MEGKÉRDEZTÜK VÁSÁRHELYI OLVASÓINKAT – KAPCSOLÓDÓ ÍRÁSUNK A 3. OLDALON

Hogy képzeli el az időskorát?

CSANKI RICHÁRD gimnazista:
– Szerintem a mai fiatalokat nem érdekli a tanulás, a munka, így az sem, mi lesz velük idősebb korukban. Én mindent megteszek azért, hogy hasznos tagja legyek a társadalomnak. A pénzt pedig már jó korán elkezdem gyűjteni, amiből öregkoromban majd élhetek.

KOVÁCS KRISZTINA tanuló:
– Mivel addigra nem biztos, hogy lesz még nyugdíj, megpróbálok spórolni és összeszedni annyi pénzt, amiből majd megélhetek. Esetleg idősebb koromban is vállalok majd munkát. Sok idős ember manapság is így próbál egy kis pénzhez jutni. Esetleg majd kertészkedem.

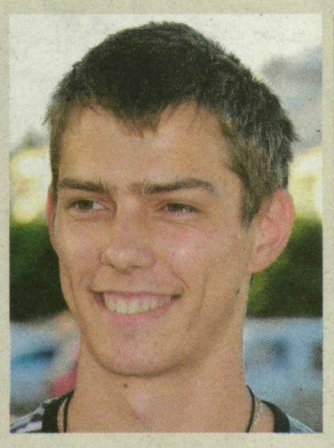

MOLNÁR ISTVÁN HUNOR villanyszerelő:
– Édesapám Amway-ezik (lánckereskedéssel foglalkozik), én is megpróbálom, mert abban bízom, hogy így majd időskoromban nem kell dolgoznom, és sikerül annyit összeszednem, amiből gond nélkül élhetek. Remélem, boldogan tölthetem el öregségemet.

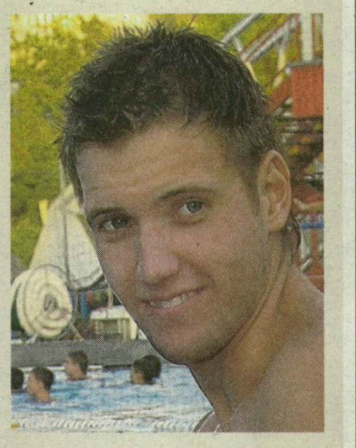

BAKSA LÁSZLÓ, a Szeged Beton kapusa:
– Szerintem addigra már nem lesz nyugdíj, ezért amíg lehet, félre fogok tenni. Remélem, hogy nyugodt, szép időskorom lesz. A vízilabdától biztosan nem fogok elszakadni. Sok időt szentelek majd az unokáimra, és szeretnék utazgatni is.

Csörög a telefon

Közérdekű problémáikat, tapasztalataikat ma **Nyemcsok Éva** újságíróval oszthatják meg.

Az ügyeletes újságíró hétfőtől péntekig 9 és 21 óra között hívható a 06-30/218-1111-es mobiltelefonszámon. 16 és 21 óra között rendkívüli eseményekről szóló bejelentéseket fogadunk.
E-mail: kapcsolatok@delmagyar.hu
SMS-számunk: 06-30/303-0921
Ha nem kapott újságot: hívja a 62/567-864-et, vagy jelezze a terjesztes@delmagyar.hu e-mail címen!

ILLEMHELY A VÍZTORONY TÉREN
Lapunk szerdai számában jelent meg Nyilvános illemhely címmel a 30/729-8020-as számról telefonáló olvasónk panasza, aki azt mondta, nagyon szép lett a tarjáni víztorony környéke, de az ott lakók – mindvégig hangoztatták – hiányolják a nyilvános illemhelyet. Most, hogy kész lett a felújítás, szomorúan tapasztalják, hogy nem lett kiépítve. Olvasónk szerint rossz döntés volt, hiszen így a környékbeli kocsmák látogatói ezentúl is a lépcsőházakat használják majd toalettnek. Erre reagált e-mailben Zana Attila beruházási referens. Mint írta: „Ezúton jeleznénk, hogy az utasforgalmi épület utasváró-büfé részében kialakításra került férfi-női illemhely, az akadálymentes használat biztosításával. A bérlemény üzemeltetőjének az illemhely nyilvános használatát biztosítania kell majd az autóbusz-közlekedéshez igazított nyitva tartással."

JÁRDA
A 70/580-0689-es számról jelezte olvasónk, hogy Szegeden, a Szeviép-irodaháznál, az új híd sarkánál egyre növekszik a galambguanó a járdán. Úgy tűnik, ezt a részt nem nagyon takarítják.

MACSKAÜRÜLÉK A JÁTSZÓTÉRI HOMOKOZÓBAN
Szegedi olvasónk panaszolta a 30/814-7027-es számról, hogy a Gyevi temető területén két idős ember eteti az odaszokott macskákat. A macskák bolhásak, tetvesek, teli vannak féreggel, és sok bennük a kullancs. A közeli játszótér homokozója tele van macskaürülékkel. A lakók tehetetlenek, és féltik a játszótérre járó gyerekeket a fertőzésektől.

AZ ÜDVÖZLŐLAP HOSSZÚ ÚTJA
Nagy Józsefné szegedi ismerősét köszöntötte üdvözlőlapon Ilona névnap alkalmából. A képeslap hét nap alatt ért a szintén szegedi címzetthez. Megtudta: a Szegeden feladott, szegedi címzésű küldeményeket Budapest mellé viszi a posta, ott válogatják szét, és onnan visszaküldik a városba. Olvasónk szerint nevetséges, hogy a mai modern világban ilyen középkori módszerekkel dolgoznak, és emiatt egy hét a levelek kézbesítési ideje.

RANDALÍROZÓ FIATALOK
A 20/431-9071-es számról jelezte szegedi olvasónk: Makkosházon, a Honfoglalás parkban néhány napja átadott felújított játszótéren sötétedés után megjelenik egy csapat tizenéves, és trágár hangoskodással egymást biztatva a játékokat rongálja, szeméthegyeket hagyva maga után. Olvasónk szerint szencsétlen ötlet volt kötélpályát állítani a lakóházakhoz közel, elviselhetetlen a zaja, nem lehet pihenni tőle reggel 8 órától éjjel 1 óráig. Már sokadszor intézkedést várnak a lakók.

MEGJÖTTÜNK

SZENTES

PETRÓCZKI GÁBOR MIHÁLY
Augusztus 23., 17 óra 05 perc, 3200 g. Sz.: Oravecz Anikó és Petróczki Gábor (Martfű).

PUSZTAI SÁNDOR FERENC
Augusztus 23., 17 óra 35 perc, 3130 g. Sz.: Gőbölyös Anikó és Pusztai Sándor (Szentes).

PIGNICZKI NIKOLETT KATINKA
Augusztus 23., 16 óra 02 perc, 4020 g. Sz.: Dobos Katalin és Pigniczki Árpád (Csépa).

JÓZSA KATA
Augusztus 23., 8 óra 50 perc, 1970 g. Sz.: Varga Edit és Józsa Ignác (Csongrád).

GULYÁS DORINA
Augusztus 24., 12 óra 55 perc, 3990 g. Sz.: Tóth Mariann és Gulyás László (Kunszentmárton).

FARKAS HELÉNA GRÉTA
Augusztus 24., 9 óra 28 perc, 3100 g. Sz.: Kolompár Teréz és Farkas Zsolt (Öcsöd).

SZÉCSI NÓRA
Augusztus 24., 11 óra, 4000 g. Sz.: Venyovszki Edit és Szécsi Zoltán (Szentes).

CZAKÓ RÉKA
Augusztus 25., 14 óra 31 perc, 3720 g. Sz.: Varga Hajnalka és Czakó Gábor (Nagymágocs).

SZEGED

TAJTI ZOÉ
Augusztus 25., 12 óra 40 perc, 3360 g. Sz.: Halász Ágnes és Tajti Péter (Deszk).

TALÁGYI HANNA LUCA
Augusztus 25., 17 óra 48 perc, 3420 g. Sz.: Szűcs Éva és Talágyi Norbert (Szatymaz).

TÓTH ADÉL MÁRIA
Augusztus 25., 22 óra 15 perc, 4230 g. Sz: Bende Alexandra és Tóth Arnold (Szeged).

MÜLLER NIKOLETT
Augusztus 26., 3 óra 5 perc, 3860 g. Sz.: Leirer Anita és Müller János (Csávoly).

GRATULÁLUNK!

OLVASÓINKNAK

Tisztelt olvasóink! Szerkesztőségünk továbbra is fenntartja a jogot arra, hogy a beérkezett észrevételeket, olvasói leveleket rövidítve, szerkesztett formában adja közre.
Olvasói leveleket csak teljes névvel aláírva, csörögös észrevételeket csak teljes névvel vagy telefonszámmal áll módunkban közölni.
Az olvasói levelek hossza maximum 1800 karakter. Levélcímünk: 6740 Szeged, Pf. 153.
E-mail címünk: kapcsolatok@delmagyar.hu

POSTABONTÁS

Há' normális?

Gyermekemet többek között azzal az ígérettel szoktam tudni magammal csábítani a külvárosi multihoz irányuló bevásárlóútjaimra, hogy ott biztosan lehet valami finomat kóstolni. Hiába, a „potyát" mindenki szereti – s itt hol egy kis joghurtot vagy édességet, máskor valami finom italt lehet kipróbálni. Így volt ez a legutóbbi kirándulásunkon is. Ekkor vaslapon sült halat lehetett kóstolni, s a többi vásárló visszajelzéséből is azt lehetett tapasztalni – finom hal volt. Nem volt éppen olcsó – csaknem két és fél ezer forint kilója –, valaki meg is jegyezte: elég drága ez a ponty. Hát ez nem éppen ponty, tiltakozott a séf, hanem egy különleges thaiföldi hal – mondta, bár tiltakozását egy kicsit kötelességszerűnek éreztem. Pedig nagyon hasonlít az íze a pontyéra – tette hozzá kóstoló kollégám.
És Magyarországon tenyésztik ezt a halat? – tettem föl a – belátom – nagyon naiv kérdést, mert bár elhangzott, hogy thaiföldi, nem gondoltam, hogy valóban onnan is szállítják.
De igen, tényleg onnan jön, mesélte az áruházi ember. Kétnaponta hozza a repülő a Távol-Keletről a halat, amit aztán a reptérről kamionokkal szállítanak szét a multilánc magyarországi áruházaiba.
Mit mondjak – megdöbbentem. Ugyebár környezetszennyezésben a repülő élenjáró jármű, de a légi út után következő kamionos fuvar sem a környezetvédők kedvence. Emellett a szegedi áruháztól alig 1–2 kilométerre található a régió legnagyobb halgazdasága, a legkitűnőbb (magyar) halakkal, amelynek kilója kevesebb mint harmadába kerül a thaiföldi csodának.
Összegezve: rendkívül környezetszennyező módon, igen drágán a világ végéről idehozzák az árut – holott a szomszédban ott a csodálatos hal... S persze mi, vásárlók nyilván meg is vesszük, különben nem árulná a cég a külföldi halat. Besenyő Pista bácsi jut eszembe, amint tenyerét az arca előtt mozgatja, s azt kérdezi: Há' normális?
Magyari Előd, Szeged

Frányó József emlékére

Szeged a magyar textilipar fellegvára – volt. Az 1960-as, 70-es években több mint 10 ezer ember dolgozott a különböző üzemekben: a textiles szakma nemcsak családoknak, de egész generációknak nyújtott biztos megélhetést, még ha nehéz munkakörülmények között is. Sajnos ma már nemcsak a múltra kell emlékeznünk, hanem egyre gyakrabban azokra a személyiségekre, akik ennek az iparágnak az emblematikus alakjai voltak, de a halál elragadta őket közülünk.
Frányó József neve összekapcsolódik az Újszegedi Kender- és Lenszövő Gyár történetével, hiszen 1947–1989 között egész életét ebben a gyárban dolgozta végig. A gyár, amely egykor Szeged legnagyobb textilgyára volt, és története során összevonások, átszervezések kapcsán többször nevet is változtatott, legjobb korszakát Frányó József igazgatósága alatt élte meg. Jóska bátyánk – ahogy mi neveztük – a szamárlétrát végigjárva munkásból, művezetőből, cérnázó üzemvezetőből lett igazgató. 25 éven át, egészen nyugdíjazásáig vezette sikeresen a céget.
Igazi közösségi embernek ismertük, széles baráti körrel, társadalmi szerepvállalással. Tagja volt a szegedi városvezetésnek, szenvedélyes vadászként és horgászként pedig ezeket a társaságokat is irányította. Mindent azért tett, hogy barátaival együtt lehessen, és segíthessen másokon. Sokan emlékezhetünk az általa szervezett nagy baráti vacsorákra is, amelyeken ő főzte a halat, a vadat, a közös balatoni nyaralásokra, ahol mindig ő volt a főszakács. Számtalanszor előfordult, hogy este csak úgy becsöngetett valamelyikünkhöz hallal, fácánnal a hóna alatt, jó étvágyat kívánva.
Életszeretetét csak időskori betegségei törték meg. Csendesen éldegélt párjával, de mindig aktív résztvevője és szervezője maradt a nyugdíjastalálkozóknak, amelyeken a szegedi textilipar többi nyugdíjasával együtt idézték fel a régi történéseket, és elemezték rezignáltan a furcsán változó világot.
Annak ellenére, hogy egész élete és munkássága Szegedhez kötötte, mindig deszki embernek tartotta magát, és oda is tért vissza időskorára. A szülői ház, ahol édesanyja élt, és akiről egész életében nagy szeretettel gondoskodott, mindig a legfontosabb támpont volt számára. Szeretett faluja, Deszk temetőjét választotta végső nyughelyéül is.
Nyugodjék békében!
Volt munkatársai és barátai nevében egy tanítványa:
Széll János ny. vezérigazgató

ELVESZETT

TELEFON
A 30/386-4821-es számról jelezte olvasónk: elveszett egy Motorola telefon az újszegedi Coop-boltban kedd reggel. A készüléket már letiltották, jutalom ellenében várják vissza. Kedves emlék, családi képek vannak rajta. Aki tud róla, hívja a fenti számot!

IRATOK
Szűcs Lajosné a 30/294-7413-as számról jelezte: augusztus 25-én, a délelőtti órákban a szentesi Kálvária temetőben elveszítette a pénztárcáját, amiben a pénzén kívül benne voltak az iratai: személyi igazolványa, lakcímkártyája, adóigazolványa és tb-kártyája. Arra kéri a becsületes megtalálót, hogy az iratokat, az igazolványokat juttassa vissza a lakcímkártyán lévő címre.

ÜGYELETEK SZEGEDEN

Baleseti sebészet, felnőtt: traumatológiai klinika (Semmelweis u. 6.) **Járó betegek:** traumatológiai szakrendelés 7–16-ig (Tisza L. krt. 97.), traumatológiai klinika 16–19-ig (Semmelweis u. 6.) **Sebészet, nem baleseti:** sebészeti klinika A részlege (Pécsi u. 4.) **Urológia és felnőtt sürgősségi ellátás:** sürgősségi betegellátó osztály (Kálvária sgt. 57.). **Baleseti sebészet, 14 év alattiak:** gyermekgyógyászati klinika (Korányi fasor 14–15.). **Szemészet:** szemészeti klinika (Korányi fasor 10–11.). **Felnőtt és gyermek orvosi ügyelet:** 16– 7.30-ig, Kossuth Lajos sgt. 15–17. Tel.: 62/433-104 vagy 104. **S. O. S. Lelkisegély-szolgálat:** ingyenes: 06-80/820-111. **Gyógyszertár:** Pelikán Gyógyszertár (Ág u. 1., tel.: 559-571), hétfő–szombat 22–7-ig, vasárnap 20–7-ig, munkaszüneti napokon 7–7-ig.

TÉRÍTÉSES FOGORVOSI ÜGYELET
DENTHA FOGÁSZAT
Osztrovszky u. 12. • 30/206-9532
H–p. 8–22, szo–v. 9–19 óráig.
www.dentha.hu

KERESZTREJTVÉNY – NEHÉZ IDŐK
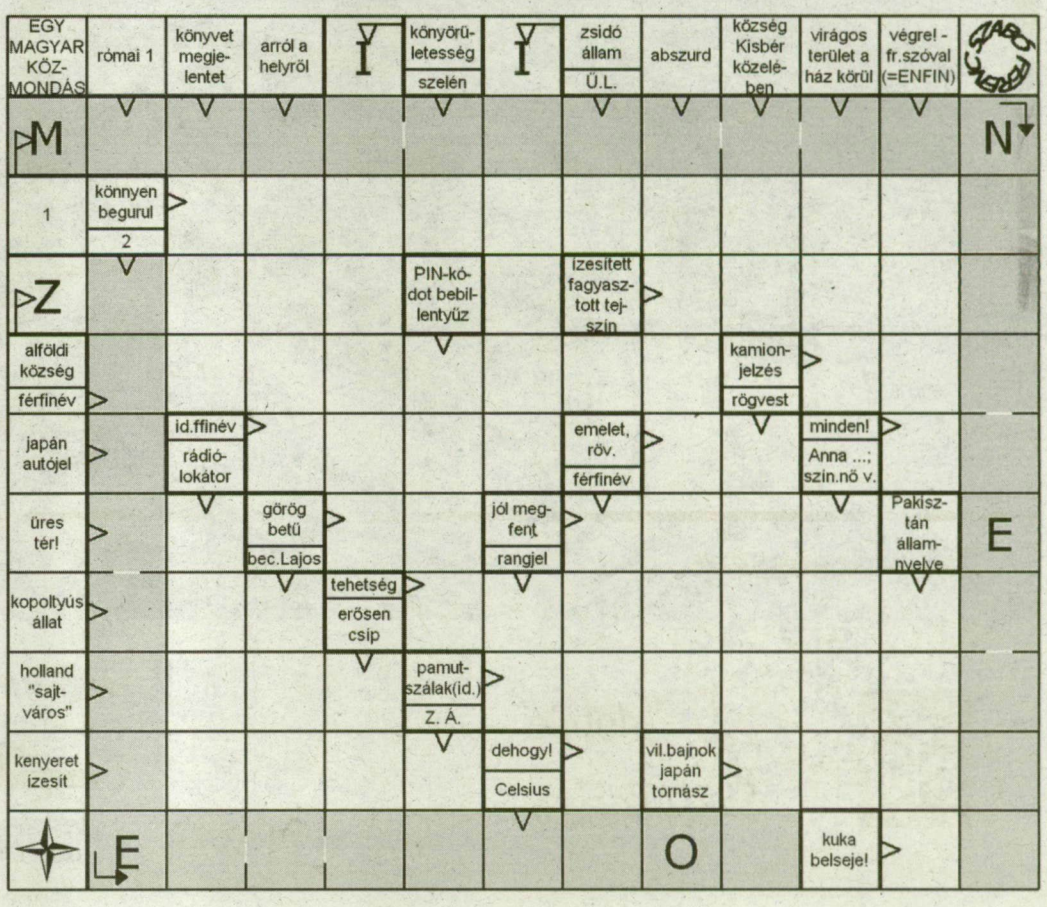
Mai feladványunk tárgya egy magyar közmondás. Nehéz idők mindig voltak és lesznek sajnos!
Az előző rejtvény megfejtése: Az éhség a legjobb szakács.