KÖRKÉP

ALGYŐ. Jövő héten hétfőtől csütörtökig tüdőszűrés lesz a faluház szabadtéri színpadánál. A vizsgálat csak beutalóval vehető igénybe, melyet a szűrésre jelentkezők a háziorvosuktól kérhetnek 300 forint vizitdíj ellenében. A beutalóval érkezők szűrése a szűrőbuszon vizitdíjmentes.

ÁSOTTHALOM. Újra rádiólakodalom lesz a településen ma 18 órától. Jegyek a művelődési házban kaphatók.

BORDÁNY. A Csongrád Megyei Tollaslabda-szövetség által kiírt diákolimpia döntőjére holnap 10 órától kerül sor az Ádám Jenő Általános és Alapfokú Művészeti Iskola tornacsarnokában. Bordányból 19 általános és hat középiskolás diák jelentkezett a megmérettetésre. Edzőjük Bálint Lászlóné, testnevelő tanáruk Kiss Csaba.

DESZK. A Maros Ponty Horgászegyesület január 20-án 9.30-tól tartja éves rendes közgyűlését a faluházban. Az ülés fő napirendi pontjai között a 2007. évi zárszámadás és a 2008. évi tervek, költségvetés szerepel.

FORRÁSKÚT. Ma délután az általános iskola felsős diákjai tartják farsangi jelmezes báljukat a művelődési házban. 18 órától ugyanitt a Fikusz Egyesület várja a helyi fiatalokat szokásos péntek esti összejövetelére.

MÓRAHALOM. Elkészült a gondozási központ 2007. évi teljesítményének elemzése. E szerint a gondozottak a kisvárosban tavaly közel 6500 fizetett gondozási órát igényeltek. A gondozási díjat többek között ebédszállításért, vásárlásért, ügyintézésért fizették az ellátottak.
- A magyar kultúra napja alkalmából De jó lesz hazaérni! címmel rendeznek verses előadóestet az Aranyszöm Rendezvényházban január 21-én 16.30-tól. A rendezvényen közreműködnek a Mórahalmi Alapfokú Művészeti Iskola növendékei.

SZEGED. A dél-magyarországi régióban élő, légzőszervi megbetegedéssel küzdő gyerekek és szüleik vesznek részt az első szegedi asztmanapon, amelyet január 19-én, szombaton 10 órától rendeznek a Hotel Forrás Juhász Gyula Termében. A rendezvény védnöke Ványai Éva önkormányzati képviselő. Előadást tart Túri Sándor professzor, a gyermekklinika vezetője, Samu Attila, a Lélegzet Alapítvány kuratóriumának elnöke, dr. Bittera István, a gyermekklinika főorvosa, fellép Vizsolyi Lívia fagottművész. A sportot Petrovics Kálmán, a Démász Szeged Vízisport Egyesület igazgatója, és Lovász Csaba, a Nemo Úszósuli vezetője képviseli - és eljönnek ismert sportolók, akik asztmásan is képesek voltak arra, hogy komoly eredményeket érjenek el. Az asztmanapon különböző szűrővizsgálatokat végeznek, a gyerekek számára uszodai programot is rendeznek.

SZEGED-SZŐREG. A Kossuth Lajos Iskola Alapítványa január 26-án ismét megrendezi már hagyományos bálját. Zenél a Party Time Band zenekar. A belépőjegyek az iskola titkárságán megvásárolhatók, naponta 8-tól 15 óráig. Bővebb felvilágosítás a 62/547-134-es telefonszámon kérhető.

ÚJSZENTIVÁN. Szombaton ismét a településre érkezik a Grimm-Busz színház csapata. Az előadás címe: Az ember mégis okosabb. Várnak minden érdeklődőt az általános iskola tornatermébe 14 órára. Az iskolában 15 órától a Kincskereső kisködmön című filmet vetítik.

ÜLLÉS. Az alkotóházban szombaton 15-től 18 óráig könyvjelzőt készítenek. Minden érdeklődőt várnak a foglalkozásra.
- A Területi Gondozási Központ ma 16 órától ünnepli húszéves fennállását a Radnai utca 2. alatti foglalkoztatóban.

SZENTESI DAL AZ EUROVÍZIÓS DALFESZTIVÁL MAGYAR DÖNTŐJÉBEN

Megelőzték Oláh Ibolyát is

MÉSZÁROS GÁBOR ZENESZERZŐ ÉS VARGA KIS SÁNDOR SZÖVEGÍRÓ DALA BEJUTOTT A NEMZETI DÖNTŐBE Fotó: Tésik Attila

EGYEDI HANGVÉTELŰ, LÍRAI DALÁVAL EGÉSZ CSONGRÁD MEGYÉT FOGJA KÉPVISELNI A SZENTESI IMRE ZSUZSA Fotó: Vidovics Ferenc

Nagy megtiszteltetésnek tartja a szentesi szerzőpáros, Mészáros Gábor és Varga Kis Sándor, hogy Érintés című daluk bejutott az Eurovíziós Dalfesztivál nemzeti döntőjébe. Szeptember óta dolgoztak együtt az ugyancsak szentesi énekesnővel, Imre Zsuzsával, aki a lírai dallal Oláh Ibolyát is megelőzte.

BALÁZSI IRÉN

Országos botrányt kavart az Eurovíziós Dalfesztivál hazai előzsűrijének döntése, mert ismeretlen előadókat válogatott be a döntőbe, a sztárokat viszont kiejtette. A versenyre harmincan pályáztak, s közülük tizenöten jutottak be a február 8-i nemzeti döntőbe, amelyet élőben közvetít majd a Magyar Televízió. Az már biztos, hogy ott lesz a szentesi énekesnő, *Imre Zsuzsa* is, a város díszpolgárának, *dr. Imre Ernő* nyugalmazott református esperesnek az unokája. A versenyen nemcsak a zsűri szavazata számít, hanem a nézők is voksolhatnak a produkcióra. Bizonyára sokan szorítanak a régiónkból a szentesi kis csapatnak, amelyet mindenféle összeköttetés és lobbizás nélkül, a teljesítménye alapján válogatott be a szakmai zsűri az országos döntőbe.

Az egyedi hangvételű, lírai dalt *Mészáros Gábor* komponálta és hangszerelte, aki a Lajtha László Alapfokú Művészeti Iskolában tanítja a növendékeket zongorázni és szintetizátoron játszani, ám ő több együttesnek is a billentyűse. A stúdiójában szeptember óta dolgoztak az Imre Zsuzsának készült Érintés című dalon, amelynek a szövegét az ugyancsak szentesi *Varga Kis Sándor* írta. A szerzőpáros egyébként 1979 óta működik együtt. Azt mondják, hogy egyfajta nemzeti karaktert ad a számnak, hogy *Balla Tibor* népzenész a tekerőlantját szólaltatja meg benne.

NEM KOMMENTÁLJÁK A DÖNTÉST. A sztárok felháborodását a zsűri döntése ellen a szentesiek nem kívánják kommentálni, mert nem akarnak megbántani senkit. Azt azonban tudják: az ítészek – Malek Miklós, Benkő László, Horgas Eszter és Lévai Balázs – a beküldött CD-ket hallgatták meg, úgy, hogy nem ismerték a szerzőket és az előadókat. A szakemberek olyan dalt kerestek, amely méltón képviseli majd hazánkat májusban a belgrádi fesztiválon. Ilyennek ítélték meg a szentesiek teljesítményét is, ami valójában olyan nagy neveket ütött ki az országos megmérettetésből, mint például a közismert Oláh Ibolya, Tóth Gabi, Márk, Dolhai Attila vagy a Cotton Club Singers. A szentesiek megtiszteltetésnek veszik, hogy bekerültek a nemzeti döntőbe. Ezt ők az igazság pillanata eljövetelének tartják, hozzátéve: nem ismertnek kell lenni, hanem jónak.

KANCSÁR JÓZSEFÉK MÁJUSBAN SZERETNÉNEK NYITNI A DUGONICS TÉREN

Pinceszínház jelzáloghitelből

Először 2007 májusára, majd szeptemberére tervezték, hogy megnyithat Dugonics téri új játszóhelyén a Szegedi Pinceszínház. Kancsár József, a magánteátrum igazgatója szerint csak tavaszra készülnek el az új pince átépítésével. A 15 millió forintba kerülő beruházás finanszírozására jelzáloghitelt vettek fel a családi házukra, 25 éves futamidővel.

HOLLÓSI ZSOLT

A Szegedi Pinceszínházat már másfél éve nélkülözni kényszerül a közönség. A magánteátrumban 2006 júliusában ugyanis megismétlődött a két évvel korábbi katasztrófa: a nyári felhőszakadás után a víz teljesen elárasztotta a Horváth Mihály utcai pincét. Az önkormányzattól bérelt helyiség és a berendezés tönkrement, több mint hárommillió forintos kár keletkezett. A színházat akkor már hat éve családi vállalkozásban üzemeltető színészházaspár, *Kancsár József* és *Kancsár Orsolya* úgy döntött: új játszóhelyet keres.

Az Olasz Kulturális Intézetnek is otthont adó Dugonics tér 2. számú épület udvaráról nyíló, mintegy 250 négyzetméter alapterületű pincét ajánlotta fel cserebérleményként az IKV Zrt. A szerkezetkész helyiség színházzá alakítása azonban 15 millió forintba kerül. Fűtési, világítási rendszert kell felszerelni, illemhelyeket kell kialakítani, és persze a profi technikával felszerelt, 80 főt befogadó színháztermet is létre kell hozni. Kancsárék 2007 májusára, majd szeptemberére tervezték, hogy megnyithat a Pinceszínház az új helyen, ám erre máig nem kerülhetett sor. A munkához szponzorok segítségét kérték, jótékonysági gálaestet is szerveztek, a beruházáshoz szükséges összeget azonban nem tudták előteremteni. Végül 25 éves futamidővel jelzáloghitelt vettek fel saját családi otthonukra.

- A reméltnél sokkal később, csak december elejére sikerült minden szükséges engedélyt beszereznünk, így Mikulás után kezdhettük meg a pince átépítését. A munka jól halad, terveink szerint áprilisra el is készülünk. Utána jöhet a használatbavételi engedély beszerzése, így - reményeink szerint - májusban megtarthatjuk az ünnepi megnyitót - mondta tegnap Kancsár József, aki csapatával szeretné mihamarabb birtokba venni a teátrumot. Ebben az évadban azonban már csak próbákat tartanának ott. A közönséget várhatóan szeptembertől fogadó új Pinceszínház sokkal komfortosabb, tágasabb, szárazabb lesz, mint az előző volt. Korábban sokan panaszkodtak, hogy nem bírták a Horváth Mihály utcai pince levegőtlenségét, nyirkosságát. A Dugonics téren ezzel nem lehet gond, a falak nem vizesednek és a természetes szellőzés is biztosított.

- Sokan érdeklődnek, hogy milyen programmal és mikor indulunk. Ez is azt mutatja, hogy a publikum az elmúlt években megszerette a Pinceszínházat, és hiányolja a produkcióit. Terveink között szerepel *Esterházy Péter* Rubens és a nemeuklideszi asszonyok című darabjának bemutatása, valamint *Fekete Gizivel* is gondolkodunk egy monodrámán. Minderre a következő évadban kerülhet sor, most a Szegedi Várjátékok nyári programját szervezzük - árulta el Kancsár József.

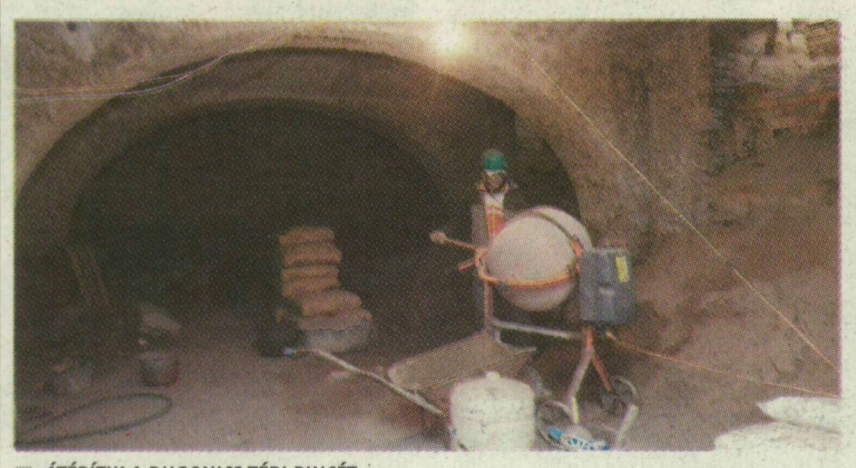

ÁTÉPÍTIK A DUGONICS TÉRI PINCÉT Fotó: Segesvári Csaba

Várjátékok két hónapig

Kancsár Józsefék tavaly nyáron ötödik alkalommal rendezték meg a Szegedi Várjátékokat, amely a korábbi egy-két hét helyett egy egész hónapon át tartott. Nagy siker volt – többek között – kollégánk, Darvasi László Trapiti és az első tökfőzelék-háború című mesejátéka. A pinceszínházi csapat ezen a nyáron már majdnem két hónapos, azaz július 1-jétől augusztus 20-áig tartó programsorozatot szervez. A gyerekeknek szóló produkciók mellett szeretnék színpadra állítani Shakespeare Othellóját, amely jól illene a várkertbe.

További fotók a témáról az interneten:
delmagyar.hu

HÍREK

ZÖLDHATÁRON JÖTTEK A SZERBEK
Illegális határátlépőket fogtak el a szegedi határrendészek szerda este a röszkei autópálya határátkelőhely közelében. A járőröknek az E75-ös út mentén gyalogosan közlekedő két férfi tűnt fel, akiket igazoltattak. Kiderült, hogy a két szerb magyarországi tartózkodásra érvényes úti okmányokkal nem rendelkezett, a zöldhatáron át jutottak hazánkba. Eljárást indítottak ellenük és kezdeményezték átadásukat a szerb hatóságoknak.

TIPPEK A REGIÓRÁBAN
Ma délután 13 óra 30 perckor ismét jelentkezik a Magyar Televízió 1-es csatornáján a Szegedi Stúdió körzeti magazinja, a Regióra. A tartalomból: Mi is a legfontosabb az életünkben? Talán, hogy egészségesek legyünk. De az is, hogy sikeresek. Valamint, hogy szabadidőnkben kikapcsolódjunk. Ehhez a három dologhoz ad tippet a műsor. Hogyan szabadulhatunk meg az allergiától? Miért van szükség asztma-napra Szegeden? Vajon a pálinka végre meghódíthatja az egész világot? Hogyan szépült meg a békéscsabai múzeum? Válaszok a Regiórában, amelynek szerkesztő-műsorvezetője: Dióssy Klára.

ÖREGDIÁKOK
A Baross Öregdiákok Szövetsége január 18-án fél öttől a szegedi Vedres István Építőipari Szakközépiskolában tartja következő rendezvényét, amelyen Rakonczai János tanárt köszöntik kilencvenedik születésnapján.

NEM PÁLYÁZTAK
200 millió uniós forint szegedi bicikliutakra címmel január 15-i számunkban megjelent információban félreérthetően fogalmaztunk. A DARFT Kht., a szegedi egyetem és az Akadémia kecskeméti, illetve békéscsabai regionális kutatóközpontjának szakemberei nem pályázatkészítésen dolgoztak együtt, hanem a dél-alföldi operatív programon. Mivel ez a régiós program jól kidolgozott volt, elsőként fogadták el Brüsszelben, mint az Új Magyarország fejlesztési terv részét.