DM ajánló

MA

AZ IFJÚSÁGI HÁZBAN 14 órától szerepjáték klub.

A KÉPTÁRBAN (Horváth Mihály u. 5.) 16.30 órakor nyílik Aranyi Sándor „Út-közben-víz" című kiállítása. A tárlatot Sándor János rendező nyitja meg. Megtekinthető: július 2-áig, naponta 10-től 17, kedden 10-től 15 óráig, hétfőn szünnap.

A BAROSS–VEDRES esték keretében (Horváth M. u. 2.) 17 órakor Dobó László Vedres-igazgató tanár „Ötvenéves a Vedres" címmel – tekint vissza az egykori Baross Gábor Gyakorló Gimnázium utódintézménye múltjára.

A SOMOGYI-KÖNYVTÁR odesszai fiókkönyvtárában (Székely sor 11.) 17 órakor R. Papp Piroska festőművész kamaratárlatának megnyitása. Közreműködik: Bari Lilla és Barna Emília.

A JUHÁSZ GYULA MŰVELŐDÉSI KÖZPONTBAN 17 órától divatstúdió, 19 órától „7 órai tea" – ír társastáncház.

A KÖZÉLETI KÁVÉHÁZBAN (Royal Szálló) 18 órakor: A szeretet hullámhosszán – II. Hospis Nővér Párizsban. Vendég: Zsótér Ilona Manon. Házigazda: Kárpáti Dezsőné.

A BARTÓK BÉLA MŰVELŐDÉSI KÖZPONTBAN 18 órakor: a „Fagyöngy" esték programjai keretében Szántai Lajos: Táltoskirály előadássorozatának II. részében Mátyás királyról tart előadást.

AZ ÚJ AKROPOLISZ KULTURÁLIS EGYESÜLET rendezésében (Berzsenyi u. 3.) 18 órakor: A szamuráj II. címmel Bagó Zsolt és Szalai Péter tart előadást.

A CSILLAGVIZSGÁLÓ (Kertész u.) 19-től 22 óráig látogatható.

AZ ALSÓVÁROSI KULTÚRHÁZBAN (Rákóczi u. 1.) 19 órakor a péntek esti filmkör keretében Jean Cocteau: Orfeusz című film bemutatása, 20.30 órától a '60-70-es évek nosztalgiazenéje a Móra zenekar közreműködésével.

A BÁLINT SÁNDOR MŰVELŐDÉSI HÁZBAN Seres János festőművész kiállítása. Megtekinthető: hétfő kivételével, naponta 10-től 18 óráig.

A MÓRA FERENC MÚZEUM II. emeleti kupolatermében a múzeumi világnap alkalmából „Szent István emlékezete" címmel kiállítás tekinthető meg.

A SZÖG-ART Galériában (Szentháromság u. 34.) megnyílt Liker Attila fotográfus fotókiállítása. Megtekinthető: június 2-áig naponta 10-től 18 óráig.

●

AZ ALKOTÓHÁZBAN (Árboc u. 1–3.) ma: 14 órától szövő szakkör. Holnap: 9 órától komplex népművészeti nap.

napló

MA

DR. SZABÓ LÁSZLÓ, a 7-es választókerület (Újszeged) képviselője fogadóórát tart 14,30 óra és 15,30 óra között a Korondi utcai orvosi rendelőben.

DR. ZLEHOVSZKY ILONA, a Munkáspárt jogtanácsosa 13 és 15 óra között ingyenes jogi tanácsadást atart a Hüvelyk u. 1. alatti volt barakkóvodában.

AZ MSZP szegedi országgyűlési képviselői és az önkormányzat szocialista frakciója szabadtéri fogadóórát tart 14 és 18 óra között a Dugonics téren a szökőkút és az információs pavilon közötti területen a „Párbeszéd és szolidaritás" napján.

Rossini-mise

Munkatársunktól

Ma 19 órakor a Dáni János utcai jezsuita templomban az egyházzenei hetek rendezvénysorozata keretében Rossini Kis ünnepi miséjét adják elő a Szegedi Tudományegyetem Konzervatóriumának magánének szakos hallgatói: *Kátai Natasa, Hernyes Virág, Börcsök Bálint* és *Altorjay Tamás*. Zongorán közreműködik: *Tóth Erika* és *Nagy Imre Erik*. Művészeti vezető: *Bárdi Sándor*.

A Tiszán érezheti magát a horgász

Jászkeszeg a Gumisból

Aki horgász, tudja, milyen halat tart a kezében Schreiter Tibor, a Szegedi Herman Ottó Horgászegyesület ügyvezető alelnöke. Jászkeszeget, mégpedig egy kiló huszonöt dekás súlyút. Az egyesület Gumis nevű tavában akadt horogra a közelmúltban. Hogyan jutott a tóba ez a kimondottan folyóvízi hal – számtalan társával együtt?

– Egyesületünk ötven mázsányi, félkilós-háromkilós dévérkeszeget telepített nemrég a kezelésében lévő vizekbe. A Körös felső szakaszáról származnak. A többi keszegféléből, így a nagy termetű jászokból is került a szállítmányba, majd tavainkba jócskán – mondja az ügyvezető alelnök.

Ne lepődjenek meg tehát azok a horgászok, akik a Tisza ciánmérgezése óta a Gumis–Tejes–Keramiton keresik a szerencsét, és olyan tősgyökeres folyami halak akadnak horgukra – az ezüstkárászok, pontyok s társaik mellett –, hogy szinte a Tiszán érzik magukat! A telepítés óta már sok pecás találkozhatott a Körösből jött folyóvízi halakkal, amelyek jól érzik magukat a tiszta vizű tórendszerben. A dévérek akár szaporodási lehetőségre is találhatnak itt: amióta az egyesület mesterséges csatorna létrehozásával gondoskodott a repülőtéri tórendszer vízutánpótlásáról, azóta tavaszonta kitűnő ívóhelyeket biztosítanak ezek a tavak.

F. Cs.

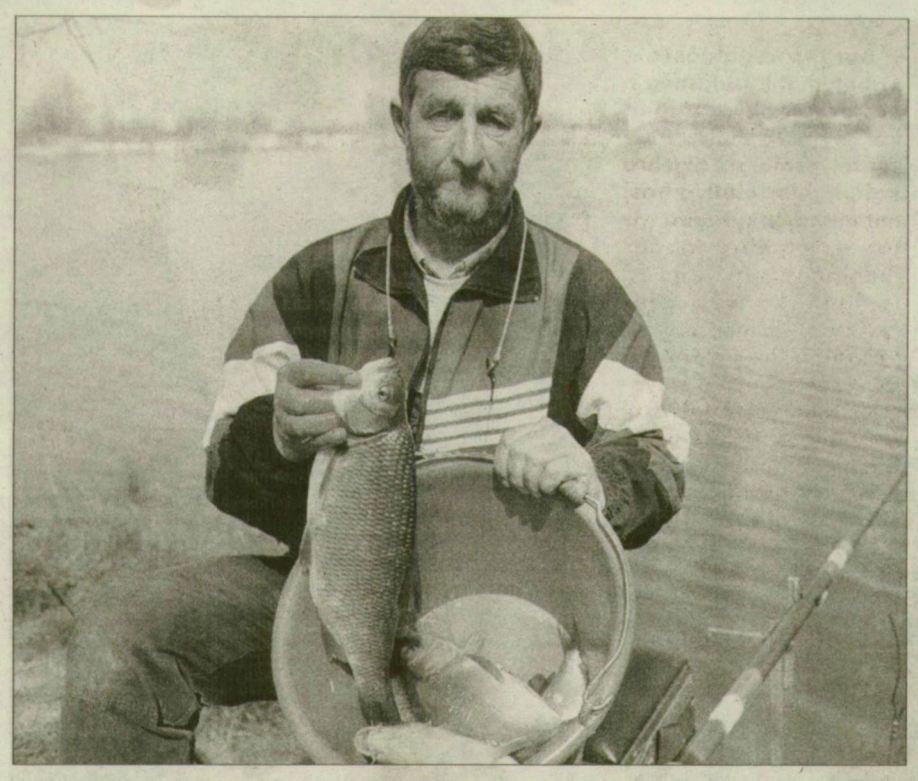

A kilón felüli jászkeszeg a Körös felső szakaszáról került a Gumisba.
(Fotó: Miskolczi Róbert)

Ismét egységes a HÖOK

Két évre választanak elnököt

Helyreállt az egység a Hallgatói Önkormányzatok Országos Konferenciáján belül a vezetés és a tagságukat korábban felfüggesztett hallgatói önkormányzatok között. Ezt mutatja, hogy a legutóbbi közgyűlés elfogadta a szervezet költségvetését és az alapszabály-módosítást. Az elnökségi beszámoló elutasítása azonban jelzi, hogy a küldöttek többsége nem volt teljesen elégedett a vezetők munkájával.

Visszavonták tagságuk felfüggesztését a Hallgatói Önkormányzatok Országos Konferenciájának (HÖOK) legutóbbi közgyűlésén azok a hallgatói önkormányzatok, amelyek február végén mandátumuk szüneteltetésével tiltakoztak a szervezet vezetésének szerintük alapszabálysértő magatartása ellen (DM 2000. március 7.). A tiltakozó önkormányzatok már tagságuk felfüggesztésekor leszögezték, hogy támogatnak minden olyan kezdeményezést, amely a problémák megoldásához vezet.

A HÖOK néhány nappal ezelőtti közgyűlését jellemző személyeskedő viták ellenére a vezetés és az ellenzéki oldal képviselői is azt nyilatkozták, hogy helyreállt a szervezet egysége. *Kucsera Tamás Gergely* HÖOK-elnök szerint ez az elmúlt két hónapban a költségvetésről folytatott egyeztető tárgyalásoknak is köszönhető. Az egyeztetéseken olyan kompromisszumok születtek, amelyek elfogadhatóvá tették a költségvetést az úgymond ellenzéki hallgatói önkormányzati küldöttek számára is. Egyikük, *Jancsák Csaba*, a Szegedi Tudományegyetem hallgatói önkormányzatának (HÖK) elnöke lapunknak elmondta: a költségvetést úgy dolgozták át, hogy az integrációs felkészülést szolgáló állami támogatás ne az országos érdekképviseleti szervhez, hanem a helyi HÖK-ökhöz jusson, ezen kívül csökkentették a HÖOK-iroda működési kiadásait. A legutóbbi közgyűlésen a hallgatói képviselők végül ellenszavazat nélkül elfogadták a HÖOK ez évi büdzséjét. Arról is döntöttek, hogy megszüntetik az intézmények közötti mandátum-átruházás lehetőségét, amely eddig áttekinthetetlen, esetenként nem a valóságnak megfelelő erőviszonyokat teremtett a szavazások alkalmával. A mandátumokat a jövőben csak egy intézményen belül lehet átruházni egy másik kar HÖK-képviselőjére. A közgyűlés módosította az alapszabályt, és ezentúl – így az októberi tisztújító összejövetelen is – az elnököt és a többi tisztségviselőt nem egy, hanem két esztendőre választják, ami kiegyensúlyozottabbá teszi a szervezet működését.

Bár a HÖOK egységét az ellenzéki oldal is fontosnak tartja, ez nem jelenti azt, hogy a küldöttek ne fogalmaznának meg kritikát a vezetés munkájáról. Ez történt az utóbbi közgyűlésen is, amikor többség nem fogadta el az elnökség beszámolóját. Ennek ugyan nincs semmiféle következménye, de Jancsák Csaba úgy véli, a beszámoló elvetése egyértelmű kritika a tisztségviselők munkájáról, akik nem befolyásolják kellőképpen a felsőoktatás-politikát, hanem csupán utólag reagálnak a történésekre. Talán ezt a bírálatot is megcáfolandó, Kucsera Tamás Gergely néhány nappal a közgyűlés után jelentette be, hogy a HÖOK kezdeményezi: jövő évben a hallgatói normatíva 70 ezerről 85 ezer forintra, 2002-től pedig 100 ezer forintra emelkedjen. Ezen kívül szeretnék elérni a jövő évben hallgatónként ötezer, 2002-ben hétezer forintos közéleti és kulturális normatíva bevezetését, amely a HÖK-ök és az öntevékeny körök kiszámítható támogatottságát tenné lehetővé.

Hegedűs Szabolcs

A Vivendi Telecom Hungary és a 21. század

Új szolgáltatások – régi telefonvonalon

Új, nagysebességű, digitális előfizetői vonal hagyományos telefonkábelen – ez az ADSL. Hogy mire képes a 21. század technológiája, arról tegnap, csütörtökön Szegeden, a Déltáv Rt.-nél tartott sajtótájékoztatót a Vivendi Telecom Hungary csoport.

Dr. Lednitzky Péter, a Vivendi Telecom Hungary csoport kormányzati és főkapcsolatok igazgatója a távközlési világnap másnapján, tegnap, csütörtökön Szegeden köszöntötte mindazokat a szakembereket és újságírókat, akik részt vettek az ADSL (Asymmetrical Digital Subscriber Line, vagyis Aszimmetrikus Digitális Előfizetői Vonal) tesztidőszakának bemutatóján.

Polányi Sándor, a Vivendi Telecom Hungary cégcsoport vezérigazgatója a jövő technológiájaként mutatta be azt a rendszert, az ADSL-t, amely lehetővé teszi, hogy az analóg telefonszolgáltatással egy időben, ugyanazon a réz érpáron egyéb szolgáltatásokat is igénybe vehessen az előfizető. A Vivendi Telecom Hungary – mint ahogy azt Polányi Sándor elmondta – Magyarország második szolgáltatója a telefóniában, az ország 15 százalékát „fedi le", mintegy másfél millió ember távközlési vállalata. A cégcsoport a jövőt illetően foglalkozik a kábeltelevízió kínálta lehetőségekkel, ám arra is törekszik, hogy a meglévő jelenlegi hálózatot tegye alkalmassá egyéb szolgáltatásokra.

Az ADSL technológia előnyeiről *Lengyel György* technológia-fejlesztési igazgató tartott bemutatót. Abban a pillanatban, amikor a házi telefonvonalat a megfelelő eszközökkel ellátják, az otthoni televízión egyszerre lehet nagy sebességgel internetezni, házimozizni, képtelefonálni. Az ADSL felgyorsítja a távoktatás hazai elterjedését, lehetőséget nyújt távmunkára, az elektronikus kereskedelemben az E-marketingre, továbbá videokonferenciákra.

Az ADSL egyelőre a tesztelés időszakában van, de előreláthatóan az év végéig megjelenik a piacon. Pillanatnyilag tehát még nem tudni, mennyibe kerül majd a „termék". Az biztos, hogy kezdő ára nem a kis felhasználóknak szól, s akárcsak a többi technikai újdonság, mint például az első mobiltelefon, ez sem lesz olcsó. A Vivendi Telecom Hungary először a nagyobb cégeket célozza meg, csak később a kis- és közepes vállalkozásokat, és majd a legvégén a lakosságot.

A tesztelés befejezését, valamint a szükséges engedélyek beszerzését követően Szegeden indítják be először az ADSL szolgáltatás kereskedelmét. Elsőként a nagysebességű internet-hozzáférést teszik elérhetővé az előfizetők számára. Az előfizetők a szolgáltatást egyszeri, vagy a forgalomtól független havi díjért vehetik majd igénybe, valamint bizonyos tartalmakért a felhasználás mértékének megfelelő összeget fizetnek.

F. K.

miről írt a DM?

75 éve

SZAK–CSAK 4:1

Az egész déli kerületben olyan érdeklődéssel várt SZAK–CSAK találkozás, amint előreláthető volt, a SZAK fölényes győzelmével végződött. A mérkőzés eredménye elég hűen fejezi ki a két csapat erőviszonyát. A CSAK, amint várható volt, nagy lelkesedéssel feküdt bele a játékba és az első félidő 20-25. percéig ez a határtalan lelkesedés frontban is tudta tartani a csapatot. A SZAK-ot ez a lelkes játék láthatóan meglepte és sehogysem tudott fölénybe kerülni. Különösen a halfsor jött bele nehezen a játékba, s ekkor a SZAK-védelem nehéz, de sikeres munkát végzett. Az első gól aztán megváltoztatta a játék képét és a SZAK magára talált.

(1925)

50 éve

Az élenjáró szovjet ipar

Minden szovjet polgárnak egyformán szívügye a szovjet ipar fejlődése. A szocialista termelés minden igényt a legmagasabb fokon elégít ki. Nemcsak hatalmas gépeket gyárt, vagy földterületek arculatát változtatja meg, hanem a kézművesség legfinomabb árnyalatait is műveli, szemet gyönyörködtető művészi faragványokat, vagy csillogó üvegkristályokat ad a szovjet polgár kezébe, de ugyanakkor felépíti a moszkvai felhőkarcolókat, vagy üzembe helyezi a Turkszib vasutat. Csak a szocialista termelés képes ilyen széles, mindenre kiterjedő szükségleteket teljesen kielégíteni.

(1950)

25 éve

A szénhidrogén-medence

A kőolaj iránti kereslet továbbra is emelkedni fog, és ez automatikusan megköveteli a kutatási erőfeszítések meggyorsítását. Ennek érdekében kormányhatározat született a szénhidrogén-kutatás intenzifikálására. Már a negyedik ötéves tervben hatvanmillió tonna olaj kitermeléséhez szükséges földtani készletet kell megtalálnunk. Feladatunk hazai földben megtalálni azt a kőolajkészletet, ami az évi kétmillió tonnás termelési szintet hosszú éveken keresztül biztosítja. Az olajbányászokat magasan értékelik, anyagi és erkölcsi elismerésben részesítik. Szép, férfias munkát végeznek, mely örömmel és megelégedéssel töltheti el az alkotó embert.

(1975)

Szegedért Alapítvány

Kiss Piroska az elnök

DM-információ

A Szegedért Alapítvány elnöksége tegnap ülést tartott. Mivel *dr. Lednitzky Péter* soros elnök mandátuma lejárt, az alapítvány elnöksége május 19-étől soros elnökké *Kiss Piroskát*, a CIB Bank Rt. szegedi fiókigazgatóját választotta.

Vágó Pálra emlékeztek

„Az ecset Petőfije"

Munkatársunktól

Tegnap, a múzeumi világnapon a Vágó Pál Emlékbizottság és „A Magyar Huszárság 400 Éve" Alapítvány nemzetközi konferenciát rendezett a szegedi városházán, a Móra Ferenc Múzeumban és Ópusztaszeren a magyar kritikai realista festészet nagy alakjára, Vágó Pálra emlékezve.

„Az ecset Petőfije" vagy „a virtus festője" – ahogyan a jeles műtörténész, Lyka Károly Vágót Pált találóan jellemezte – sok szállal kötődik Szegedhez. Az emlékére rendezett tegnapi konferencián az elnöklő dr. Konrad Sutarski Magyarországon élő lengyel költő és közíró köszöntőjében arra is emlékeztetett, a lengyel–magyar barátság napját is ünnepeljük, így a budapesti lengyel nagykövet is megtisztelte jelenlétével a szegedi tanácskozást. Vágó Pál sokat dolgozott lengyel művésztársakkal, és egyik fő alkotója volt az 1800 négyzetméteres Bem–Petőfi körképnek, amit „Erdélyi panoráma" néven ma Lengyelországban őriznek. Szeged városa nevében dr. Ványai Éva alpolgármester üdvözölte a vendégeket, kiemelve, hogy a festőművészre emlékezve jeles történelmi hagyományainkat is feleleveníthjük. Vágó Pál Szeged szebb lesz mint volt című festményével örök emléket állított az 1879-es nagy árvíznek, alkotásai nemzeti összefogásra, közös cselekvésre buzdítottak.

Ernő Tálas, a Stockholmi Királyi Opera magánénekese Vas Gábor ökumenikus himnuszát és Kacsóh Pongrác Rákóczi című daljátékából Rákóczi megtérését énekelte, majd a tudományos előadások sorában Bánffy György színművész Vágó Pál szellemiségét idézte eredeti kéziratok felhasználásával, dr. Trogmayer Ottó a világ körképeiről tartott előadást, dr. Zachar József A huszárság története című Vágó-kép 1900-as párizsi sikeréről, ifj. Bóna István a kép restaurálásáról beszélt, Pap Gábor pedig a Magyarok Kiev előtt című festményt méltatta. Délután dr. Kovács István, a Krakkói Magyar Kultúrintézet főkonzulja elnökletével folytatódtak az előadások, végül a konferencia vendégei Ópusztaszerre látogattak.