DM ajánló

MA

A FEHÉR GYŰRŰ Közhasznú Egyesület bűncselekmény sértettjeinek 10 és 12 óra között ingyenes jogi tanácsot, felvilágosítást ad az Eszperantó utca 3-5. szám alatti irodaházban.

TANÁCSADÁS: 13 és 18 óra között polgári szolgálattal kapcsolatos tanácsadás, 17 órától diáksajtóműhely az Ifjúsági Irodában (Dózsa Gy. u. 5.); 15-től 17-ig jogi- és honvédelmi-, 17-től 19-ig pályaválasztási tanácsadás a Mandala-klubban (Berzsenyi u. 3.).

EGÉSZSÉGVÉDELMI és mentálhigiénés tanácsadást tart dr. Molnár Amália gyermekorvos 16 órától a Gyermeksors Alapítvány irodájában (Dózsa Gy. u. 5.).

AGYKONTROLL-KLUB 16 órától az Ifjúsági Házban; 17-től 3T party. Paul Martinsen: Idegen testben élek című filmjét vetítik.

A JATE-KLUBBAN UP! lemezbemutató koncert 21 órától.

HOLNAP

TERMÉSZETBÚVÁRKLUB 17.30-tól az Ijfúsági Házban.

napló

MA

DR. MÉCS LÁSZLÓ, a 12-es választókerület (Béketelep, Móraváros) képviselője fogadóórát tart 17 órától a Napos Úti Általános Iskolában.

KATONA GYULA, a 13-as választókerület (Móraváros) képviselője fogadóórát tart 17-18 óráig a Kolozsvári Téri Általános Iskolában.

HOLNAP

DR. BEREKNÉ DR. PETRI ILDIKÓ, a 11-es választókerület (Belváros) képviselője fogadóórát tart 16-17 óráig a Vasvári Pál Közgazdasági Szakközépiskolában (Gutenberg u. 11.).

● *Jogászbál, farsangi vigadalommal*

Tiszában keringőzött a miniszter

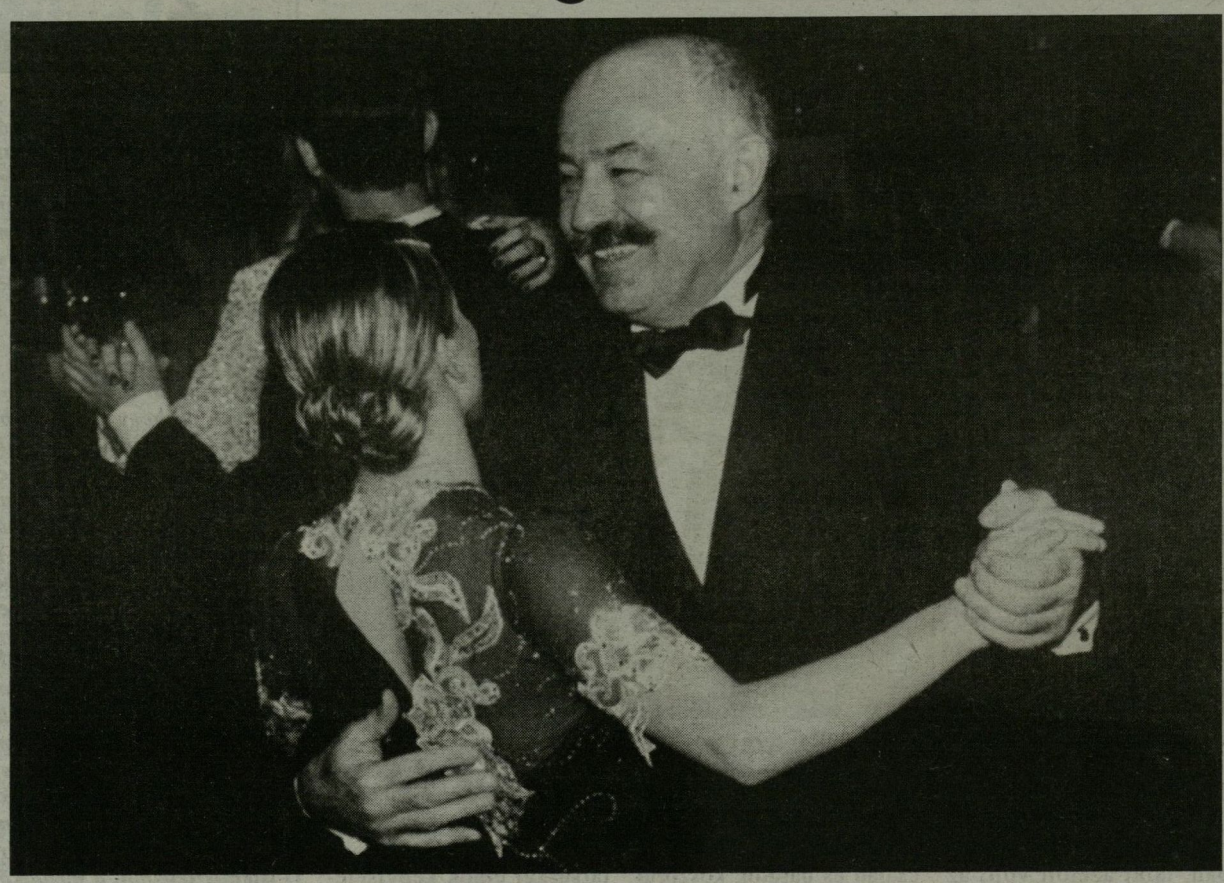

Dr. Martonyi János külügyminiszter (éppen úgy, mint 37 évvel ezelőtt, szegedi jogászgólyaként) keringőt jár a Hungária Szállóban... ***(Fotó: Schmidt Andrea)***

Elmúlt pénteken, a szegedi jogásznap leglátványosabb, egyben záróeseményeként rendezték meg a hagyományos jogászbált. A Tisza Szállóban megtartott, jó hangulatú táncesten részt vett dr. Martonyi János, hazánk külügyminisztere is. Akit ebből az alkalomból kérdeztünk a régi bálok hangulatáról, de még véletlenül sem faggattunk az európai integrációról...

Ugyan mit is érne a farsang a jogászok bálja nélkül? No, de nem is kell attól tartani, hogy a szegedi jogásztársadalom akár egy évre is megfeledkezne az öltönyös, nagyestélyis ünnepéről, hiszen a hagyomány, ugyebár, kötelez... S e szép tradíció elmúlt péntekünkön is étellel, itallal teli asztalok mellé, s persze a táncparkettre szólította a jogász szakma képviselőit a Tisza Szállóban. Miközben a Szegedi Nemzeti Színház Balett tagozatának művészei táncukkal kápráztatták a szemeket, *Merényi Nikolett* és M. *Koncz Gábor* operett és musicaldalokkal szórakoztatták a publikumot, a bálozók – látván a frakkok, szmokingok, kis- és nagyestélyik forgatagát –, újfent elfogadhatták a veretes mondás igazát: minden divatos, ami szép...

S hogy miért olyan fontos a szegedi a jogászság számra, hogy minden évben bálon randevúzzon? *Dr. Merényi Kálmán,* a Magyar Jogász Egylet Csongrád megyei szervezetének elnöke szerint ennek roppant egyszerű magyarázata van. Ilyenkor fehér asztal mellett elsimulnak azok az ellentétek, amelyek a szakma sajátosságaiból adódóan jellemzik a bírák, ügyészek, ügyvédek, jogtanácsosok hétköznapjait. S persze a jó bor mellett megvitathatók a jogászélet nagy kérdései, a jogászság jövője is – mondta dr. Merényi Kálmán. Aki szerint – mint annyiszor a magyarság történelme során – most is nagy feladat vár az ország jogászaira, hiszen hazánk európai integrációjának egyik hajtóereje éppen a magyar jogásztársadalom.

Mielőtt bárki is azt hinné, hogy a táncmulatság ürügyén most komoly politikai elemzésekbe bocsátkoznák, eláruljuk: az est díszvendégét, dr. Martonyi János külügyminisztert még véletlenül sem kérdeztük Európa és Magyarország nagy sorskérdéseiről. Annál inkább arról: vajon milyen jogászbáli emlékeket idéz föl benne a'99-es év szegedi jogászmulatsága?

– Már idejét sem tudom annak, mikor vettem részt utoljára jogászbálon, ugyanis nem vagyok az a bálozós típus, de a legelső táncos jogászünnepemet persze nem feledtem el. Még a hatvanas évek elején, egészen pontosan 1962-ben készültem első jogászbálomra, itt Szegeden. Elsőéves joghallgatóként két hónapig gyakoroltam a báli nyitótáncot, a palotást, amit aztán el is jártam a régi Hungária Szállóban. Azóta persze sokat változott a világ, de örömmel látom, hogy a mai rohanós tempójú életben sem halnak ki a báli hagyományok, sőt inkább világszerte reneszánszát éli a bálozás. Annak pedig külön örülök, hogy most egy szegedi bál vendége lehetek, mert bár a munkám jelenleg távol tart e szép várostól, én változatlanul büszkén vallom szegedinek magamat. Igaz, Kolozsvárott születtem, de már másfél éves koromban a Tisza partjára költöztem szüleimmel, s itt végeztem el iskoláimat is. Szegediségemnek köszönhetem optimizmusomat, jó kedélyemet, s remélem, hogy ezeket a tulajdonságaimat – szakítson is el bármennyi időre is a kötelesség a Tisza partjától – most már életem végig meg tudom őrizni – mondta mosolyogva a keringőzni induló miniszter úr.

S pár perccel később már kézcsókkal köszönte meg a táncot csinos partnerének...

Bátyi Zoltán

miről írt a DM?

● *75 éve*

A városházán meghalt az élet

Olyan furcsán szokatlanul csendes az élet az utóbbi időben a szegedi városházán. Teljesen megváltozott benne az élet, mintha titokban alattomosan kicserélték volna. Nincsen semmi olyan esemény, ügy probléma, amely nagyobb hullámokat vetne a szélcsendes vizek hátán, elsekélyesedett minden és valami szent álmosság uralkodik a közigazgatási lelkek felett. Hogy mi okozta ezt a változást azt pontosan, határozottan nem tudjuk, bizonyos csupán az, hogy a változás megtörtént. A változás egyik legszembetűnőbb tünete az, hogy a városházáról ismeretlen helyre költözött a munkakedv. Munkakedv túltengése ugyan senkinek sem lehetett a városházán, mert hát a közigazgatás ősi velejárója a komótosság, a „sohase volt jó az a nagy sietség" elve. **(1924)**

● *50 éve*

Városok romtalanítása

Az ország harminchét városában összesen ezernyolcszázegy romépületet számoltak össze. Az eltakarítási munkálatokra közel tizenhárommillió forintra lenne szükség. A legsúlyosabban sérült városok Székesfehérvár, Szolnok, Sopron, Veszprém és Győr. Elsősorban ezekben a városokban kezdik meg a bontási munkálatokat. Székesfehérvárott és Szolnokon már február elsején megindul a romtalanítás hatmillió forint költséggel. A községekben ezernyolcszázkilencvenhat háborús romépületet írtak össze, ezek lebontása hatmillió forint költséget igényel. **(1949)**

● *25 éve*

Épül a nézőtér

Az újszegedi játékcsarnok első emeletén a nemzetközi szabványnak megfelelő kézilabdapálya készül, minden olyan sportnak helyett kínálva, amelyik ennél nagyobb pályát nem kíván. Az építők most a nézőtér lépcsősorait építik. Azért írunk nézőteret a sportban szokásos lelátó vagy tribün helyett, mert a játékcsarnok nagygyűlések, sőt koncertek tartására is alkalmas lesz. Ha a pálya teljes terjedelmét elfoglalja a játék, akkor 972 ülő -és 600 állóhellyel számolnak az építők. Kisebb térigényű verseny vagy előadás esetén ennél lényegesen több látogatót is fogadhat egyszerre az októberre elkészülő sportcsarnok. **(1974)**

Vállalkozói Szalon Szegeden

Az elmúlt pénteken a Royal szállóban tartották a Szegedi Vállalkozói Szalon első összejövetelét. E speciális szerveződéstől alapítói azt remélik, hogy a helyi üzleti élet szereplői hatékonyabban képviselik üzleti és egyéb érdekeiket a jövőben.

A cél tehát elsősorban helyi lobbyközösségek létrehozása, s mint azt Zwack Péter a szalon egyik alapítója és elnöke elmondta, ily módon talán szerencsésebb volna üzleti-érdekképviseleti, mint vállalkozói szalonnak nevezni ezeket az összejöveteleket. A szalon tavaly november elején alakult meg a fővárosban, azóta „induló" programokat tartottak Pásztón, Balassagyarmaton, Debrecenben, Nyíregyházán, Sopronban és Hódmezővásárhelyen, az elmúlt pénteken pedig Szegeden. Az idén, év végéig mintegy harminc nagyvárosban lehet majd ezen elképzelés szerint egy asztal mellett beszélgetni – mondta Kerényi Péter szóvivő, s hozzátette, az ötletet akkor lehet majd kiterjeszteni, amikor a szalon más nagyvárosokban élő tagjai február közepétől már számítógépen keresztül is kommunikálhatnak egymással. A szalon nonprofit egyesületként működik, alapítói szerint a függetlenség, politikamentesség jellemzi, e mellett a vállalkozói környezetre, a makrogazdasági kérdésekre összpontosít. Más üzleti klubokkal ellentétben ez a szervezet nyitott, a finanszírozás pedig gyakorlatilag önkéntes, „becsületkassza" alapon működik.

Szegeden több mint ötven invitált tett eleget a baráti meghívásnak, köztük Csonka Gábor alpolgármester is, aki elmondta: „Az ilyen üzleti szerveződések nagyon fontosak, így a vállalkozókat e területen támogatnia kell az önkormányzatnak." Az alpolgármester utalt arra is, hogy a kis- és középvállalkozók érdekeit mindenképpen szem előtt kell tartani, ezért sürgető az autópálya megépítése, valamint egy konferenciaközpont létrehozása, s többek között ezért „hanyagolható" a kereskedelmi multikkal való kapcsolatfelvétel.

O. K. K.

● *Kivárás és bizonytalanság*

Nyugalom honolt a parketten

A héten nem sok új hír jelent meg a tőkepiacokon, ami lényegesen befolyásolhatta volna a nemzetközi tőzsdéket. A befektetők kivárása a jellemző; egyelőre még nem dölt el, melyik irányba mozdulnak el az árfolyamok a közeljövőben. A brazil válság továbbra sem látszik megoldódni. A brazil jegybank a héten újra kamatot emelt, ami a belső adósságállomány nem kívánatos emelkedését okozza. A reál árfolyama folyamatosan gyengül, a tőke kiáramlása a héten újra felerősödött.

Értékpapír	Forgalom milliárd Ft	Előző heti záróár	Heti záróár	Árfolyam-változás %
Matáv	14,89	1290	1360	5,43
TVK	8,5	2710	2855	5,35
MOL	31,78	5700	6070	6,49
Démász	0,51	17 850	18200	1,96
Richter	3,07	9590	10100	5,32
Borsodchem	1,7	5085	5130	0,88
OTP	8,87	10 950	11800	7,76
Graboplast	0,11	1320	1300	–1,52
Rába	1,33	1575	1680	6,67
Pick	0,27	8650	8850	2,31
Egis	1,19	4500	4250	–5,56
BUX		6228	6509,08	4,51

A Moody's szerint a növekvő államadósság miatt Japán hitelképessége erősen romolhat a következő néhány évben. Ha a szigetország két éven belül nem tudja megoldani problémáit, hosszú lejáratú devizakötelezettségei újabb visszaminősítést érhetnek meg. Folyamatosan jelennek meg az amerikai vállalatok eredményeiről a többségében pozitív hírek, ugyanakkor a FED elnökének héten elmondott szenátusi beszámolója óvatosságra int. Elemzők egy része szerint rendkívül hullámzó lehet a Wall Street idei teljesítménye, ennek belső oka, hogy egyre több cég P/E értéke már-már irracionálisan magas. NéhányAN úgy gondolják, hogy egy erősebb piaci korrekció esetén lufiszerű árfolyam-kipukkadási hullám indulhat el.

tőzsde

Itthon továbbra is a pozitív várakozások erősödtek rövid távon, míg a csökkenő inflációs várakozások a heti állampapír-aukciókon rendre visszaigazolódnak. Szombaton látott napvilágot a régóta várt hír, miszerint a NATO megtette a kibővítés előtti utolsó lépést, Solana főtitkár elküldte a csatlakozási meghívót a „hármak"-nak, köztük Magyarországnak is. Így már csak a magyar parlamenten múlik NATO-tagságunk pontos időpontja. A csatlakozás vélhetően fokozni fogja a külföldiek aktivitását a pesti parketten, ami az elmúlt hét forgalmát elnézve igen jó hír. Visszaeső forgalom jellemezte a pesti tőzsdét a héten. A mértékadó részvényindex, a BUX 4,5 százalékot erősödött, s pénteki záróértéke 6509 pont volt. Valamennyi Blue Chip-papír árfolyama 5–7 százalékkal emelkedett; a forgalom 80 százalékát a Mol–Matáv–OTP–TVK négyes adta.

A hét vesztese az Egis volt, mely 1 milliárd feletti forgalom mellett 250 forintot vesztett értékéből.

Február közepén újabb papírok jelennek meg a parketten, jelesül az OTP elsőbbségi részvényei, illetve a Titász és a Dédász. Végezetül néhány hír a tőzsde vezető cégeiről. A Financial Times közzétette a kelet-európai térség legértékesebb cégeinek rangsorát. A listán első a Matáv, míg a harmadik helyezett a MOL. A Borsodchem a héten befejezte sajátrészvény-vásárlási programját, melynek eredményeképpen 5180 forintos átlagáron, több mint 30 ezer darab részvényt vásároltak bevallottan pénzügyi befektetésként.

Térségben belüli akvizíciós szándékokról jelentek meg hírek a héten: a Borsodchem Romániában, míg a Richter Lengyelországban szeretne céget vásárolni.

Gedei Zoltán,
Cenzor Értékpapír Rt.

CENZOR Értékpapír Rt. Szeged
„Befektetni pedig szükséges – – mozgásban a CENZOR"
(A BNP-Dresdner Értékpapír Rt. partnere)

MAGYAR AUTÓKLUB
UTAZZON VELÜNK!
GONDOLJON A NYÁRRA!
Az AUTO TOURS lakókocsis üdülései most még nagy választékban leköthetők.
OLASZORSZÁG:
Ca'Savio, San Remo, Firenze, Róma.
HORVÁTORSZÁG: Porec. Már: 10 500 Ft-tól/fő/hét.
Cím: Szeged, Bartók tér 6., tel.: 62/420-133.