röviden

Európa tavasza

● Szolnok (MTI)

Európa tavasza címmel versenyt hirdet fiataloknak az európai forradalmak és a magyar szabadságharc 150 éves évfordulója tiszteletére a szolnoki Matthias Rex Társaság.

A kezdeményezést a Soros és az Illyés Alapítvány támogatja. Várják azoknak a határainkon innen és túl élő magyar, valamint külföldi 13-18 évesek jelentkezést, akik szívesen foglalkoznak az 1848-as forradalmakat előkészítő időszak történetével, a forradalmi eseményekkel, a nemzeti függetlenségért, polgárosodásért küzdő népek összefogásával.

A vetélkedőn három-négy fős csapatok indulhatnak három korcsoportban. A jelentkezési határidő: 1997. április 15. A részvételi szándékot a Matthias Rex Társaság Szolnok Pf. 168. címen jelezzék a csapatok.

Értékesítő központ

● Kecskemét (MTI)

Április elején újabb értékesítési központot nyitott Kecskeméten az Intercooperation Rt., ezzel csaknem teljessé válik a cég értékesítő hálózata. Budapest, Tata, Szekszárd és Balassagyarmat után a kecskemétivel együtt az ország egész területén az érdeklődők rendelkezésére tudnak állni szolgáltatásaikkal.

Az Intercooperation Rt. legjelentősebb üzletága az agrokémiai tevékenység, amely műtrágya-, növényvédőszer-, vetőmagforgalmazással, továbbá bértermeltetéssel foglalkozik.

Lesz üdülő

● Rácalmás (MTI)

Üdülő- és pihenőközpont kialakítását tervezi a rácalmási Nagy-szigeten a helyi önkormányzat. Elképzelései megvalósításához már partnereket is talált: két holland üzletembercsoport vállalkozna a területen kemping, illetve üdülőfalu építésére. A tervezésre és a munkakezdésre egyenlőre nem kerülhet sor: a tavaly óta védettséget élvező, természeti értékekben gazdag sziget egy részét ugyanis jelenleg még libatelep foglalja el.

Az értékes törzstenyészet tulajdonosa – a Bábolnai Mezőgazdasági Kombinát – és a rácalmási önkormányzat már hosszabb ideje tárgyal a jószágok más helyre telepítéséről.

Ember-csempészet

● Biharugra (MTI)

Tizenhét (Romániából bizonyára hazánkon át Nyugat-Európába igyekvő) szomáliai, libanoni és török állampolgár – férfi, nő s gyermek –, valamint az embercsempészeknek segítő két budapesti gépkocsivezető került szerdán reggel a határőrök kezére; a sikeres akciót a magyar-román határ mellett, a biharugrai határőrizeti kirendeltség emberei Mezőgyánban és Geszten hajtották végre.

● *A Dél-Alföld „aranyháromszöge"*

A tőke elindult Kelet felé

Balról jobbra: dr. Tráser Ferenc, dr. Szeri István és Széles Gábor. Megtalálják a helyüket. ***(Fotó: Nagy László)***

A Magyar Gyáriparosok Országos Szövetsége kihelyezett elnökségi ülést tartott tegnap, szerdán Szegeden. A térség iparvállalatainak vezetői és országgyűlési képviselők előtt fejtette ki Széles Gábor, az MGYOSZ elnöke, hogy helyben olyan konferenciát kell mielőbb összehívni, amelyre a befektetőket hívnák meg. A tanácskozáson elhangzott: Csongrád megye szerencsére nem hátrányos helyzetű és elmaradott térség.

Széles Gábor és az MGYOSZ elnökségének tagjai számára előbb Pászti Tóth Gyula, a Csongrád megyei közgyűlés alelnöke tartott tájékoztatót. Mint mondotta, az infrastruktúrában döntő beruházások előtt áll a térség: befejezik az M5-ös autópálya építését, valamint újra megnyitják a Budapest-Szeged-Temesvár vasútvonalat, aminek függvénye egy új Tisza-híd.

Dr. Szeri István, a CSMKIK elnöke olyan adatokat sorolt, amelyek ellentmondani látszanak annak a teóriának, miszerint a keleti régiók – köztük Csongrád megye – lemaradnak a Dunántúl mögött. Az 1996-ról szóló legfrissebb elemzések kimutatták: Csongrád megyében 44 ezer a bejegyzett vállalkozás, amivel Budapest és Győr-Moson-Sopron megye után a második helyen áll. A vállalkozások száma 1996-ban 15 százalékkal emelkedett. A megyében a GDP 2 százalékkal nőtt, jobban, mint az országos átlag. Tavaly 30 milliárd forintnyi tőkét fektettek be a térségben, főleg az energiaszektorban. A munkanélküliség rátája 9 százalék, amely szintén alacsonyabb az országos átlagnál.

Széles Gábor az MGYOSZ elnökeként javasolta a gyáriparosok helyi szervezetének, hogy mielőbb rendezzen befektetők, beruházók számára konferenciát, amelyen ismertetni lehetne a megye kedvező adottságait. A már meglévő működőtőke pedig ebből a térségből, az „aranyháromszögből" haladhatna Kelet felé, ahol már most szívesebben fogadják a magyarokat, mint egy évvel ezelőtt. Dr. Tráser Ferenc, a MGYOSZ Csongrád Megyei Szervezetének elnökeként mondta el, míg a Dél-Gabona Rt. segélyként adott lisztjének zacskóján a románok korábban kifogásolták a piros-fehér-zöld csíkokat, két nappal ezelőtt, Bukarestben már külön kérték ezt a fajta „márkavédjegyet".

Széles Gábor – aki egyben az Ikarus Rt. elnöke – programja az IKSZ Kft. üzemében fejeződött be. A helyi Ikarus-üzem tavaly 100 millió forintos veszteséggel zárt. Idén viszont már jók az eredmények, megháromszorozódik az árbevétel, s 120 új embert vettek föl.

F. K.

● *A magyar mezőgazdaság és az EU (2.)*

A keveset is rosszul osztják

A mezőgazdasági termelés mennyiségileg és minőségileg egyaránt stagnál, a kisbirtokszerkezet egyértelműen hátrányos az európai gazdasághoz történő kapcsolódás szempontjából. A kormányzati intézkedések pedig nem, vagy nem elég hatékonyan javítanak a helyzeten. Így látja a hazai agrárium állapotát Egyed Béla, a Hód-Mezőgazda Rt. vezérigazgatója.

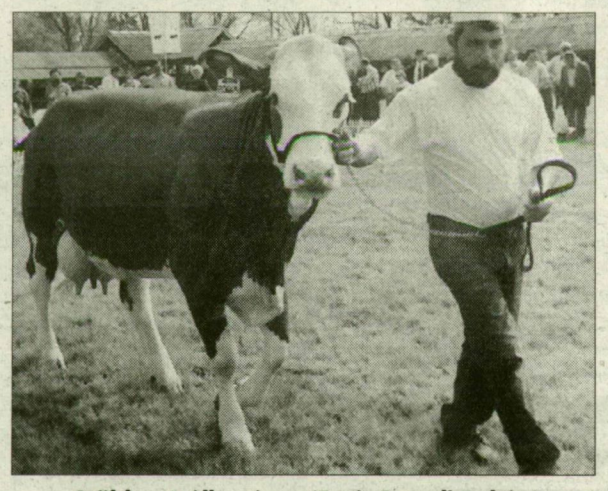

Csökkenő állomány. ***(Fotó: Enyedi Zoltán)***

● *Mit tart a hazai mezőgazdasági fejlődés kerékkötőjének?*

– Úgy látom, az állattenyésztéssel vannak nagyobb gondok, a növénytermesztés valamivel kedvezőbb helyzetben van. Az állatállomány az utóbbi években folyamatosan csökkent, és feltehetően az idén is visszaesést mutat majd a tavalyihoz képest. Ennek oka elsősorban az, hogy a felvásárló nem akarja, a fogyasztó pedig nem tudja elismerni az állattenyésztésben jelentkező költségnövekedést. Hiányzik a kampány is; a magyar mezőgazdaság termékeit sem itthon, sem külföldön nem reklámozzák. Ez lehet az egyik oka annak, hogy a tejfogyasztás csökken, az üdítőital-forgalom pedig nő, pedig az üdítő lényegesen drágább, mint a tej. A külkereskedelemben pedig éppúgy anarchia uralkodik, mint a belföldiben. A műszaki fejlesztés elmaradása mennyiségi és minőségi szempontból is visszaveti a termelést. Régi, elavult, elhasználódott eszközökkel, berendezésekkel dolgozunk. A növénytermesztésben az utóbbi években volt némi új beruházás, de az állattenyésztésben utoljára a hetvenes években történt komolyabb fejlesztés.

● *A rendszerváltás után kialakult birtokszerkezetet is gyakran kárhoztatják.*

– A szervezett és összefüggő területeken folytatott nagyüzemi gazdálkodásnak voltak előnyei a jelenlegi birtokszerkezethez képest. Meggyőződésem, hogy nagyüzemi keretek között is lehetett hatékony és gazdaságos mezőgazdasági termelést folytatni. Ma még létezik ugyan 27, többségi állami tulajdonú mezőgazdasági részvénytársaság, de területük és a termelésben játszott szerepük egyre kisebb. Vásárhely környékén rendszerváltás után a földterület majd hatvan százaléka került kisvállalkozók kezébe. Az így létrejött, elaprózott birtokok vélhetően integrálódni fognak, ha azonban az európai csatlakozás átmeneti állapotban éri a mezőgazdaságot, az komoly hátrányt jelenthet. A jelenlegi földtulajdonosi rendszer azzal a hátránnyal is jár, hogy nem lehet tudni, ki, hol, miből, mennyit, milyen minőségben termel. Így az állami intézkedések is csak becsült adatok alapján történhetnek. A mezőgazdasági termelőket – a kicsiket és nagyokat egyaránt – be kellene terelni egy egységes nyilvántartási rendszerbe. Nehezen tudom elképzelni, hogy egyenlő esélyekkel versenyezzünk egy európai gazdasági rendszerben úgy, hogy még országon belül sincsenek pontos adataink a termelésről.

● *Mi a véleménye a kormányzat agrárpolitikájáról?*

– A magyar agrárium nem élvezi azokat a támogatásokat, amelyeket az Európai Közösség országainak mezőgazdasági szektora az ottani kormányzatoktól kap. A nyugati országokban a mezőgazdaságot kiemelten kezelik, hiszen nemcsak az egyik termelőszektorról van szó, hanem munkahelyekről, a vidék és a város helyzetének kiegyensúlyozó tényezőjéről is. Nálunk egyrészt alacsony a támogatás mértéke, másrészt a keveset is rosszul osztják el. Pedig a magyar mezőgazdaság hatékony támogatása azért is fontos lenne, mert könnyű- és nehéziparunk nincs, a feldolgozóipar nagy része pedig külföldi kézbe került. Vagyis, a mezőgazdaságra hárul, hogy a gazdasági fejlődést, a megélhetést biztosítsa.

Keczer Gabriella

jegyzet

A hely, ahol élünk

Mindegy, hogy miből származnak a jövedelmek, csak dagasszák a pénztárcánkat. Ha nem is így fejezte ki magát „direkte" a Magyar Gyáriparosok Országos Szövetségének elnöke, de mondandójának lényege ez volt. Vagyis szerinte nincs jelentősége annak, hogy valaki az Audi összeszerelő-üzemében avagy más híres nyugati cég bérmunkásaként keresi-e meg a kenyerét az ország nyugati határszélén, avagy „csak" egy élelmiszeripari cég alkalmazottja a keleti végeken.

A gyáriparosok szegedi fórumán ugyanis fölkerült a gramofonra a régi lemez: a Duna választóvonal két országrész – sokan úgy mondják, „ország" – között, s lám, a Dunántúl messze elhúzott a keleti megyékhez viszonyítva. Széles Gábor nem támasztotta alá ezt az elméletet, amelynek mindenki örült, aki úgy érezte, nincs más lehetősége, mint a jövőben is Csongrád megyében élni és dolgozni. Mert nem teheti át csak úgy a „székhelyét" Győr-Moson-Sopron megyébe. Ha itt a mezőgazdaságnak és a feldolgozóiparnak, valamint a felfutóban lévő idegenforgalomnak van igen nagy jövedelmezősége, akkor nem összeszerelő-üzemek idetelepüléséért kell ácsingózni, hanem a meglévő adottságokat fejleszteni. A szépen hangzó mondatokat lassan a tények is alátámasztják: a vállalkozások száma Budapest és Győr után itt a legmagasabb, az egy főre jutó bruttó nemzeti termékben a hatodikok vagyunk a megyék rangsorában.

Remélhetően lassan a kormány gazdaságpolitikája is éles fordulatot vesz. Míg hat évig egyfolytában az export növelését preferálta, a jövőben az agráriumnak és az élelmiszergazdaságnak kell megadnia a kitörési lehetőségeket. „Ha ezt mi, iparosok mondjuk – tette hozzá Széles Gábor –, akkor talán a politika is jobban elhiszi."

Mi is szeretnénk hinni benne.

Fehér Klára

Fosztogató gyerekbanda

● Balassagyarmat (MTI)

Nem akármilyen bűncselekmény-sorozattal „dicsekedhet" az a négytagú balassagyarmati gyermekbanda, melynek viselt dolgait most vizsgálja a rendőrség. Egy nyolc-, két kilenc- és egy tizenkét éves fiúból álló galeri példa nélküli alvilági szériát mondhat magáénak: ez idő szerint száznégy bűncselekmény alapos gyanúja terheli számlájukat. Fürjes Béla alezredes, a balassagyarmati rendőrkapitányság bűnügyi osztályvezetője az MTI érdeklődésére elmondta, hogy a négy fiú – a több mint negyven gépkocsit fosztott ki, s húsznál is több betöréses lopást követett el, nem is szólván egyéb jogsértéseikről. Zsenge koruk ellenére igen „kiművelt" bűnözői magatartásról tanúskodtak: előttük nemigen maradhatott észrevétlenül az autóban hagyott értéktárgy, a kocsi nyitvahagyott ajtaja, vagy lehúzott ablaka. Vittek mindent, ami elérhető, mozdítható volt.

Az MDF szervez

● Lakitelek (MTI)

Mintegy 30 közép-kelet-európai keresztény és konzervatív eszmeiséget valló politikai párt jelezte eddig részvételét a Magyar Demokrata Fórum szervezésében létrejövő Közép-európai Demokratikus Fórum (CEFODEM) április 18-20-i lakitelki tanácskozására. A rendezvénnyel – amelyen a KDNP és a Fidesz is képviselteti magát – az MDF-nek az a célja, hogy lehetőséget teremtsen a régió keresztény-konzervatív pártjainak a párbeszédre és az együttműködésre. Mindezt Lezsák Sándor, az MDF elnöke jelentette be.

Heves kontra APEH

● Eger (MTI)

A Heves megyei önkormányzat álláspontja szerint a Heves megyei APEH jogtalanul szedett be 22 millió forintot személyi jövedelemadó címén a közgyűlési tagok és a szakértők közlekedési térítése után. Ezért keresettel éltek a Heves Megyei Bíróságon annak érdekében, hogy visszakapják az adóhatóságtól a pénzt. Igazuk alátámasztása érdekében állásfoglalást kértek a belügyi és a pénzügyi tárcától, amelyek megerősítették: egy 1994-es törvény szerint ez a juttatás mentes az szja-fizetés alól. Tóth László, az önkormányzat aljegyzője elmondta: amennyiben visszakapják a pénzt és kamatait, az nem a képviselők, hanem a megye zsebébe vándorol, hiszen ezt az adót a közgyűlés átvállalta a képviselőktől és a szakértőktől.

Zagyva Béla, az adóhivatal Heves megyei vezetője úgy nyilatkozott, hogy jogértelmezési kérdésről van szó. Éppen ezért megvárja az APEH-nek az üggyel kapcsolatban kialakított központi állásfoglalását.