■ *Búcsú Lucs Ferenctől*

Elment egy donátor

A szegedi múzeumlátogató már természetesnek veszi, hogy a közművelődésnek szánt palotában megszemlélheti a magyar festők festményeiből összeállított gyűjtemény kiváló darabjait. A festményeket másfél évtizede Lucs Ferenc szegedi polgár ajándékozta a múzeumnak. A reneszánsz idején minden tehetős ember szent kötelességének érezte, hogy a köz javára valamit, valamennyit áldozzon jövedelméből. Donátorok nélkül nem épültek volna templomok és nem készültek volna olyan remekművek, melyeket ma is csodál az utókor. A szokás másutt ma is él, mifelénk az adományozás néhány évtizede kiment a divatból. Így tizenöt évvel ezelőtt nem számított mindennapi dolognak, hogy valaki életművét, vagy egész vagyonát csak úgy odaajándékozza egy intézménynek. Lucs Ferenc már a hatvanas években gondolt arra, hogy a feleségével

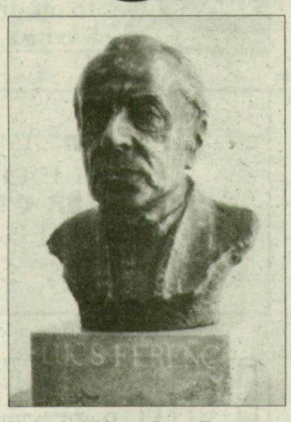

Kalmár Márton Lucs Ferenc-portréja. (Fotó: Karnok Csaba)

együtt összegyűjtött képeit közkinccsé teszi. Egy kis múzeumot szeretett volna létrehozni, ahol az értékes festményeket a látogatók, belépődíj kifizetése nélkül látogathatták volna. Ezt az elképzelést akkoriban nem lehetett megvalósítani.

A Lucs házaspár 1980-ban adta át a Móra Ferenc múzeumnak műgyűjteményének tetemes részét, ötven képet, a magyar festészet kiválóságainak alkotásait. (Csók István, Aba-Novák Vilmos, Koszta József, Rippl-Rónay József, Paál László, Rudnay Gyula) A múzeum tulajdonképpen eltartási szerződést kötött az adományozókkal, akik a járadékot is összegyűjtötték, annak egy részét karitatív célokra ajánlották fel, a maradék pénzt pedig kamatostul a múzeumra hagyták. A pénzből a gyűjtemény gondozási kiadásait lehet majd fedezni. Lucs Ferenc halálával számos szobor, szőnyeg, pénzérme került a múzeum tulajdonába, melyeket bizonyára láthat majd a nagyközönség is.

Lucs Ferenc nem volt mindennapi ember. Sokan különcnek, bolondosnak tartották, mert megtörtént, hogy a nagykabátját, bútorait tette pénzzé, hogy egy képet megvásároljon. Feleségével együtt igen szerény körülmények között élt. A házaspár legfőbb szórakozása az volt, hogy egy-egy kedvenc képhez megfelelő zenét keresett és esténként azt hallgatta. Az elhivatott gyűjtő a képeket, a művészetet szerette, gyűjteményét nem vagyonnak, hanem kulturális örökségnek tekintette, melyet mindenkivel meg kívánt osztani. Lucs Ferenc ifjú korában, a nehéz háborús években zsidókat, menekülteket mentett, később pedig a magyar képzőművészet remekeit. A gyönyörködést akarta megosztani azokkal, akik a mai rohanásban egy-egy festmény szemlélésében lelnek pihenőre.

A szegedi donátor nem gazdagítja tovább a gyűjteményt, 83 éves korában csendes pihenőre tért, itthagyva nekünk a kincset, melyet szent kötelességünk vigyázni. Jó ha tud róla a következő nemzedék is, hogy a huszadik század végén élt egy polgár, aki nemcsak gyarapítani, de adni is tudott. Lucs Ferencet, szűk baráti körben tegnap helyezték örök nyugalomra.

Pacsika Emília

A svájci nők sokáig élnek

Svájcban tovább élnek a nők, mint bármely más európai országban. Tíz év alatt a svájci nők átlagos élettartama majdnem két évvel nőtt és már meghaladja a 81 esztendőt. A svájci férfiak szintén hosszú életet élnek, az egy évtized alatt 1,8 esztendővel 74,2 évre nőtt átlagos várható élettartamukkal azonban csak a negyedik helyen állnak Európában Izland, Svédország és Görögország mögött. A svájci statisztikai hivatal 1988. és 1993. között tanulmányozta a svájciak élettartamát, s egyebek közt megállapította, hogy a házasokra hosszabb élet vár, mint az egyedülállókra. Az élettartam növekedése ellenére az elmúlt években nőtt a halandóság a 20-40 éves korosztályban, részint az AIDS, de a gyakoribb erőszakcselekmények következményeként is.

Szögi és Tsa
Temetkezési Iroda Szeged
TÖRÖK U. 11/B. TEL.: 314-447, H–CS: 8–16-ig, P: 8–15-ig
TEMETÉSEK SZERVEZÉSE, TELJES ÜGYINTÉZÉSSEL
Halottszállítási ügyelet: (rádiótelefon) 06-60-381-557: 0–24-IG

GYÁSZKÖZLEMÉNYEK

Tájékoztatjuk kedves ügyfeleinket, hogy a gyászközlemények keretes, fényképes formában is feladhatók. Bővebb információt a gyászhír felvételekor kaphatnak

Mély fájdalommal tudatjuk, hogy KAPITÁNY ZOLTÁN életének 48. évében elhunyt. Hamvasztás utáni búcsúztatása július 28-án 12 órakor lesz a Belvárosi temető ravatalozójából.

A gyászoló család.

Fájó szívvel tudatjuk, hogy a szeretett nagynéni, BESENYI JÁNOSNÉ Strbka Mária volt Műhely u.-i lakos, életének 85. évében hosszú betegség után elhunyt. Temetése július 28-án 13 órakor lesz az újszegedi temetőben.

A gyászoló család.

Mély fájdalommal tudatjuk, hogy a szeretett férj, édesapa, fiú, vő, testvér és rokon, MÉSZÁROS JÁNOS július 24-én, 38 éves korában váratlanul elhunyt. Temetése július 28-án 11 órakor lesz a Dugonics temető ravatalozójából. Gyászmiséje szombaton 18 órakor lesz a Tátra téri templomban.

A gyászoló család, Baktó.

Fájó szívvel tudatjuk, hogy SORS PÁL életének 76. évében hosszú betegség után elhunyt. Temetése július 27-én, csütörtökön 11 órakor lesz az ásotthalmi temetőben, előtte gyászmise 10 órakor az ásotthalmi katolikus templomban.

Gyászoló hozzátartozói.

Szomorúan tudatjuk, hogy SZANKA MIHÁLY 75 éves korában elhunyt. Hamvasztás utáni búcsúztatása július 28-án 13 órakor lesz a szatymazi temetőben.

Gyászoló Molnár család.

„Nem haltál meg, csak eltemettünk, akkor halsz meg, ha elfeledünk." Mély fájdalommal tudatjuk, hogy a szeretett édesapa, após, nagyapa, dédnagyapa és sógor, TOMBÁCZ ANTAL július 21-én hosszú, súlyos betegség után elhunyt. Temetése július 26-án, a gyászmisét követően, 18 órakor lesz a röszkei temetőben.

A gyászoló család..

Mély fájdalommal tudatjuk, hogy édesanyánk, mamikánk, dédikénk, anyós, testvér, sógornő, keresztanya, rokon, özv. FARKAS IMRÉNÉ Vőneki Rozália, Sándorfalva, Nefelejcs u. 2., volt ruzsai lakos, 1995. július 22-én hosszú szenvedés után elhunyt. Temetése 1995. július 27-én 15 órakor lesz a ruzsai temetőben. Előtte 14 órakor szentmise a ruzsai templomban.

A gyászoló család.

Mély megrendüléssel tudatjuk, hogy szeretett férj, édesapa, testvér, nagyapa és rokon, CSONKA FERENC életének 80. évében hosszan tartó, súlyos betegség után csendesen elhunyt. Kívánságára az alsóvárosi temetőben, szűk családi körben csendben eltemettük.

Szeretettel búcsúzunk, az égben találkozunk.

Köszönetet mondunk mindazon rokonoknak, ismerősöknek, szomszédoknak, akik szeretett édesanyánk, VIDÁCS JÁNOSNÉ temetésén megjelentek, részvétükkel és virágaikkal fájdalmunkon enyhíteni igyekeztek.

A gyászoló család.

Hálás szívvel mondunk köszönetet mindazoknak a rokonoknak, szomszédoknak, barátoknak, ismerősöknek, a postai dolgozóknak és a körzeti orvosának és asszisztensének, akik szeretett halottunk, CSONKA FERENC temetésén megjelentek, részvétükkel és virágaikkal fájdalmunkban osztoztak.

A gyászoló család.

Hálás szívvel mondunk köszönetet mindazoknak a rokonoknak, barátoknak, ismerősöknek, a ruhagyár dolgozóinak, akik drága szerettünk, SEBŐK JÁNOS temetésén megjelentek és mély fájdalmunkban együtt éreztek. Külön köszönetet mondunk lelkiismeretes munkájáért háziorvosának és II. sz. belklinika kardiológiai osztály orvosainak.

A gyászoló család.

Anasztázia olajképről békéltet

Anatolij Szolovjov és *Nyikolaj Budarin* űrhajósok kedden átvitték a Mir űrállomásra azokat a szentképeket, amelyek a három nappal korábban az űrállomáshoz csatlakozott Progressz M 28 teherűrhajón érkeztek. A műveletet élő adásban közvetíti az orosz televízió. A selyemre festett olajképek a IV. században vértanúhalált halt Szent Anasztáziát, a szerbek és horvátok védőszentjét ábrázolják. A küldemény II. Alekszij moszkvai pátriárka és II. János Pál pápa áldásával indult az űrutazásra. A képek 1996. januárjáig maradnak az űrállomáson, s addig többször is lehet mejd látni őket az űrállomásról közvetített televíziós adások során. A földi repülésirányító központ nyilatkozata szerint az ikonok a jóság és a béke üzenetét hivatottak küldeni az űrből a földre, és remélhetőleg jótékony hatást gyakorolnak az egykori Jugoszlávia területén ellenségeskedőkre.

■ *Figyeljünk a tulajdonostársra...*

Hogyan örökölhetünk üzletrészt?

Évek óta folyamatosan növekszik a gazdasági társaságok száma, jelentősége. Egyre többen fektetik a pénzüket társaság alapításába vagy üzletrészek megvásárlásába, gyakran több gazdasági társaságban rendelkeznek érdekeltséggel. Az üzletrész – jogi szempontból – ugyanolyan forgalomképes dolog, mint a személygépkocsi vagy az ingatlan. Szabadon átruházható és megterhelhető, illetve örökölhető. Hogyan érvényesülnek az üzletrész öröklésekor a hagyatéki eljárás szabályai? Erről adunk tájékoztatást a Házi Jogtanácsadó segítségével.

■ Általában mindaddig nincs is probléma, amíg csak egy örökös van, aki rövid időn belül az örökhagyó helyébe tud lépni vagy megállapodni a társasággal üzletrészének megváltásáról. Komoly gondot okozhat azonban az, ha az örökös személye ismeretlen, vagy örökösi minősége vitás. Az örökösök hosszú ideig pereskedhetnek azon, hogy mi tartozik a hagyatékhoz, vagy kit milyen arányban illet meg az örökség. A jogerős bírósági döntésig patthelyzet áll elő. A társaság működése akadozhat, sőt le is bénulhat,

ha az örökhagyóé volt a többségi tulajdon.

Ugyanakkor az örökös sem lehet biztos abban, hogy üzletrésze évek múlva is ugyanolyan értékű lesz, mint amikor megörökölte. Kétszemélyes gazdasági társaságnál igen nagy a veszélye, hogy a tulajdonostárs valamilyen módon csökkenteni akarja az örökös részét. Egyedül dönthet minden lényeges kérdésben, és előfordulhat, hogy döntéseivel nem feltétlenül a társaság érdekeit szolgálja.

Mindent összevetve: olyan érdekekről van szó, amelyek védelmét feltétlenül biztosítani kell jogszabályi rendelkezéssel. Egyfelől gondoskodni kell arról, hogy az örökös tényleges örökségéhez jusson, másfelől arról, hogy

a társaság folyamatosan működjön.

A gazdasági élet nem tud „várni" egy bizonytalan idejű és kimenetelű döntésre.

Alapvetően az öröklésben érdekeltek védelmét szolgálja az az új rendelkezés, hogy kérelmükre a leltárelőadó vagy az eljárásra illetékes közjegyző biztosítási intézkedést rendelhet el, ha a társaság (szövetkezet) vagyonának megóvása indokolja. A törvénymódosítás szándékosan nem jelölte meg pontosan a biztosítási intézkedések formáját, hiszen az függ a társaság jellegétől, eddigi tevékenységétől és számos olyan körülménytől, amely jogszabályban tételesen nem sorolható fel. Bármilyen meghatározás oda vezetne, hogy valami biztosan kimaradna belőle. Az eljárásban résztvevőknek – ideértve a közjegyzőt is – közösen kell az adott esetre megfelelő megoldást találniuk, amely

egyik fél érdekeit sem sérti.

Csak példaszerűen néhány eset, amely a kodifikáció során – mint a szabályozás indoka – felmerült. Ha a társaság vagyona túlnyomó részben jelentős értékű ingatlanból áll, a hagyatéki hitelező kérheti az ingatlan zárlatát a hagyatéki eljárás befejezéséig. Ezzel megelőzhető, hogy a társaság elidegenítse vagy megterhelje azt. Előfordulhat az is, hogy a társaság nagyobbb összegű készpénzzel rendelkezik. Amennyiben tartani lehet attól, hogy a társaság ezt az összeget kockázatos befektetésre kívánja fordítani, az érdekelt kérheti az összeg bírósági letétbe helyezését. Természetesen hangsúlyozni kell, hogy az intézkedés elrendelésénél mindegyik fél érdekeire figyelemmel kell lenni. Hiszen ha az előbbi példában említett bírósági letét azt eredményezi, hogy a társaság nem tudja a fizetési kötelezettségeit teljesíteni, a biztosítási intézkedés nyilvánvalóan nagyobb kárt okoz, mint amit megelőzne.

■ *Nem a szocializmus volt sok, hanem...*

„Felülről" boldogítani?

■ A szocializmus utolsó éveiben már nem az volt a baj, hogy sok vagy idő előtti volt a szocializmus, hanem a demokrácia és a piacgazdaság volt kevés. A rendszerváltás utáni kormányoknak mindig ebből kellett volna kiindulniuk. Sajnos egyik sem ezt tette. Minden kormánypolitika abból indult ki azóta, hogy a szociális vívmányokat szűkíteni kell. (Lásd „koraszülött jóléti állam") Ezen az úton viszont a hatalom ütközik a közvéleménnyel. Ebből a helyzetből a mindenkori hatalom azzal akar kitérni, hogy egyre kevésbé vonja be a közvéleményt, azt kiskorúnak tartja, mert nem érti meg a kormány bölcsességét.

Ez a gazdaságpolitikai stratégia egyre mélyebb gazdasági és végül politikai válságot szül, ami ördögi körként csak felerősíti a stratégiai és módszertani hibákat.

Nincs addig megoldás, amíg a kormányzat nem veszi tudomásul a közvélemény elvárásait. A szocializmust ne azért vetette el az ország népe, mert túlságosan szocialista volt, hanem azért, mert nem volt demokratikus és nem volt eléggé piaci. A kettős követelményből fakadóan ugyan azóta a demokrácia formai keretei kiépültek, megvalósult a többpártrendszer, a sajtószabadság, és kiépült a piacgazdaság, de nem hagytak fel vezetőink azzal, hogy az országot felülről kell megváltani, akarata ellenére boldogítani. Tovább él az a közép- és kelet-európai reformereket a felvilágosodás óta jellemző tradíció, hogy a nép még elmaradott, nem szabad rá hallgatni, hanem okos kamarilla politikával, élcsapattal kell megteremteni a jogi viszonyokat mindaddig, amíg nem lesz érett a nép arra, hogy a saját érdekeit helyesen felismerje.

Ez azonban a demokrácia megtagadása. Demokráciáról csak ott beszélhetünk, ahol a kormány kénytelen azt csinálni, amit elvár tőle a közvélemény. Aki azt tartja, hogy a közvélemény nem jót, nem reálisat akar, s azt akarata ellen, annak a háta mögött kell megvalósítani, az minden, csak nem demokrata. Ha pedig ezt az erőszakos népboldogítást a közvélemény szociális elvárásai rovására akarja elérni, akkor nemcsak nem demokrata, de még kevésbé szocialista, azaz szociáldemokrata a szó európai értelmében.

Igazi rendszerváltásról mindaddig nem beszélhetünk, amíg nem a közvélemény akaratának megvalósítója a politika. Más a közvélemény több munkaalkalmat, azaz kevesebb munkanélküliséget, több szociális érzékenséget, tehát nem ilyen vad jövedelemelosztást akar. Ez a kormány is, különösen pedig az MSZP, ezért került hatalomra. Ezt még ők sem tagadhatják. Mentségül azonban azt hozzák fel, hogy a közvélemény elvárásai irreálisak. Azaz a közvélemény kiskorú, azt még a szemét bekötve, a véleményét mellőzve kell vezetni. Márpedig ez nem rendszerváltás, mivel ez nem demokrácia, csak az annak a leplében megjelenő felvilágosult abszolutizmus.

Az sem igaz, hogy a piachiányos szocializmus helyett korlátlan világgazdasági kitettségű piac a számunkra járható út. A nálunk sokkal erősebb távolkeleti országok is számos hatékony eszközzel védekeznek a világpiac betörése ellen. Mind magas védővámokkal és kvótákkal, mint adminisztratív korlátozással. Akik a szocialista belső és a KGST külső piac abszolút védelme után a teljes kitettséget választották, gyorsan tönkretették azt a feldolgozó ipart és azt a mezőgazdaságot, amelynek néhány év alatt lett volna ereje felkészülni a nagyobb nemzetközi kitettségnek. Ezért vagyunk ma sokkal messzebb a gazdasághi versenyképességtől, mint hét évvel korábban is voltunk.

Dr. Kopátsy Sándor

Fehér és sárga naposcsibe
előjegyzés nélkül kapható július 28-án (péntek) 6 órától, a Mars tér 12. sz. alatti kék pavilonban
fehér 35 Ft/db, sárga 25 Ft/db áron
Vásároljon most csibét, mielőtt még felmennek áraink.
Kotogány János baromfikereskedő.
Tel.: 326-600, 325-531, 319-755

ÓRIÁSI ÁRENGEDMÉNY
július 25-től augusztus 7-ig a WS-Ker diszkontjában
44 részes francia füstszínű étkészlet reklámáron: 4999 Ft
Szeged, Textilgyári u. 3,
Tel.: 62/319-922
Ny.: H–P 7–17, sz.: 9–13-ig

Kismamák, molett hölgyek, figyelem!
Bermudák, overálok (rövid és hosszú), **nadrágok, ruhák, fehérneműk** széles választékban az
„Inez"
Kismamaruha boltban Szeged, Párizsi krt. 15. (rendőrséggel szemben)
Nyitva: H–P 10–18-ig, Sz.: 9–12-ig

Használt autóját segítünk eladni...
Audi
Bármilyen típusról is van szó.
Brill Kft.
Kecskemét, Halasi út 32.
Tel.: 76/486-001, 486-002, 486-004
Fax: 76/486-003