A Fehér bot napján

Ezt a napot a 60-as évek közepén azért „találták ki", hogy legalább egy évben egyszer figyeljünk rájuk. Magam nem sok értelmét látom, hogy egyetlen napon villan a vaku a fény túlsó oldalán élőkre. Amilyen gyorsan kialszik ugyanis a fénye, oly sebesen felejtődik el mindaz, amit megvilágított. S aztán az év fennmaradó 364 napján újra egyedül botorkálnak a sötétben, s nem akad senki, aki átsegíti őket az utca túlsó oldalára.

Ők persze azt mondják, hogy még ez az egynapos figyelem is jó nekik. Arra talán elég, hogy ne írják le őket végérvényesen, s mert legalább október derekán elmondhatják azt, amire egész esztendőben senki sem kíváncsi.

Például azt, hogy néhány éve még létezett a vaknorma, volt pótszabadság és határás munkaidő. Elmondanák azt, hogy már munka sincs. A telefonközpontokban sem tartanak igényt rájuk, pedig ez az ő klasszikus munkaterületük volt évtizedekig. S ilyenkor szólhatnak arról, hogy a vakjáradék nem éri el a 9 ezer forintot. Felhozhatnak egy, a mindennapi kirekesztettségükre jellemző történetet a hangos közlekedési jelzőlámpáról, amiből csak kettőt kértek. Szeged két forgalmas átkelőhelyén. Egy éve kaptak rá ígéretet, de azóta is arra várnak, hogy valaki átkísérje őket, ha zöldet mutat a hangtalan lámpa.

De itt, miért is várnak a gyerekektől, hogy átvezessék őket az utca túlsó oldalára? Ahol a fogyatékosság kirekesztéssel párosul, ott olyan nemzedék nő fel, amelyik ezt a modellt követi és adja majd tovább. Így hát még évtizedekig csak pillanatfelvételek készülnek a Fehér bot napján.

Kalocsai Katalin

■ *A rektorjelölt az átgondolt változások híve*

Dr. Mészáros Rezsőt jelölték a JATE élére

A József Attila Tudományegyetem Tanácsa dr. Mészáros Rezső egyetemi tanárt, a Gazdasági Földrajzi Tanszék vezetőjét, a Természettudományi Kar dékánját javasolja rektorrá kinevezni.

■ A makói születésű, 52 éves professzor 1965-ben szerzett biológia-földrajz szakos tanári diplomát a szegedi tudományegyetemen. Éppen húsz esztendeje dolgozik a JATE-n, 1974-ben lett a Gazdasági Földrajzi Tanszék munkatársa. 1980-ban védte meg kandidátusi, 1989-ben pedig akadémiai doktori értekezését. 1990-ben nevezték ki egyetemi tanárrá, az idén júliusban lett tanszékvezető.

Kutatói érdeklődése az agrárföldrajzi témáktól vezetett a település- és területfejlesztés kérdéseihez, melyeknek széleskörű nemzetközi kapcsolatokkal rendelkező, elismert szakembere. Két önálló könyv mellett 12 kötetnek a társszerzője, számos tanulmányt publikált; nemzetközi és hazai tudományos társaságok tagja, illetve tisztségviselője (például az ENSZ HABITAT Dél-magyarországi képviselője). 1985 és 1992 között a Szegedi Akadémiai Bizottság titkára volt.

A tudományegyetemen 1988-ban a TTK dékánhelyettesi, majd 1992-től a dékáni tisztét tölti be. Vezetői tapasztalatai alapján alakította ki azt a meggyőződését: csak a jól átgondolt, a távlati következményekkel is számoló változások szolgálják az intézmény és a hazai felsőoktatás érdekeit. Véleménye szerint a JATE-n jó irányú változtatások történtek az utóbbi években: bővült a képzési skála, új szakok indultak; jelentős jogokat nyert az egyetem a posztgraduális képzésben; erősödtek nemzetközi kapcsolatai, sokféle kutatási és oktatási pályázati sikert értek el; nőtt a hallgatók létszáma. Rektori kinevezése esetén ennek a munkának a folytatását, a képzés és a kutatás tartalmi fejlesztését, a szellemi értékek megőrzését tekinti feladatának. Különös gonddal tervezi fejleszteni a város és az egyetem kapcsolatait; megoldást kíván találni a kollégiumi férőhelyek bővítésére, mert a kollégiumhiány az egyik legfőbb akadálya az egyetem további fejlődésének.

S. E.

■ *A pénz egyelőre a földszintig elég*

Magánkollégium Újszegeden

(Folytatás az 1. oldalról.)

Az építkezéssel kapcsolatos alapvető információkat Sipos László generálkivitelező és Gábor István, a beruházó Euroház Kft. ügyvezető igazgatója szolgáltatta. A magántulajdonban levő telek több mint 10 millióba került, az építési hatóság a kollégium miatt a szokásosnál intenzívebb beépítettséget engedélyezett. A beruházók legnagyobb problémája, hogy eddig egyetlen felsőoktatási intézmény sem mutatott érdemi érdeklődést az építkezés iránt, s az önkormányzattal, illetve a Művelődési Minisztériummal sem jutottak dűlőre.

A 160 millió forintos beruházásban 32 garzonlakás, úgynevezett miniapartman épül, egy belőlük kulcsrakészen körülbelül 1,5 millió forintba kerül. Ezekhez további szolgáltatások vásárolhatók, ilyen például a 34 darab mélygarázs, vagy a 780 négyzetméteres földszinti szolgáltató rész. Az utóbbiba vendéglátóegység, fogorvosi rendelő, kozmetikai és fodrász-szalon, fittnes központ alakítható ki, s ezekre már jelentkező is van.

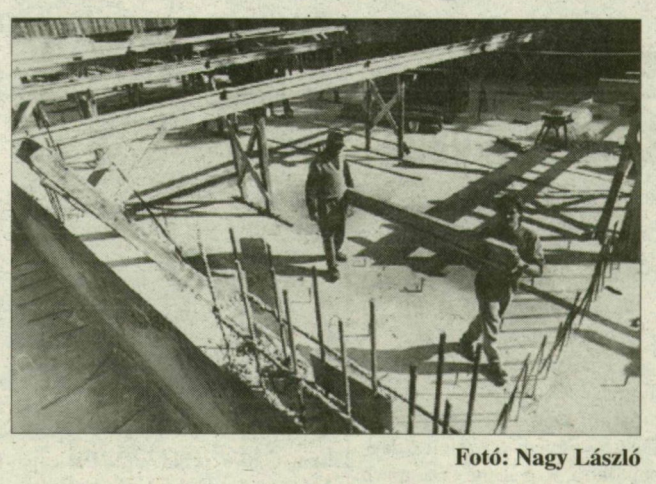

Fotó: Nagy László

A lakások ára első hallásra drágának tűnik, az viszont nem ismeretlen megoldás, hogy a jobb anyagi helyzetben levő szülők a tanulóévekre lakást vásárolnak gyermeküknek. Megtakarítják az albérleti díjat – csak a rezsit kell fizetni –, s nem is biztos, hogy a diploma után veszteséggel szállnak ki a lakásból. Ilyen konstrukcióban bizonyára sikeres lenne a vállalkozás, ha az egyéb feltételek teljesülnek.

A beruházóknak egyelőre a földszint kialakításáig elegendő a pénzük, eddig harmincmilliót költöttek, tőkebevonással szívesen látnának új tulajdonosokat is. Hitelfelvételre is gondoltak, de a négyszázalékos kamatra adott devizakölcsön igazi árát a kalkulálhatatlan forintleértékelés teszi bizonytalanná. Ha a kollégium nem jön össze, akkor lehet ebből még fiatalok, netán nyugdíjasok garzonháza is. Ebben az esetben azonban módosítani kell a hatóságoknál az építési engedélyt.

Az időjárás kedvez az építkezésnek, az utca túloldalán két tanulóforma gyerek a cölöpökhöz való betonacélt vágja méretre. Van belőlük bőven, az összeszokott mozdulatoknak köszönhetően gyorsan szaporodik a rövidebb vasakból álló halom, fogynak az egész szálak. A telken az ácsok a garázsfödémet zsaluzzák, s bár a szekerce és a szeg nélkülözhetetlen, a lehető legmodernebb technológiával a német Heva rendszerrel dolgoznak. Az 50 centiméter mély vasbetonlemez-alap 800 köbméter betont és 45 tonna vasat nyelt el, 3800 köbméter földet kellett kitermelni a mélygarázsok helyéről. A nagy munkába valahogy bele akart roggyanni a szomszédos művelődési ház épülete is, mikrocölöpözéssel kellett beavatkozni.

Az építészeti probléma megoldódott, most már csak be kellene fejezni valamiből Szeged első „magánkollégiumát".

Kovács András

■ *Emlékkiállítás a múzeumban*

Zoltánfy István 50 éves lenne

„A képíró üzenete" címmel Zoltánfy István festményeiből nyílt tegnap emlékkiállítás a Móra Ferenc Múzeum első emeleti kiállítótermében. A tárlat az 1988-ban elhunyt művésznek a közgyűjtemények és intézmények tulajdonában, illetve a család birtokában lévő alkotásait viszi közönség elé.

ZOLTÁNFY ISTVÁN EMLÉKKIÁLLÍTÁSA

Zoltánfy István 1944-ben született Deszken. Iskoláit Szegeden végezte. A Tábor utcai szabadiskolában kezdett foglalkozni a képzőművészettel Vlasics Károly és Tápai Antal irányításával. A Tanárképző Főiskolán Vinkler László volt a mestere. Haláláig a szegedi Tömörkény István Gimnázium és Művészeti Szakközépiskola tanára volt. Első kiállítását még főiskolásként rendezte 1966-ban. Azóta számos országos, nemzetközi és helyi tárlaton vett részt, több önálló kiállítást is rendeztek műveiből. 1971-ben bemutatta a TV Galériája. Többek között önálló kiállítással szerepelt Budapesten a Mednyánszky Teremben (1972), a Népszabadság sajtóklubjában (1983), a Csontváry Teremben (1986), a miskolci Szőnyi István Teremben (1974), a képőcsarnok győri bemutatótermében (1977), a hódmezővásárhelyi Medgyessy teremben (1978), Balassagyarmaton (1981), a csepeli iskola galériájában (1984), a debreceni Medgyessy Teremben (1984), a Tamási Galériában (1985), valamint Szegeden, ahol a Képtárban 1977-ben gyűjteményes kiállítása, a Gulácsy Teremben kamaratárlata volt.

Pannót festett a nagykátai házasságkötő terembe, a szegedi kenderfonógyár tanácstermébe, a deszki házasságkötő terembe. Több díjat, elismerést kapott. Elnyerte az Ifjúság Szegedért emlékplakettet, kitüntették Szeged város alkotódíjával, megkapta az SZMT Juhász Gyula-díját. Többször nyerte el a Szegedi Nyári Tárlatok díját, elismerték alkotásait a Vásárhelyi Őszi Tárlaton és a Festészeti Biennálékon. Műveivel szerepelt a Szovjetunióban, Jugoszláviában, Franciaországban, Ausztriában, a Német Szövetségi Köztársaságban és Finnországban.

1988. augusztus 14-én tragikus autóbaleset áldozata lett Ausztriában.

KÖZÉLETI NAPLÓ

HÉTFŐN

AZ MDF állandó ügyeletet tart a Római körút 31. szám alatti irodájában, munkanapokon 10 és 16 óra között.

A MUNKÁSPÁRT 14–17 óráig ügyeletet tart a Csap utca 62. szám alatti pártházban.

A SZOCIALISTA PÁRT irodáján (Tisza Lajos krt. 2–4. I. em. 123-as szoba) dr. Bálint János ingyenes jogi tanácsadást tart az érdeklődőknek, 15–16 óra között.

AZ MSZP Szeged és térsége szövetsége 17 órakor, az MSZOSZ székházának (Eszperantó utca 3–5.) földszinti termében összevont taggyűlésen dönt arról, hogy kit javasol Szeged polgárainak megválasztásra polgármesternek és önkormányzati képviselőknek.

SZEGED, STEFÁNIA 10., SAJTÓHÁZ
ITT FELADHATJA HIRDETÉSÉT,
REGGEL 7-TŐL ESTE 7-IG!
DÉLMAGYARORSZÁG

NUR
NECKERMANN+REISEN
Atlasz UTAZÁSI ÉS KERESKEDELMI KFT
...ha napsütésre vágyik...
hetente repülővel, budapesti indulással, szállodában vagy apartmanban, félpanzióval vagy reggelivel!

Kanári-szigetek	47 600 Ft-tól
Tunézia	43 900 Ft-tól
Djerba	51 300 Ft-tól
Marokkó	69 200 Ft-tól
Izrael	64 900 Ft-tól

Kérje tájékoztatónkat!
ATLASZ UTAZÁSI IRODA,
6720 Szeged, Oroszlán u. 6. Tel.: 322-502, 421-110

CSÖRÖG A WESTEL

Közérdekű problémáikat, észrevételeiket ezen a héten ügyeletes munkatársunkkal, Becsei Péterrel oszthatják meg. Rádiótelefonunk száma: 06–60–327–784. Munkanapokon 8 és 10 óra között, vasárnap pedig 14 és 15 óra között hívható. Felhívjuk olvasóink figyelmét arra, hogy Szegedről is mindegyik számot tárcsázni kell. Ha ötletük van Fekete pont című rovatunk számára, kérjük, ugyanitt tudassák velünk.

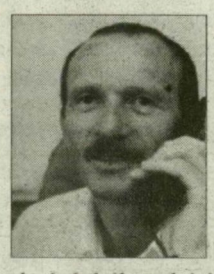

■ **Hiányolja rókusi olvasónk** a jobbra kanyarodó járművek számára a közúti jelzőlámpát a Rókusi körút - Kossuth L. sugárút csomópontjában. Tapasztalata szerint a kanyarodó járművek nincsenek tekintettel a kerékpárosokra és balesetveszélyes helyzetet teremtenek az elővigyázatlan kanyarodással.

■ **Elhagyott rendszámtáblát** találtak a Volán Taxi dolgozói: a DKV–185 forgalmi rendszámtáblát tulajdonosa átveheti a Szent György téren, vagy telefonon jelentkezzen a 488–488-on.

■ **Mozgássérült** idős asszony mondta el panaszát több lakótársa nevében a Dózsa Gy. u. 2. sz. házból. Sándor Lajosné többször kisérletet tett már arra, hogy az épület pincéjében, próbateremben zajló, olykor elviselhetetlen zenebonával, dübögéssel járó szinházi próbákat emberi keretek között folytassák, vagy válasszanak ehhez más helyszínt – eddigi telefonálása nem járt eredménnyel. Így, mindeddig tűrt, de a késő éjszakába nyúló hangzavarból, az ugyancsak szinházi használatú biliárdterem zajából végképp elege van. Egészsége megromlott, nyugalma nincsen. Aki tehet valamit a dolgok rendezéséért, hát rendezze a dolgot a lakók érdekében.

■ **Hös Nagy Mónika** fiatal lány tacsikutyát talált zsömleszínben a Római körút-József Attila sugárút sarkán, csütörtökön este. Érdeklődni a 438–434-es telefonon lehet.

■ **A 4-es villamos** tarjáni végállomásáról eltűnt a pad, a megmaradt egy darabot pedig a szolgálati épülethez rakták. Az utasok érdekében kéri vissza a végállomáshoz az ülőalkalmatosságokat Sinkó Fáni, tarjáni telefonálónk.

■ **A Francia u.** sarkán a beállított közlekedési jelzőlámpa, illetve a járműforgalom elől elzárt terület „becsíkozásának" hatására egyre több jármű állja el a járda, illetve a kerékpárút térségét. Most ott parkolnak az egyébként korábban az úttesten, a szélső sávban tartózkodó autók. Jó lenne ennek az állapotnak véget vetni, mondja Nagy József olvasónk.

■ **„Élettársának halála** után a saját CSÉB 80 biztosításával fordult az 5 ezer forint temetési segély kifizetéséért Trishler Ferencné. Mint elmondta, pénz helyett válaszul azt kapta: majd ha az elhunyt élettárs gyereke nyilatkozatban lemond a segély összegéről, akkor megkaphatja a pénzt. Olvasónk nem érti, mi köze az elhunyt élettárs gyerekének az olvasónk által évtizedek óta fizetett, saját biztosításához.

■ A problémát felvetettük az AB Aegon Biztosító szegedi 1. fiók vezetőjének. Mint elmondta, ez a példa számára kissé kuszának tűnik. A Cséb kötvény tudomása szerint csak házastárs elhalálozása esetén nyújt kifizetésre lehetőséget, élettársi viszonyra nem terjed ki. Mód nyílik azonban arra valószínűleg, hogy az önkormányzattól beszerzett, élettársi viszonyt igazoló irat alapján temetési segélyt fizessenek. Az eset teljes és megnyugtató tisztázása érdekében olvasónk forduljon a fiók vezetőjéhez.