Hatodszor a BEK-ért – kedvezőtlen előjelekkel

Nem valószínű, hogy ezekben a napokban sokan írigyelnék Nyilasi Tibort, a Ferencváros labdarúgó bajnokcsapatának vezetőedzőjét. Az NB I. legutóbbi fordulójában, szombaton hazai pályán a Pécstől 2–0 arányú vereséget szenvedett a Fradi, s ezzel megszakadt hosszú időn át tartó bajnoki veretlenségi sorozata. A kudarc soha nem párosul örömmel, de a mostani fiaskó talán a lehető legrosszabbkor jött, mert szerdán igen fontos erőpróba következik, az együttes megkezdi küzdelemsorozatát a BEK-ben, Pozsonyban a csehszlovák Slovan Bratislava ellen mutatkozik be. S nem elég a sikertelen bajnoki szereplés okozta sokkhangulat, a szakvezetőnek még egy kiadós sérüléshullámmal is meg kell birkóznia.

– Nagyon sokáig bíztam abban, hogy a legjobb összeállításunkban léphetünk pályára, de a hetek múlásával egyre inkább szertefoszlottak reményeink. Előbb *Szergej Kuznyecovról* és *Sorin Ciganról* derült ki, hogy sokáig harcképtelen, aztán *Fodor Imre* és *Nagy Zsolt* dőlt ki a sorból, szombaton pedig *Vaszil Gyula* és *Gregor József* is megsérült, előbbi húzódást szenvedett, utóbbi pedig rúgást kapott a térdére – mondta Nyilasi Tibor. – Közülük Kuznyecov, Cigan, Fodor és Nagy semmiképpen sem játszhat, Vaszil és Gregor szerepeltetése pedig egyelőre kérdéses. Még szerencse, hogy *Lipcsei Péter* és *Páling Zsolt* eltíltása csak a bajnoki mérkőzésre vonatkozott, így ők ott lehetnek a pozsonyi kezdő csapatban.

A zöld-fehérek ma, kedden délelőtt kelnek utra, s délután a 47 ezer néző befogadására alkalmas Slovan-pályán edzenek. Nyilasi azt ígérte, hogy közvetlenül a gyakorlás után hírdeti ki a kezdő tizenegyet, bár valószínűleg csak a „Gregor vagy Schneider" dilemmát kell eldöntenie. Ezek alapján a várható összeállítás így fest:

Balogh T. – Simon, Telek, Szekeres, Keller – Páling, Albert, Szűcs, Lipcsei – Gregor (Schneider), Wukovics. Kézszenlétben áll: *Szeiler* (kapus), *Balogh G., Szenes* és *Vanicsek* (mezőnyjátékosok), így áll össze a 16-os keret.

– A Pécs elleni mérkőzés ismételten bebizonyította, hogy nagyon hiányoznak sérült kulcsjátékosaink, gondolok itt Kuznyecovra, Fodorra és Nagyra – folytatta Nyilasi. – Ha nincs az a vereség, akkor most optimistább lennék, de persze a kedvezőtlen előjelek ellenére sem adjuk meg magunkat. Szeretnénk kiharcolni a továbbjutást, ám ahhoz az kell, hogy az első mérkőzésen, idegenben se ijedjünk meg a nagy feladattól, s bátortalan játékkal ne hozzuk magunkra az ellenfelet, amelyről nemcsak nekem, hanem kollégáimnak is nagyon jó véleményük van. Úgy ítéljük meg, hogy játékban, profi szellemben is előttünk járnak, s ráadásul náluk nem kell hetente újraformázni a csapatot, amelynek egyik vezéregyénisége a több nyugat-európai klub figyelmét felkeltő Dubovsky. Talán mindennél többet elmondanak a Slovanról a váci mester, Csank János kollegám szavai, ő úgy fogalmazott: ha nem lenne a pozsonyi futballistákon a Slovan-mez, teljesítményük alapján akár azt is godolhatná, hogy a holland szupercsapat, az Ajax képviselői vannak a pályán.

A 24 bajnoki címmel és 15 hazai kupagyőzelemmel büszkélkedő Ferencváros hatodszor indul harcba a Bajnokcsapatok Európa Kupájáért. 1963-ban már az első fordulóban kiesett a török Galatasaray ellenében, az 1965/66-os sorozatban két „körön" jutott túl, majd a legjobb négy közé jutásért alulmaradt az olasz Internazionaléval szemben. Az 1969/70-es kiírásban a második ellenfél, az angol Leeds United jelentette a végállomást, majd 1976-ban ugyancsak a második fordulóban a keletnémet Dynamo Dresden búcsúztatta a csapatot. A legutolsó fellépés 11 éve, a mostanihoz hasonlóan szeptember 16-án és 30-án egy csehszlovák együttes, a Banik Ostrava ellen volt, az első fordulóbeli párharcból 5–3-as összesítéssel az ellenfél jutott tovább.

Az FTC a BEK keretében eddig 18 mérkőzést vívott – a jelenlegi mester, Nyilasi Tibor öt összecsapásnak volt részese játékosként –, abból 9 győzelmet aratott, kétszer döntetlenre végzett, hét alkalommal pedig vereséget szenvedett, a gólarány 39:33. Idegenben csak az izlandi Keflavikot, a görög Panathinaikost, és a luxemburgi Jeunesse Esch-t sikerült legyőznie, ugyanakkor Isztambulból, Milánóból, Leedsből, Dresdából és Ostravából egyformán súlyos (3 gólos vagy annál nagyobb arányú) vereséggel tért haza. Ezek sem kedvező előjelek...

Barcelonában jártak...

Itthon a paraolimpiára kerekező szegedi „csapat"

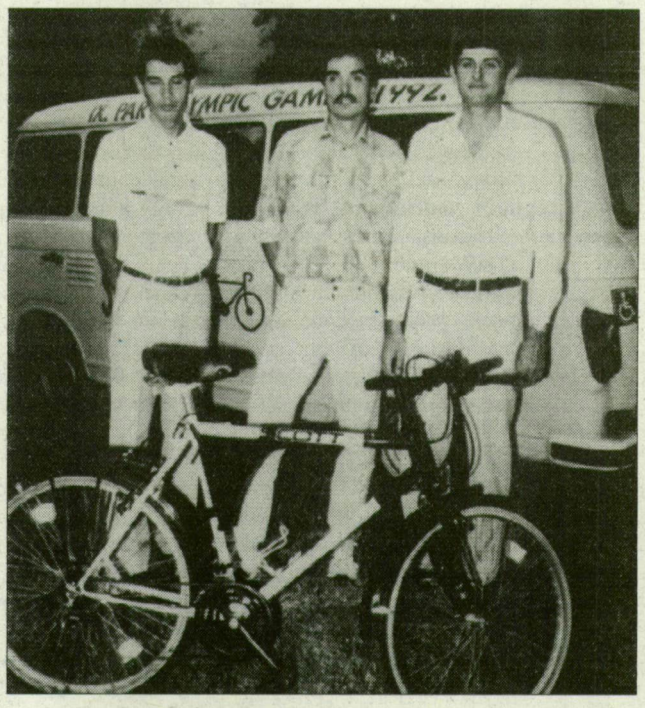

FOTÓ: GYENES KÁLMÁN

Itthon, és megint együtt a „csapat"

Másfél hónapja, pontosan augusztus elsején kelt útra a mozgáskorlátozottak barcelonai paraolimpiájára a *„Három István"*, a két szegedi atléta, *Bozsó István, Nagypál István* és az őket Barkas gépkocsival kísérő *Szabad István.* A kiváló hosszútávfutók, a szintidő többszöri teljesítése ellenére sem kerültek az utazó csapatba, ezért döntöttek úgy, ha kétkeréken is, de elmennek Barcelonába!

Vállalásukat teljesítették, napi 100-120 kilométert kerekezve 23 nap alatt jutottak el a katalán „fővárosba." Kalandos és élménydús útjukat tegnap családi és baráti körben elevenítették fel, ugyanis a déli órákban érkeztek vissza Szegedre. Ahogyan Bozsó István elmondta, háztól házig – bizonyság rá a kerékpár hiteles számláló órája – 2258 kilométert tettek meg kétkeréken. Felidézve a paraolimpia történéseit, szuperlatívuszokban mesélt a látottakról és tapasztaltakról, a mozgássérült sportolók heroikus, felemelő küzdelméről, a sorstársaikért extázisban szurkoló, a lelátókat zsúfolásig megtöltő nézőseregről.

Anyagi gondok a céllövőknél (is)

Jákó Csaba junior EB-bronzzal „doppingolt" a felnőtt OB előtt

Az elmúlt hét végén *Jákó Csaba* (a Városi Lövész Klub versenyzője) csapatban *Gáspár Olivérrel* és *Nagy Zoltánnal* (Bp. LE sportolói) a Szófiában megrendezett junior sportlövő Európa-bajnokságon – a Cseh és Szlovák SZK válogatottja, valamint Németország legjobbjai mögött – a kisöbű sportpuska összetett számában a dobogó harmadik fokára állhatott. A siker hátteréről és még néhány aktuális kérdésről Csaba edzőjével, *Andrássy Árpáddal* beszélgettem.

– Elégedett a fiúk helyezésével?

– A srácok nemzetközi eredményei alapján, azt hiszem, tőlük mindenki hasonló helyezést remélt, így nekem is elégedettnek kell lennem. Azt azonban el kell mondanom, előkelőbb helyen is végezhettek volna, ha a versenyt nem óriási szélben, hidegben, egyszóval: irreális körülmények között rendezik.

– Ugye ezzel nem azt akarja mondani, hogy a riválisok jobb körülmények között léphettek lőállásba?

– Természetesen nem! Mindenki hasonló feltételek között tüzelhetett, de egyáltalán nem mindegy, milyen lőszerrel. A mieinknek anyagi lehetőségek hiányában nem állt rendelkezésükre olyan töltény, amellyel át lehetett volna lőni a szelet, ezért ők a hagyományos, „lágy", nem túl gyors golyókkal álltak, illetve feküdtek lőállásba. A lőszerek közötti különbség három-négy centimétert is jelenthetett egyetlen célzásnál, és ez a tény már befolyásolta a végeredményt.

– Ez annyit jelent, a „muníció" miatt a magyarok nem is szállhattak harcba az aranyért?

– Jelen esetben igen, bár tulajdonképpen a szeles időjárásra is fel lehet készülni. A mi lőtereinket azonban úgy építették, hogy az időjárás viszontagságainak a legkevésbé legyenek kitéve a versenyzők. Ettől függetlenül, még egyszer szeretném hangsúlyozni, nagyon örültem a kontinensbajnokságon elért harmadik helyezésnek.

– Manapság anyagilag mennyit ér egy EB-bronz?

– Csabának a szövetségtől egy jelképes összeget, de az egyesületünket az OTSH az eredményesség alapján dotálja, így gyakorlatilag az ő sikerét a többiek élvezhetik.

– Térjünk át a következő időszak feladataira. Legközelebb milyen versenyen indulnak a szegedi céllövők?

– Szeptember végén 20 fős csapattal utazunk Budapestre, a felnőtt bajnokságra. Még mielőtt megkérdezné, azelőtt elmondom, a fiatal sportolókat elsősorban tanulási, menedzselési szándékkal visszük, de Jákó Csabától és *Szakonyi Gerdától* már érmeket remélek. Számukra ez lesz az év legfontosabb versenye, mivel itt kell bizonyítaniuk, helyük van a felnőtt válogatott keretben.

– Kettejük közül kinek lesz nehezebb dolga?

– Mindenképpen Gerdának, hiszen az ő riválisai közé tartozik *Joó Éva* és *Fórián Éva*, akiket ugye nem kell bemutatni. Csabának többek között *Záhonyi Attilával, Bereczki Sanyival* és *Vári Zsolttal* is meg kell küzdeni a dobogós helyekért. Róluk csak annyit: ők sem arról híresek, hogy sűrűn lőnek „tököt"...

– A gyengébb olimpiai szereplés miatt lesznek személyi változások a válogatott háza táján?

– Az 1992. évi országos közgyűlésünket a közeljövőben tartjuk, ezért erre a kérdésre inkább ezt követően térnék vissza!

CSONKA LÁSZLÓ

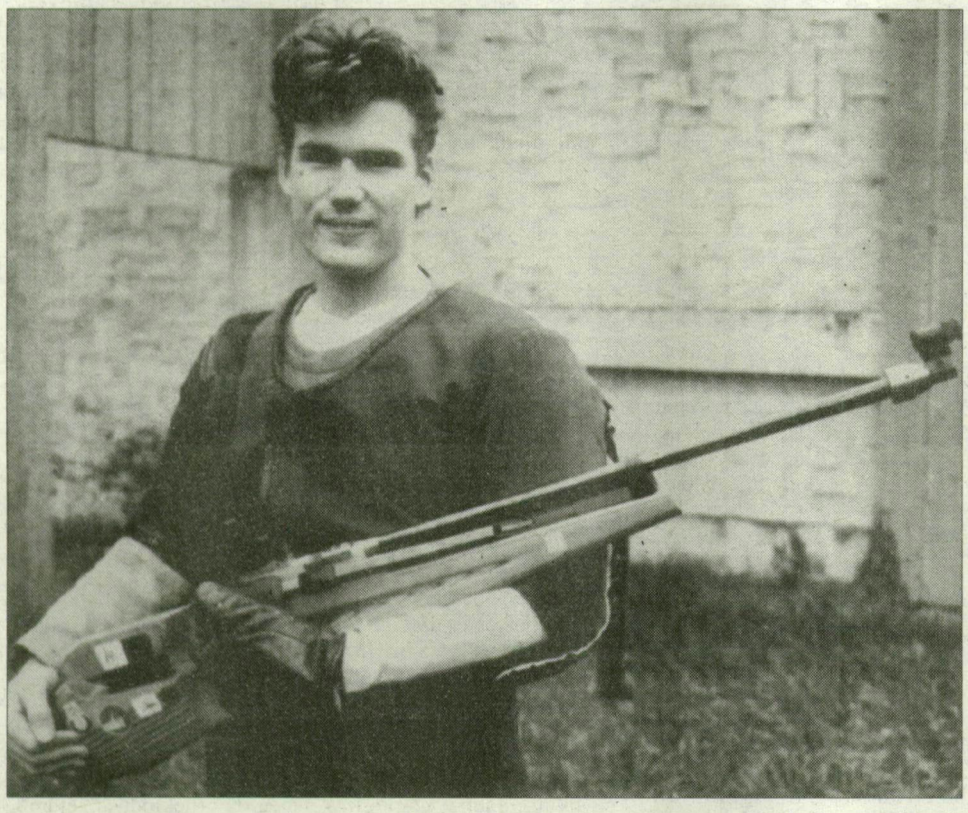

FOTÓ: GYENES KÁLMÁN

Jákó Csabától a felnőttbajnokságon is érmeket remél edzője

A Portál SE bajnoksága

Négy fordulón jutott túl az utóbbi évek legrangosabb, legnépesebb egyéni sakkversenye Szegeden. A jó szervezésnek köszönhetően soha nem látott mezőny – 43 fő – rajtolt az elmúlt szerdán a Portál-klubban.

Külön kiemelést érdemel, hogy az aktív tábla melletti játéktól korábban visszavonult levelezési mester, *dr. Kárpáti Zoltán* újra játszik egyéni versenyen. *Dr. Tarnai Karcsi* bácsival együtt Szeged sakkmúltjának meghatározó egyéniségei a város jelenlegi sakkéletét jelentő Portál SE tagjai.

Szentesről vállalja a szerdai és pénteki átjárást *Vlagyimir Volosin,* a kitűnő OB I-es második táblás sakkozó. 2320 Élő-pontjával ő és *Herpai József,* valamint *Bezdán Tibor* (2310) a torna fő esélyese.

A korosztályos EB-n is helytállt *Apró Adrián* és *Csizmadia László* az országos elődöntő második helyezettje, ifjúsági aranyjelvényes sportolók számára egy ilyen verseny nagy lehetőség a régi erőviszonyok alakítására. A szombati harmadik és negyedik forduló Adrián számára óriási sikert hozott, legyőzte *dr. Berecz Árpád* és *Papp László* mesterjelölteket, a nyári Fesztivál Kupán legjobb szegedi sakkozókat. *Csizmadia Laci* pedig *Herpai József* elleni győzelmével okozott meglepetést.

A verseny eddigi szakaszában remekül „kijött a lépés" *Fodor Gábornak*, aki maximális négy pontjával egyedül vezet.

A második-harmadik helyen a régi ságváris Bezdán Tibor és az új Apró Adrián áll 3,5 ponttal. A hárompontosak csoportjában tizenegyen „lihegnek" a három dobogós nyomában: *Barát, dr. Berecz, Csikós, Csizmadia, Herpai, Kovács, Molnár, Papp L., Sípos, Tornyai, Volosin.*

A verseny nagyobbik része – öt forduló – még hátra van.

BLÁZSIK ZOLTÁN

Sportoktatói tanfolyam indul

A Csongrád Megyei Sportigazgatóság az 1992/93-as tanévre sportoktatói (segédedzői) tanfolyamot indít. Az alábbi sportágakra várják a tanulni vágyókat: birkózás, judó, karate, kézilabda, kosárlabda, röplabda, tájékozódási futás, tenisz, úszás, vízilabda.

Az érdeklődők a jelentkezési feltételekről felvilágosítást kapnak, illetve a jelentkezési lapot beszerezhetik a Csongrád Megyei Sportigazgatóságon (Szeged, Stefánia 6., telefon: 62/12-632, 22-707). Jelentkezési határidő: szeptember 18.

„Tollastoborzó"

A JATE SC tollaslabda szakosztálya kedden 16.30 és 18.30 között (Rókus II. Ált. Isk. tornaterme), valamint szerdán és pénteken 17 és 19 óra között (Arany János Ált. Isk. tornaterme) toborzót tart 9-12 éves gyerekek részére. Az érdeklődők Tary Gábor edzőt keressék.