A4 8160

VILÁG PROLETÁRJAI, EGYESÜLJETEK!

DÉLMAGYARORSZÁG

78. évfolyam, 75. szám
1988. március 29., kedd

A MAGYAR SZOCIALISTA MUNKÁSPÁRT
SZEGED VÁROSI BIZOTTSÁGÁNAK LAPJA

Havi előfizetési díj: 43 forint
Ára: 1.80 forint

Százhét település — több mint 250 ezer fogyasztó

Zavartalan gázellátás

Gáz van a Dégáznál! — kezdhetnénk a vállalatról szóló tudósítást, de még félreérthetné valaki. Az állításból annyi igaz, hogy zavartalan gázellátást ígérnek erre az esztendőre is a szakemberek. Azaz, van, lesz gáz, elegendő. Két év alatt pedig közel negyven százalékkal nőtt a háztartási gázfogyasztás mennyisége. Így az idén a vállalat három megyéjében százhét településen meghaladja majd a fogyasztók száma a kétszázötvenezret.

A vezetékes gáz térhódítása ellenére még mindig jelentős a propán-bután gáz iránti kereslet is. A forgalomnak mintegy ötven százalékát ez teszi ki. Az algyői töltőállomás 47 és fél ezer tonna PB-gázt termel évente, ami fedezi a lakosság szükségletét. Hogy az ellátás továbbra is kiegyensúlyozott legyen, tavaly nagyszabású töltőüzem-rekonstrukcióba kezdtek Algyőn. Az idén közel 20 millió forintot költenek a tizenöt éves berendezések felújítására.

Igazi „felfutás" jellemezte az elmúlt évben a vezetékes gázszolgáltatást. 1986-ban 860 millió, tavaly pedig már 1 milliárd köbméter gázt fogyasztottak el a három megyében. Az idén plusz nyolcvanmillió köbméteres fogyasztásra számítanak a Dégáz szakemberei. Az összes fogyasztó mintegy kilencven százalékát a lakosság adja.

Tavaly 18 település kapott vezetékes gázt, közöttük 9 Csongrád megyei helység is. Az idén további 7 település bekapcsolása várható, többek között Szatymaz, Maroslelle, Óföldeák lakói fűthetnek majd gázzal ezután. Jelentős energiát fordít a vállalat a már meglevő vezetékhálózat karbantartására, felújítására is. Az idén 37 millió forintba kerül a régi hálózat korszerűsítése, cseréje. Fejleszteni igyekeznek a telephelyeiket is. Tavaly többek között Szegeden készült el új üzemépület.

A szolgáltatás mellett jelentős a vállalat javító, szervizelő tevékenysége is. Tavaly „hivatalosan" is bevezették a lakossági javításoknál a négyórás várakozási időt. A tapasztalatok kedvezőek. Igaz, 121 beérkezett panaszból 53-at kénytelen volt a vállalat megalapozottnak elfogadni. Sok vita akadt a gáz fűtőértéke körül is. Nos, számítások igazolják, a Dégáznál az országos átlag feletti fűtőértékű gázzal látják el a lakosságot. Az idén 30 ezer új fogyasztóval és 900 kilométer új vezetékhálózattal számol a vállalat. Gond, hogy bekötéseket — amelyek kizárólag önerőből valósulnak meg — az év második felére időzítik a fogyasztók, ami adminisztrációs és kapacitásgondokat jelent.

Örvendetes, hogy csökkent a gázfogyasztással kapcsolatos balesetek száma tavaly. Mindössze 24 fogyasztói baleset fordult elő a megyében, a többségük nemtörődömségből, a készülékek „megbütykölésből" adódott. Sajnos az idei év első három hónapja már más mérleget mutat. Nő a szénmonoxid-mérgezések száma, egy esetben már halálos baleset is bekövetkezett.

A szolgáltatásokkal kapcsolatban (is) aligha lehet fontosabb kérdés, mint az, hogy hogyan alakulnak az árak az év hátralevő részében. A vállalat igazgatója, *Győrfy László* elmondta, annak ellenére sem tervezik emelni a fogyasztói árakat, hogy a lakossági gázszolgáltatás változatlanul veszteséges. Hosszú távon természetesen az lenne ideális, ha a fogyasztói árak tükröznék a ráfordítási költségeket.

R. G.

Willi Stoph ma hazánkba érkezik

Willi Stoph, a Német Demokratikus Köztársaság Minisztertanácsának elnöke Grósz Károlynak, a Minisztertanács elnökének meghívására március 29-én, kedden hivatalos, baráti látogatásra hazánkba érkezik.

Harilaosz Florakisz Budapesten

Az MSZMP KB meghívására hétfőn Budapestre érkezett Harilaosz Florakisz, a Görög Kommunista Párt KB főtitkára. Kíséretében van Szpirosz Sztathakisz, a GKP Központi Bizottságának tagja és Dimosz Foudalisz, a kb sajtóirodájának munkatársa.

A görög vendégeket a Ferihegyi repülőtéren Szűrös Mátyás, az MSZMP Központi Bizottságának titkára fogadta.

Röviddel a megérkezést követően a két párt tárgyalóküldöttségei — Harilaosz Florakisz és Szűrös Mátyás vezetésével — a KB székházában megkezdte a hivatalos megbeszéléseket. (MTI)

A mi pénzünk

És a szegedi teho?

Néhány hónapja egymás után érkeznek a hírek a településfejlesztési hozzájárulás eltörléséről. Miskolcon, Keszthelyen, Mohácson, Budapest több kerületében lett vége egy tanácsi rendelettel ennek a sok vitát kiváltó adónemnek. A máshonnan jövő információk hallatán sok szegedi polgárban vetődik fel a kérdés: Mi lesz a sorsa városunkban a tehónak?

A tizenöt szegedi lakóterületi körzet közül hatban immár harmadik éve fizetik a településfejlesztési hozzájárulást. Teljesülnek-e az elhatározott fejlesztések? Erről érdeklődtünk Csonka Istvántól, a szegedi városi tanács általános elnökhelyettesétől.

— A teho sarkalatos kérdése a cél kitűzése. Városunkban az 1985-ös tanácsválasztások előkészítő munkája azt mutatta, hogy erős érdekek fűződnek a kisebb, helyi fejlesztések megvalósulásához. A lakóterületi körzetek számára nehéz volt megtalálni a megfelelő fejlesztési elképzeléseket. Nem egyszer előfordult, hogy az általunk elképzeltnél az emberek még kisebb közösség (esetleg egy-egy utca előnyére) számára kerestek beruházási feladatokat. Hat központban szavazta meg a lakosság döntő többsége a teho fizetését.

Ezeknek a céloknak a túlnyomó többsége már már megvalósult, vagy nincs messze a teljesítéstől. Rókus-Béketelepen 600 méter hosszúságban kész az aszfalt a Tapolcsányi utcában. Így ebben a körzetben is közlekedhet helyijárat. Az ABC-áruházhoz az ajánlati tervek már megvannak. Az idén indulhat a kivitelezés, és 1990-ig befejeződik az építkezés. A gyógyszertár kivitelezési szerződésén is rajta a pecsét. Itt eddig 2 millió 423 ezer forintot fizetett be a lakosság. Ebből 1 millió 364 ezret költöttünk el. A többire és az ezután befizetendő összegekre az építkezések alatt szükség lesz. Két ütemben épül Móravároshoz a csatornarendszer. A kezdéshez elegendő volt ez az adónem, de a végrehajtáshoz csatornaműtársulás alakul. Ennek forrásai között kis hányaddal szerepel a teho. A szükséges összegek a lakossági befizetésekből, a vízügyi alapból és tanácsi hozzájárulásból adódnak össze. Ez egy korszakos változás lesz a városrész életében. Baktóban a csapadék elvezetését fogadták el célként az ottlakók. A kivitelezés részben társadalmi munkában, szakaszosan valósul meg. Tápén elkészült a tornaterem. Központi forrásból mintegy megelőlegeztük a következő három évben fizetendő lakossági hozzájárulást. Kiskundorozsmán a gázfogadó állomás bővítése már megtörtént. Így tavaly jórészt megoldódott a teljes körzetben a gázellátás. Ságvárítelepen és Hattyason a szennyvízcsatorna-rendszer kiépítésére készül a terv. A kivitelezés teljes költsége 100 millió forinton felül van. Így a kezdésre csak a következő tervidőszakban gondolhatunk, de a cél az előkészítés megkezdése volt 2 éve is. Gvláréten a nyitott csapadékvíz-csatornák rekonstrukciója az idén elkészül. Újszegeden két tanácstagi választókerület döntött a fizetés mellett. A Verseny és a Gyergyói utca stabilizálása már kész.

Mihálytelken az általános iskola bővítése volt az eredeti cél. Ehhez oly magas állami támogatás kellene, amekkora nem áll rendelkezésünkre. De ezen a területen szükség lenne a gázvezeték építésére is. A földgázt messziről kell idehozni. Domaszék, Röszke és Mihálytelek céljainak összehangolásával lehet megoldást találni. Ebben segíthet az eddig összegyűlt pénz. Végleges döntés még nincs. Algyőn az elképzelések szerint új kultúrotthonnak kellett volna felépülnie. Csakhogy az legalább 9 millió forintba kerülne. Az első két évben viszont csak 850 ezer forint gyűlt össze. A lehetőségek így a régi intézmény felújítására, más helyiségek ilyen célra való átalakítására vannak meg inkább. Erről a közelmúltban egy lakossági fórumon is szó volt. Ez a cél az ott dolgozó gazdasági egységek támogatásával elérhető.

Két év alatt Szegeden 14 millió 574 ezer forint tehót vetettünk ki. A befizetések összege viszont 10 millió 474 ezer forint volt. Ez a két adat utal az adófizetési fegyelemre. Igen nagy számú egyéni méltányossági kérés érkezik hozzánk. Csak a lakosság forintjaiból egyik elképzelés sem valósulhatna meg. Mindenütt a tanács is leteszi a maga millióit, százezreit.

Az előbb felsorolt példák után érthető talán, hogy Szeged egyetlen, tehót fizető körzetében sem javasoljuk most a hirtelen eltörlést. A városi tanács májusi ülésén beszámolunk a gazdasági munkákról, és ezen belül a tehóról is. A júniusi vb-ülés pedig külön napirendként értékeli majd a településfejlesztési hozzájárulással kapcsolatos munkák helyzetét. Úgy érezzük, ha már belefogtunk ebbe a módszerbe, akkor illik tisztességesen végigvinni. Viszont nem titkoljuk: az önerős építéseket jobb megoldásnak tartjuk.

Korszerű gépek — gazdaságos gyártás

Országosan is kiemelkedő jelentőségű kiállítás nyílik kedden délelőtt 11 órakor a szegedi ifjúsági házban. A rendezők — az MTESZ Csongrád megyei Szervezete, a Gépipari Tudományos Egyesület szegedi szervezete és a Gép- és Szerszámkészítő Vállalat — a rendezvényüknek ezt a mottót adták: Korszerű gépek és szerszámok — gazdasági gyártás. Lehet-e kitalálni ma a magyar iparban érdekesebb témát?

Jó néhány — a csúcstechnológiát egy-egy részterületen képviselő — osztrák cég nevével is találkozhatnak az érdeklődők a standokon, így: Festo Gmblt — METRITECHNIC, H. Steinhoff Ing. Büro, Büll und Strunz, Stefan Gmblt, Atlas Copco, Böhlerit Gmblt, HERION, WIKUS, DRESS és BELZER.

Ma — a devizaszűkös időkben — a beruházni szándékozó vállalatok elsősorban azt keresik: mit kaphatnak meg forintért is. Nos, erre a kérdésre választ adhat a FORCON Szerszámipari Tröszt, a DANUVIA Központi Szerszám- és Készülékgyár, az egri Finomszerelvénygyár, a Gép- és Szerszámértékesítő Vállalat a Kőbányai Szerszámkészítő és Finommechanikai Ipari Szövetkezet, a SPIRÁL Kisszövetkezet, a Debreceni Fémfeldolgozó Isz, a Magyar Acélárugyár, a Villamosipari Szolgáltató és Kisgépgyártó Isz és TRAKISZ Szövetkezet bemutatója.

A kiállítás elsősorban az élelmiszeripari gépeket, berendezéseket alkalmazó és forgalmazó szakemberek érdeklődésére tarthat számot, de a nagyközönség is találhat bőven látnivalót. Ma és holnap délután 4 óráig várják a látogatókat. S még csütörtökön 10 és 13 óra között is kinyitják a kapukat.

Németh Károly Békés megyében

Hétfőn kétnapos látogatásra Békés megyébe érkezett Németh Károly, az MSZMP Politikai Bizottságának tagja, az Elnöki Tanács elnöke. A vendéget Békéscsabán Szabó Miklós, a megyei pártbizottság első titkára és Gyulavári Pál megyei tanácselnök fogadta, s tájékoztatta az országrész életéről, Békés megye előtt álló feladatokról. Mint mondották, Békés iparában az új év első tapasztalatai kedvezőek, a vállalatok teljesítőképességét lekötik a megrendelések, a mezőgazdaság pedig a többévi aszály után jó termést ígér. Németh Károly a megye gazdaságának helyzetéről, s a békésieket foglalkoztató kérdésekről kapott tájékoztatást követően — a megye vezetőinek társaságában — a Körös-vidéki Vízügyi Igazgatóság gyulai székházába látogatott. Itt Boda Péter igazgató tájékoztatta az árvízvédelmi munkálatokról az Elnöki Tanács elnökét, aki a Fehér-Körös partján levő szanazugi védelmi központban is tanulmányozta a Körösökön kialakult helyzetet.

Németh Károly kedden a megyeszékhely új sport- és művelődési intézményeit tekinti meg, majd kétnapos békési látogatásának befejezéseként az orosházi élettel ismerkedik.

Új posta Újszegeden

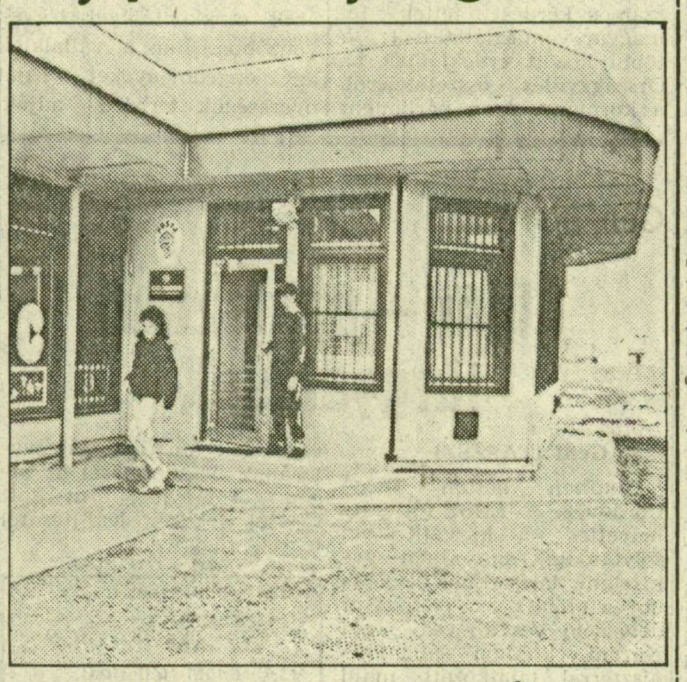

Tegnap, hétfőn adták át rendeltetésének Újszegeden, a Marostól városrészben azt a fiókpostát, amely 35 négyzetméteres alapterülettel áll a környék lakóinak rendelkezésére. A mintegy 500 ezer forint költséggel létrehozott posta nyitva tartási ideje jól igazodik a lakóterületi igényekhez: hétfőnként délelőtt 10-től este 7-ig, keddtől péntekig pedig 10 és délután 6 óra között vehetik igénybe szolgáltatásait

Magyar—algériai megállapodás

A hírszolgálati és a képügynökségi kapcsolatok kibővítéséről írt alá szerződést Budapesten Burján Sándor, az MTI és Belkakem Ahkene-Dzsaballah, az Algériai Demokratikus és Népi Köztársaság hírügynökségének (APS) vezérigazgatója. A megállapodás egyebek között előirányozza a két hírügynökség közötti közvetlen összeköttetés megteremtését.

Belkakem Ahkene-Dzsaballah-t, az APS vezérigazgatóját — aki március 24—28. között tartózkodott Budapesten — fogadta Lakatos Ernő, az MSZMP KB agitációs és propagandaosztályának vezetője. (MTI)