Választási nagygyűlés

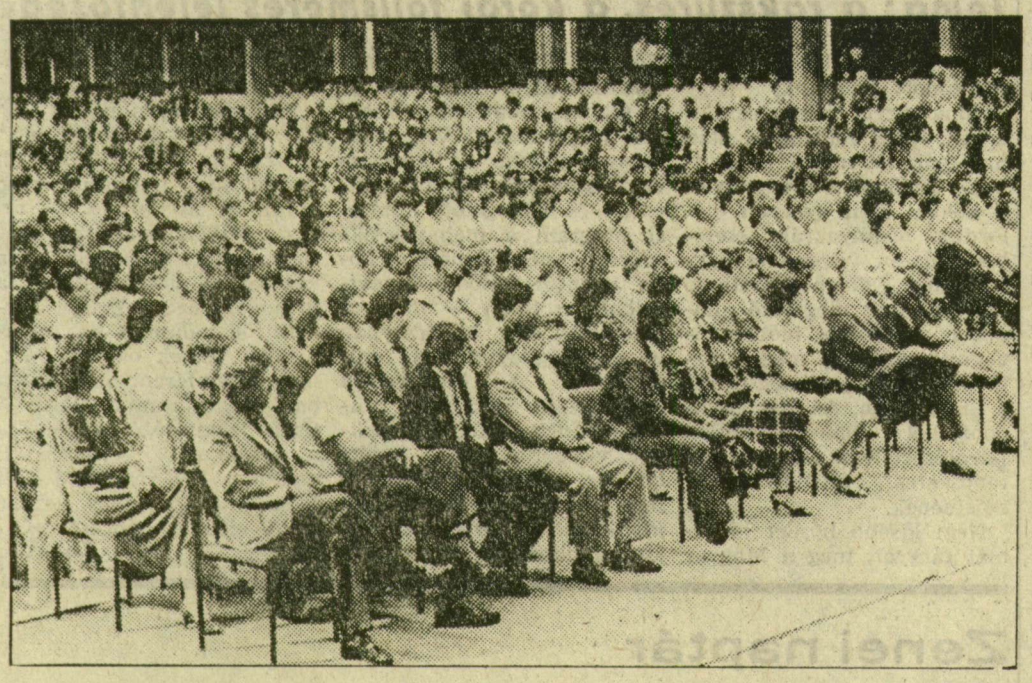

Enyedi Zoltán felvételei

A résztvevők a Sportcsarnokban

(Folytatás az 1. oldalról.)

ni csak békében lehet! Ezért teszünk meg minden tőlünk telhetőt a béke megőrzéséért. Ez a törekvés hatja át a Magyar Népköztársaság külpolitikai tevékenységét, amikor a tárgyalás, megegyezés, az együttműködés útját ajánlja minden országnak. Ez a szándék vezet bennünket akkor is, amikor szövetségeseinkkel együtt a Varsói Szerződés tagországaként síkra szállunk a fegyverkezési verseny megállításáért, a fegyverzet korlátozásáért, a háborús veszélyforrások csökkentéséért, szocialista hazánk békéjének és biztonságának megőrzéséért.

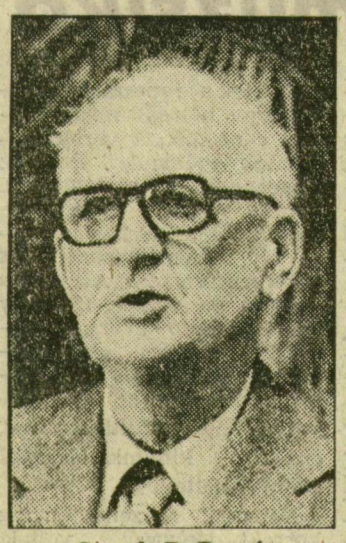

Straub F. Brunó

Meggyőződésünk, hogy a szocialista építés előttünk álló feladatai még szorosabbra kovácsolják a szocialista nemzeti egységet, tovább erősödik népünk kiállása a haza hűséges szolgálata és a béke védelme mellett. Minden hazáját szerető, a nemzet jövőjét szívén viselő magyar állampolgár közös érdeke: a szocializmus felépítése, a nép boldogulása, hazánk felvirágoztatása. Erősítsük a dolgozó nép hatalmát, társadalmunk szocialista egységét! Óvjuk a békét, gyarapítsuk hazánkat, építsük a szocializmust! — mondotta befejezésül Gyenes András.

Gyenes András beszédét követően *Straub F. Brunó* akadémikus szólalt fel. Beszéde elején a tudományos kutatások fontosságáról szólt. Hangsúlyozta, hogy az alapkutatásnak igen nagy szerepe van abban, hogy egy-egy nemzet gazdasága meg tudjon újulni.

A környezet- és természetvédelem — mondta az akadémikus — ma minden állami politikának szerves része. Központi, állami feladat is, de ugyanakkor az egyes városok, települések és a bennük élő emberek támogatása nélkül nem oldható meg. Bonyolítja a kérdést, hogy a prioritások megállapításánál nem mindig jutunk egyetértésre. Az egyes embert, az állampolgárt, érthetően, szűkebb környezetének fejlesztése érdekli, a szomszéd rádiójának zaja, az utca közlekedési zaja, szaga és pora idegesíti, másrészt igényli a tiszta vizet a csapból, az üdülésre alkalmas, tiszta, egészséges zöld erdőt. A szakembereket és a kormányzatot az izgatja, hogy például a levegőbe jutnak olyan, szemmel nem látható szennyezések — az erőművekből, a közlekedésből —, amelyek egy bizonyos szint felett az emberi egészségre károsak. Éppen nemrég csatlakozott Magyarország ahhoz a nemzetközi, európai egyezményhez, amely e szennyezők, a levegőbe jutó nitrogén-oxidok és a kén-dioxid jelentős csökkentését vállalja. De súlyos gondja a kormányzatnak a múlt örökségének a felszámolása is: az ipari hulladékokat, melyek az emberi egészségre károsak, megfelelően kellene elvermelni, s amit lehet, megsemmisíteni. Ugyanígy nagy gond a szennyvizek tisztítása, a háztartási szemétnek a megfelelő feldolgozása és elhelyezése, a Balaton fürdővíz-tisztaságának helyreállítása, minőségének javítása.

Nemrég elkészült már a környezet- és természetvédelem VII. ötéves tervi feladatainak terve, ez kijelöli az ipar, a mezőgazdaság, a vízügy és más szervek feladatait. A rendelkezésre álló központi anyagi eszközök azonban — melyek tízmilliárdokat tesznek ki — ma csak arra elégségesek, hogy a környezet romlásának ütemét lefékezzük. Ahhoz, hogy ez a munka eredményes legyen, a központi áldozatvállaláson kívül, szükséges a helyi tanácsok, sőt az egész társadalom helyi hozzájárulása. A Hazafias Népfront azon keresztül is segítheti e munkát, hogy segíti és szakmai tanácsokkal látja el, esetleg megszervezi az olyan társadalmi kezdeményezéseket (környezet- és természetvédelmi körök, klubok), amelyek a népfrontnak e területen segíteni kívánnak.

Egy választási nagygyűlésen problémáinkról is kell beszélni. Az őszinteség, a feladatok és nehézségek ismerete többet segít, mint szép szavak és irreális ígéretek.

*

Straub F. Brunó hozzászólását követően *Kulcsárné dr Kiss Piroska*, a Hazafias Népfront Szeged városi Bizottságának titkára kért szót. Összegezte a szegedi jelölő és választási gyűlések eddigi tapasztalatait, s mint elmondta, a megyeszékhely 127 ezer választópolgárának nagy többsége érdeklődéssel figyelte a választási előkészületeket, nagyon sokan aktív részt vállaltak a gyűlések sikerében is.

Sok esetben jelöltek és hozzászólók egyaránt beszéltek a párt közelmúltban lezajlott kongresszusának határozatairól, s ez is azt mutatta, hogy a népesség valamennyi rétege választ talált kérdéseire, problémáira a párt legmagasabb fórumának vitái során. Egyben támogatják is azt a népfrontprogramot, amely a pártkongresszuson megfogalmazott elvekre épül.

A helyi problémák, a város fejlődése és az alakulás ellentmondásai is felszínre kerültek a jelölő gyűléseken, a választópolgárok bizalommal fordultak leendő képviselőikhez.

Szabó G. László, a megyei tanács elnökhelyettese hozzászólásában összegezte az elmúlt választások óta elvégzett munkát, megyénk fejlődésének tendenciáit. Elmondta, hogy megyénk országosan is számottevő eredményeket ért el a lakásépítés területén, ma már bölcsődei helyből sincs hiány, majd minden gyermek óvodai ellátásban részesülhet, több mint 170-nel nőtt az iskolai tantermek száma, javult az egészségügyi ellátás színvonala, jelentős kulturális beruházások készültek el. Mindez annak is köszönhető, hogy a tanácsok jobban éltek a helyi adottságok kihasználásával, s a lakosság mintegy 2 milliárd forint értékű társadalmi munkával vett részt értékeink gyarapításában.

Szólt az új választójogi törvény nagy jelentőségéről is. Mint elmondta: minőségi lépésnek számít ez a demokrácia fejlesztésében. Hozzászólása befejező részében említést tett a tanácsi gazdálkodási rendszer új vonásairól, a helyi erőforrások felhasználásának növeléséről is a megyei tanács elnökhelyettese.

Az elsőválasztók nevében *Harman Andrea*, a Hódmezővásárhelyi Lenin Tsz fiatal dolgozója kért szót. Beszélt a mezőgazdaságban dolgozó fiatalok helyzetéről, jövedelmi viszonyairól, a mai nemzedék céljairól. A ma munkába állók nagy akotókedvvel kezdik feladataik megoldását, s azt kérik vezetőiktől, hogy még több alkalmat kapjanak tudásuk bizonyítására. De gazdasági feladataik mellett fogékonyak a közéleti dolgok iránt is.

A fiatalok politikai aktivitása tovább fokozható azzal, ha látják, hogy véleményüket figyelembe veszik, s érzik, hogy közülük is a megválasztás reményében indulhatnak a jelöltek a különböző testületekbe. A fiatalok egyébként minden tekintetben elfogadják és támogatják a Hazafias Népfront programját — fejezte be hozzászólását Harman Andrea.

Ezután újabb fiatal, *dr. Pávó Imre*, a Szegedi Orvostudományi Egyetem KISZ-bizottságának titkára lépett az emelvényre. Ő olyan kérdésekről szólt, amelyek a közelgő választások kapcsán az egyetemi ifjúság jelentős részét foglalkoztatják. Említette a választási törvény módosítását, az ország gazdasági, társadalmi, politikai közéletének különböző területein megnyilvánuló demokratizálási törekvéseket.

A diákokat közvetlenül érintő problémák közül a diákönkormányzati szervek létrehozásának lehetőségéről beszélt. Ezt követően foglalkozott az oktatási törvénynyel.

A hozzászólás figyelemre méltó része volt az, amelyben egy vezető, egy testületi tag személyes hozzáállásáról beszélt. Elmondta, nagyobb felelősséggel, aktivitással legjobb képességei szerint dolgozik az, aki választás útján tölti be tisztségét, aki tudja, hogy többek közül tudatosan őt választották ki társai.

A hozzászólás befejező részében az egyetemi ifjúság nevében kérte a választópolgárokat, hogy támogassák a népfront programját.

A felszólalások után Molnár Sándor, a nagygyűlés elnöke zárszavában kérte a választópolgárokat, a megye lakosságát, hogy június 8-án, a választáskor, szavazzanak a Hazafias Népfront programjára, ezzel is hitet téve a béke, a társadalmi haladás, a fejlődés mellett.

A választási nagygyűlés a Szózat hangjaival fejeződött be.

Gyermeknapi történet

Attiláról, Ákosról, Csilláról és...

A nyolchetes embrió kétszer két centiméter hosszú, már emberi formája van, az aránytalanul nagy fejen felismerhetők a szemek, a fülek és az orr, láthatók a végtagoknak megfelelő kiemelkedések.

*

Még újra dönthetnék rólad, határozhatnék az életed ellen. Olyan furcsa, teljesen az enyém vagy, léted —nem léted tőlem függ. Tőlem is.

Attila leszell vagy Kriszta.

*

A magzat hossza 12 hetes korban 9 centiméter, szeme kezd kialakulni, megkezdődik a csontosodás.

*

Ma vettem neked egy pár zoknit. Illetve, zokninak hívják, de olyan pici, hogy én nem vagyok képes zokninak nevezni. Az zokni, ami apádnak van. Ez csak izé. Remélem, tetszeni fog.

Persze, ha tönkre nem tesszük addig. Délután legalább másfél órán át nézegettük-nyújtogattuk-forgattuk, és beleképzeltünk téged.

*

A hossz 16 hetes korban 16 centiméter, jól megkülönböztethetők az arc részei, a fejen haj, a bőrön finom pihe jelenik meg.

*

Anyám azt mondta, hogy én hosszú hajjal születtem. Sűrű, fekete hajam volt. Biztos úgy volt, de az első fényképeimen már olyan kopasz vagyok, mint egy biliárdgolyó. Azt is mesélte anyu, hogy séta közben egyszer belenézett egy kisfiú a kocsiba, és felkiáltott: Juj, kopasz! És anyu megsértődött. Pedig tényleg kopasz voltam.

Persze, nekem is te leszel a legszebb. Ez már csak így van.

*

Amikor félidős (20 hetes) a magzat, hossza 25 centiméter. Ez időben már hallhatók a magzati szívhangok, észlelhető a mozgása.

*

Tudod, mit kaptál ma? Apád hozott neked egy gumikutyát. Ha megnyomom a hasát, valami hangot ad ki. Kiszámoltuk, hogy legkevesebb 14 hónap múlva már értékelni is fogod. Addig vigyázunk rá, jó?

Láttam a téren egy kisfiút meg egy kislányt. Homoktortát sütöttek nagy egyetértésben. Kicsit sáros volt a tér, a kölykök sem maradtak tiszták. Elképzeltem, mit fogok mondani neked, ha piszkos-feketén jössz haza. Elhatároztam, hogy nem fogok kiabálni. Az én anyum sem kiabált, amikor az oviból a fehér kötényem zsebében hoztam neki haza a lekvároс palacsintát...

*

A 6 hónapos magzat teste még vörös, bőre ráncos. Ekkor nyílik a szemrés.

*

Hát, ami azt illeti, nagyon csúnya vagy. Olyan béka. Apád meg is van ijedve egy kicsit... Megnyugtattam, hogy nem maradsz ilyen. Persze, így is szeret, csak kissé telhetetlen apa. Azt szeretné, hogy okos is legyél, meg szép is.

Nagyanyu azt mondta, hogy mindent nem lehet, de az ő unokája biztos, hogy szép is lesz, meg okos is. Na, persze.

*

A magzat 7 hónapos korban életképessé válik, súlya 1500—2000 gramm, hossza 35—40 centiméter, csontjai még vékonyak, haja rövid, körmei puhák.

*

Ha tudnád, mennyi holmid van már. Ugyan megegyeztünk, hogy nem veszünk neked előre semmit, de nem bírtuk ki.

Már ágyad is van, apád a legjobb helyet kereste ki neki a lakásban. Átrendeztünk mindent, nagyi is itt fog lakni egy darabig veled. Azt hiszem, nem merlek majd megfogni sem.

Lehet, hogy tényleg így lesz?

*

Az utolsó két hónapban a magzat megduplázza súlyát, a bőr a zsírszövet lerakódása révén kisimul, az öreges arckifejezés eltűnik, a fülek elállnak, a haj 2—4 centiméter hosszú lesz, láthatók a szempillák és a szemöldök.

*

Attila megérkezett. És Ákos, és Kriszta, és Péter, Csilla, Tímea, Kati...

Regős Éva

Haragoszöld határ

A mezőgazdaságban rengeteg múlik a májuson. A nap melege, a csapadék igazából most serkenti rohamos növekedésre a növényeket. Haragoszöld a határ. A haragos jelzőt másra is érthetjük, sajnos az esőnek sok helyen útitársává szegődött a jégverés. Igaz, nem a tavalyihoz hasonlóan katasztrofális, de helyenként károkat okozott.

Röszke és Mórahalom térségében pusztított leginkább. A Kossuth Tsz-ben 50 hektár kukoricát ki kellett tárcsázni, mert semmivé vált. Az őszi hagymát a szedés előtt érte, az épp kalászoló őszi árpa és búza sok helyen megdőlt, sőt a szemek is károsodtak. A Homokkultúra Szakszövetkezetben a szél alaposan lenyomta a rozsot, a sávokban pásztázó jég 50 hektár szőlőt és őszibarackot vert el, épp kifejlődő barackon maradandó nyomot hagyva. Domaszéken, Ásotthalmon, Zákányszéken és Mihályteleken is károk keletkeztek. Az Új Élet Tsz-ben 100 hektár magról vetett paprikát vert a földbe, a fóliákat is alaposan megtépázta az esős széllel jött „égi áldás".

Az elmúlt 1—2 hét viharos időjárása elhozta a várva várt esőt. Szegeden májusban eddig 44 milliméter hullott le, éppen elegendő. A palántaültetésekre kimondottan jól jött, még a feketeföldi városkörnyéki gazdaságokban sem sokallják, pedig ott a felázott talaj 1—2 napra megszakította a soros munkát.

Elfogadták a jelöléseket

A Hazafias Népfront Országos Tanácsa benyújtotta az Országos Választási Elnökségnek az Országgyűlési választókerületi képviselőjelöltek névsorát. Az Országos Választási Elnökség megvizsgálta a jelölések törvényességét. Megállapította, hogy valamennyi jelölés és jelölt megfelel a törvényes követelményeknek, ezért a jelöléseket elfogadta.

A tanácstagi jelölőgyűléseken jelölt személyeket a helyi választási elnökségek fogadták el, melyek döntésüket május 29-én hirdetmény útján teszik közzé.

Az országos választási listán induló képviselőjelölteket az Országos Választási Elnökség korábbi ülésén már elfogadta. (MTI)

Találkozók képviselőjelöltekkel

A héten tovább folytatódnak az országgyűlési képviselőválasztásokra előkészítő gyűlések és rétegtalálkozók. Az alábbiakban közöljük a rendezvények helyét és idejét.

Május 27., hétfő: 4. számú választókerület, Volán 10. számú Vállalat, 15 óra. Előadó *Oláh Miklós*, felszólal *Takács Imréné, Kiri Szilveszterné.*

6. számú választókerület, Gabonakutató Intézet, 16 óra. Előadó *dr. Cserháti István*, felszólal *dr. Karácsonyi Sándor, dr. Alföldi Lajos.*

7. számú választókerület, Szatymaz, Művelődési Ház, 18 óra. Előadó *Gyárfás Mihály*, felszólal *dr. Rusz Márk, dr. Juratovics Aladár, Veszelinov Dánielné.*

9. számú választókerület, Balástya, Művelődési Ház, 17 óra. Előadó: *Kánitz Zoltán, dr. Antalffy György.*

Május 28., kedd: 3. számú választókerület, Gumigyár, 14.30. Előadó *dr. Dobóczky Károlyné*, felszólal *Bödőné Rózsa Edit, Tóth Józsefné.*

5. számú választókerület, alsóvárosi pártház (Rákóczi u.), 18 óra. Előadó *dr. Schmidt József*, felszólal *Király Zoltán, dr. Komócsin Mihály, Árendás József.*

7. számú választókerület, Forráskút, Haladás MGTSz irodája, 17 óra. Előadó *Szabó Imre*, felszólal dr. Juratovics Aladár, Veszelinov Dánielné, dr. Rusz Márk.

4. számú választókerület, Eszperantó utcai pártház, 17 óra. Előadó *Papp Gyula*, felszólal Kiri Szilveszterné, Takács Imréné.

Május 29., szerda: 3. számú választókerület, Kábelgyár, 14.30. Előadó *Horváth Lajos*, felszólal Tóth Józsefné, Bödőné Rózsa Edit.

3. számú választókerület, Kodály Téri Általános Iskola, 17 óra. Előadó *Kulcsárné dr. Kiss Piroska*, felszólal Bödőné Rózsa Edit, Tóth Józsefné.