VILÁG PROLETÁRJAI, EGYESÜLJETEK!

DÉLMAGYARORSZÁG

AZ MSZMP SZEGED VÁROSI BIZOTTSÁGÁNAK LAPJA

75. évfolyam
106. szám
1985.
május 8.,
szerda
Ára:
1,80 forint

46

JATE KÖZPONTI KÖNYVTÁRA Idő-szaki kiadványok SZEGED

Ülést tartott a megyei tanács vb

Árellenőrzések tapasztalatai — Ügyintézés, szolgáltatások

A megyei tanács végrehajtó bizottsága tegnap, kedden, Szegeden ülésezett. A testület először az előterjesztések között, több fontos kérdésben döntött. *Egyetértett azzal, hogy Deszk község közúti helységnév jelzőtábláján a település nevét a magyar felirat mellett szerb nyelven, cirill betűkkel is feltüntessék.* Deszk szerb ajkú lakossága kérte a kétnyelvű elnevezésnek jelölését.

A végrehajtó bizottság *megvitatta és elfogadta a Csongrád megyei Élelmiszer-kiskereskedelmi Vállalat tevékenységéről szóló beszámolót.* A testület megállapította: a vállalat jövedelmezősége, hatékonysági mutatói, a javulás ellenére még elmaradnak a kívánt és elvárható szinttől, a szakmai átlagtól. A versenytársak — így az áfészek és a Zöldért — dinamikusabban tudták forgalmukat növelni a jobb kínálattal, az új üzemeltetési formák szélesebb körű alkalmazásával. A megyei Éliker fejlődését évek óta hátráltatja, hogy alacsony a jövedelmezősége és a hatékonysága.

A tegnapi tanácskozáson egy másik, érdekes és a közvélemény figyelmére számot tartó témával is foglalkozott a testület, amikor *megvitatta és elfogadta az árhatósági tevékenységről és az árellenőrzés tapasztalatairól szóló beszámolót.* Mint köztudott, a tanácsi szervek szerepe jelentős az árellenőrzésben. Az elmúlt négy év alatt kiemelt figyelmet fordítottak a gazdálkodó szervezetek és magánszemélyek indokolatlan áremelésének megakadályozására, a helyes arányok kialakítására. A szabadáras termékek körének bővülésével gyakoribbá váltak a hatósági intézkedésen túli árváltozások, amelyek feszültséget okoztak a lakosság körében. A kereskedelem erőfeszítései ellenére csak részben tudták mérsékelni az árszínvonal növekedését. Néhány területről következő a tapasztalat: az ipari gazdálkodó szervezeteket mértéktartó óvatosság jellemezte, az árképzési szabályok durva megsértése és a tisztességtelen haszonra való törekvés nem volt jellemző körükben. Több vállalat szabadáras termékeinek áremelési szándékát a tanács véleményezte, és többször javasolta az áremelés mértékének csökkentését. Azonban előfordult, több vállalat nem jelentette be áremelési szándékát, ezért ellenük el kellett járni. A magánkisiparosoknál az árképzés esetében formai hiányosságokat fedezett fel az ellenőrzés. Nem adtak számlát stb. Az építő kisiparosok központilag kiadott iránydíj alapján vállaltak munkát. Több szakmában, így például a szobafestők, villanyszerelők, az iránydíj alatt is hozzákezdtek a munkához. A falusi iparosok általában ol- [illegible] mint a városiak.

Az ellenőrzések során a tanácsi szervek nagy gondot fordítottak a munkáltatói [illegible] lanságok megelőzésére. A preventív hatást növelte a gyakoribb vizsgálat. A szabálytalanságokat általában bírsággal és kártalanításokkal büntették. A testület örömmel állapította meg, hogy az elmúlt években az együttműködés a különböző illetékes szervek között jobb lett, és ezáltal is hatékonyabbá váltak az ellenőrzések. Javaslatként hangzott el, hogy az árrendszer változásai még nagyobb követelményeket támasztanak az ellenőrzésekkel szemben.

Tájékozódott a végrehajtó bizottság a munkaidőn túli ügyintézés helyzetéről. A tanácsi ügyfélfogadás rendjét az elmúlt öt évben háromszor is szabályozták, módosították. Bevezették a heti egyszeri meghosszabbított félfogadást, illetve a szombat délelőtti ügyeletet. A lehetőségeket azonban nem használják ki eléggé az állampolgárok, például tavaly mindössze ötszázan jelentek meg a nyújtott félfogadás, vagy a szombati ügyelet napján. Ehhez azonban hozzátartozik, hogy a speciális szakigazgatási ismereteket igénylő eseteket nem is tudják érdemileg elintézni az ügyeletben. A tanácsi szakigazgatási szerv ügyfélfogadási rendjével a megkérdezett állampolgárok 97 százaléka elégedett, annak ellenére, hogy több mint egyharmaduk saját munkaidejében kereste fel a tanácsot.

A kereskedelem nyitvatartási rendje a lakosság közmegelégedettségével találkozik. Az 1983-ban bevezetett csütörtöki bevásárlónap népszerűségnek örvend. A lakosság igényeihez alkalmazkodva módosult az élelmiszerboltok hét végi nyitvatartása. A vendéglátó egységek ötnapos munkahétre történő átállása sem jelentett gondot.

A fogyasztási szolgáltatásokat végző vállalatok és magánkisiparosok megfelelően alkalmazkodtak az állampolgárok megváltozott szabadidős szokásaihoz. Általában később zárnak és a hét egyes napjain nyújtott műszakot tartanak. Ennek következtében a hét végi forgalom fokozatosan csökken. A felmérések szerint a szolgáltató vállalatok és magánkisiparosok jelenlegi munkarendjét a lakosság 90 százaléka jónak tartja. Többnyire csak a cipőjavító, gázkészülék-szerelő, a textiltisztítással és elektromos készülékek javításával foglalkozó üzletek, szolgáltatóházak nyitvatartási rendjét éri jogos bírálat.

A végrehajtó bizottság *foglalkozott a dolgozók munkaidő alatti eltávozásainak helyzetével is.* Az egy műszakos munkarendben dolgozó alkalmazottak közel négyszer annyi időt töltenek távol munkahelyüktől magánügyeik intézésére, mint a fizikai foglalkozásúak. Összegzésként a testület megállapította, hogy az elmúlt évek erőfeszítései fokozatos és lassú előrehaladást eredményeztek a munkaidőn túli ügyintézésben.

A győzelem napja alkalmából

Magyar küldöttség utazott Moszkvába

Gyárlátogatás – Barátsági gyűlés

Gáspár Sándornak, az MSZMP Politikai Bizottsága tagjának, az Elnöki Tanács helyettes elnökének vezetésével kedden *magyar párt- és kormányküldöttség utazott Moszkvába*, hogy az SZKP Központi Bizottságának, a Szovjetunió Legfelsőbb Tanácsa Elnökségének és a Szovjetunió kormányának meghívására *részt vegyen a fasizmus feletti győzelem 40. évfordulóján rendezett ünnepségeken.* A küldöttség tagjai: *Czinege Lajos*, a Minisztertanács elnökhelyettese, *Klenovics Imre*, az MSZMP Somogy megyei Bizottságának első titkára és *Rajnai Sándor*, hazánk szovjetunióbeli nagykövete, az MSZMP Központi Bizottságának tagjai. A küldöttség búcsúztatására a Ferihegyi repülőtéren megjelent *Katona Imre*, az Elnöki Tanács titkára, a Központi Bizottság tagja és *Őszi István*, a KB külügyi osztályának helyettes vezetője. *Vlagyimir Szovjetunió* nagykövete.

Gáspár Sándor vezetésével a magyar párt- és kormányküldöttség megérkezett Moszkvába.

A magyar küldöttséget a moszkvai repülőtéren *Viktor Grisin*, az SZKP KB PB tagja, a moszkvai városi pártbizottság első titkára fogadta.

Moszkva egyik nagyüzemébe, a 23 ezer főt foglalkoztató 1-es számú *csapágygyárba látogatott* kedd délután a Gáspár Sándor vezette magyar párt- és kormányküldöttség.

Az automata gépsorral felszerelt 2-es számú üzemcsarnok megtekintése után Gáspár Sándor a gyári dolgozók kollektívájának képviselőivel *találkozva beszédet mondott.*

Az MSZMP Központi Bizottsága a Magyar Népköztársaság Elnöki Tanácsa és kormánya, a jubileumi ünnepségre Moszkvába érkezett magyar delegáció nevében tisztelettel *köszöntötte* a megjelenteket, a vállalat egész kollektíváját.

— A közeli napokban ünnepeljük a hitleri fasizmus feletti történelmi jelentőségű győzelem 40. évfordulóját. E világméretű küzdelemben, amely az emberiség békéjéért és jövőjéért folyt, a szovjet nép hozta a legsúlyosabb áldozatokat, vállalta a legnagyobb terheket. Ez olyan történelmi igazság, amit sem elfelejteni, sem elfeledtetni nem engedünk — mondotta Gáspár Sándor.

Beszéde végeztével Gáspár Sándor a magyar küldöttség látogatásának emlékéül átnyújtotta a delegáció ajándékát: forradalmi hagyományainkat, a népeink közös harcát jelképező *magyar vöröskatona szobrát.*

Együtt a fiatalokkal

Május 8: vöröskeresztes világnap

Három évtizede immár, hogy *május 8-án, a Vöröskereszt* világnapján a földkerekség legtöbb országában megemlékeznek a humanitárius szervezet megalapítójának, *Henry Dunant*nak a születésnapjáról, a svájci bankember emberségtől vezérelt tevékenységéről.

Az idei esztendőt az ENSZ az ifjúság évének nyilvánította, ennek megfelelően választotta meg 1985-ös jelszavát is a Nemzetközi Vöröskereszt: *„Vöröskereszt együtt a fiatalokkal."*

A tegnap, kedden Szegeden megtartott ünnepségen, amelyet a Vöröskereszt megyei vezetősége rendezett a Tisza Szállóban, *valóban együtt volt a szervezet a fiatalokkal.* A Tarjáni IV. Számú Általános Iskola diákjai és a zeneiskola növendékei igényes, békés és emberséget éltető műsorral színesítették a megemlékezést.

Hogy a humanizmus eszméje és a fiatalság elválaszthatatlanok, ez a gondolat végigvonult *Pádár Lászlóné*, a Vöröskereszt megyei titkárának bevezetőjében és az ünnepi szónoknak, *Szoó Bélánné*nak, az országos vezetőség alelnökének beszédében is. Napjaink ifjú vöröskeresztesei élen járnak az egészségnevelésben, a tisztasági mozgalomban, lelkesen készülnek a családi életre, a csecsemőgondozásra, a gyermeknevelésre, szívesen veszik ki részüket az idős emberek, a rászorulók gondozásából is. Nem csekélység, hogy tavaly mintegy hatezer ember magányát oldották föl a segítőkész általános és középiskolás diákok, elvégezték, ha kellett, a ház körüli munkát is, s dicséretesen jeleskednek a 18. évüket betöltött fiatalok a véradásban is.

A világnap alkalmából kitüntetésekkel ismerték el a kiváló munkát végző vöröskeresztesek tevékenységét. Budapesten vette át *dr. Herzfeld Rozália*, a Juhász Gyula Tanárképző Főiskola adjunktusa, az alapszervezet titkára és *dr. Dux Ernő*, a gyermekkórház csoportvezető főorvosa, a családvédelmi bizottság elnöke is a *Vöröskeresztes Munkáért kitüntetés arany fokozatát. Ezüst fokozatot Kovács Erzsébet*, a kendergyár vállalati ellenőre, a városi számvizsgáló bizottság elnöke; *dr. Vitos György*, a városi tanács hivatalának osztályvezető főorvosa, az alapszervezetek elnöke és *dr. Májer János*, a megyei tanács vb pénzügyi osztályának helyettes vezetője; *bronz fokozatot Lakatos Imréné*, a paprikafeldolgozó vállalat oktatási felelőse, az üzemi alapszervezet titkára; *Nyilasi Imréné*, a Széchenyi István Gimnázium tanára, vöröskeresztes tanárelnök; *Fodor Albertné*, a Deszki Általános Iskola tanára, a megyei vezetőség, a végrehajtó bizottság tagja és *Szecskó Lászlóné*, a Vöröskereszt megyei vezetőségének takarítónője kapott a szegedi vöröskeresztesek közül. *Kiváló Véradószervező* kitüntetést adtak át *Pálfi Sándor*nak, *Tombácz József*nek, *dr. Bánfalvi József*nek, *Nagy Tibor*nának, *Horváth Réká*nak, *Bajusz János*nénak és *dr. Palotai Jenő*nek. Többen a véradás szervezéséért, a véradásért emlékplakettet vettek át. A Vöröskereszt megyei vezetőségének családvédelmi serlegét a szegedi Vöröskereszt vezetősége kapta.

A vöröskeresztes világnap megyei ünnepségén jelen voltak a Szegeden tartózkodó jugoszláv vöröskereszt-delegáció tagjai is.

*

Ünnepi ülést tartottak május 8., a vöröskeresztes világnap alkalmából kedden a Magyar Vöröskereszt székházában is. Az ülésen *dr. Gegesi Kiss Pál* akadémikus, a Magyar Vöröskereszt elnöke mondott ünnepi beszédet. Az ünnepségen sokévi eredményes vöröskeresztes munkásságuk elismeréseként többen kaptak kitüntetést. A nemzetközi ifjúsági év vöröskeresztes programjának részeként meghirdetett ifjúsági pályázat nyerteseinek az ünnepségen átadták a pályadíjakat.

Az odesszai vendég látogatásai

Mint arról már beszámoltunk, megyénkbe látogatott *Igor Pavlovics Szerov*, az Ukrán Kommunista Párt Odessza Területi Bizottsága előadói csoportjának vezetője.

Megyénk vendégét tegnap, kedden fogadta *Szabó Sándor*, a megyei pártbizottság első titkára a megyei pártszékház épületében. Ezt követően Igor Pavlovics Szerov Szentesre utazott, s meglátogatta a Baromfifeldolgozó Vállalatot. *Szabó Zoltán*, a szentesi pártbizottság munkatársa és *Török János*, a vállalat párttitkára kíséretében rövid üzemlátogatáson vett részt, melyen *Kiss Attila* főmérnök mutatta be a gyár munkáját. Ezt követően a szovjet vendég aktívaértekezleten találkozott a vállalat gazdasági, politikai és társadalmi vezetőivel. Előadásában dőszerű gazdasági és politikai kérdéseket érintett.

Délután a vendég programja a Fábiánsebestyéni Kinizsi Tsz-ben üzemlátogatással folytatódott, ahol fogadta *Mészáros Sándor* községi párttitkár és *Bertus Pál*, a termelőszövetkezet elnöke, aki rövid tájékoztatót tartott a szövetkezet életéről.

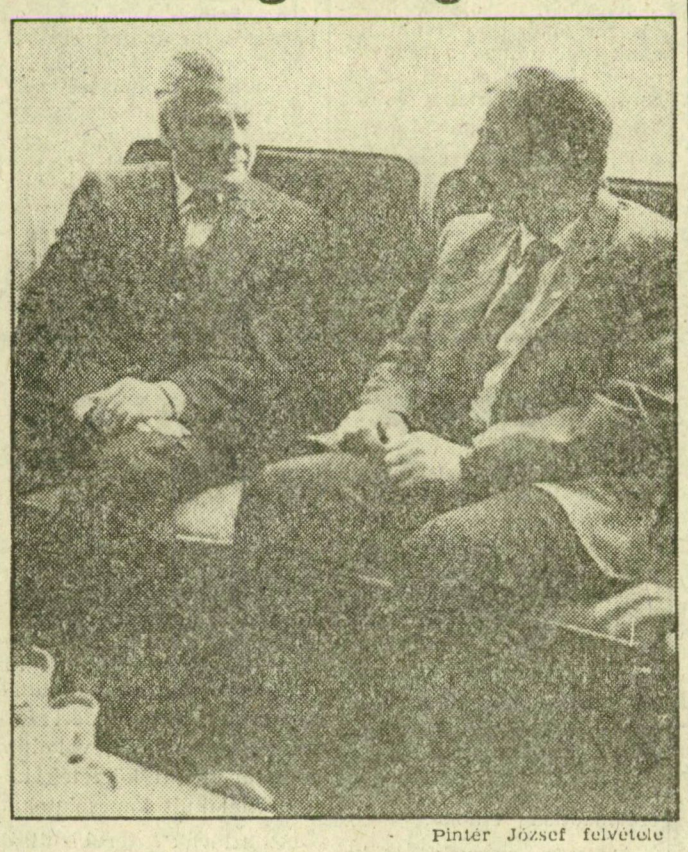

Pintér József felvétele

Szabó Sándor és Igor Pavlovics Szerov találkozója

Igor Pavlovics Szerov ma Szeged üzemeivel ismerkedik. Ellátogat a Mahart tápéi hajójavító vállalatához, a Tápéi Háziipari Szövetkezethez, a szegedi kábelgyárba, majd a Tisza—Marosszög Termelőszövetkezetbe.