SPORT

Honvédelmi verseny

Az MHSZ Szeged városi vezetősége ma, szombaton és holnap, vasárnap, hazánk felszabadulása 40. évfordulója tiszteletére összetett honvédelmi versenyt rendez a városban. A vetélkedőn Debrecen, Győr, Miskolc, Pécs és a házigazdák csapata, valamint versenyen kívül a magyar válogatott vesz részt. Az ünnepélyes megnyitó után — ma reggel 8 órakor lesz a repülőtéren — terepfutásban, párbajlövészetben, gránátdobásban és akadályversenyen mérik össze felkészültségüket a sportolók. A futás a repülőtéren, a lövészet a Lövölde utcai lőtéren lesz.

Ma délelőtt

Volán SC—Békéscsaba

A férfi kézilabdások első osztályú bajnokságában a harmadik fordulót játsszák a hét végén. A szegedi csapatok közül a Volán szerepel itthon, mégpedig a Békéscsabai Előre Spartacus ellen. A csabai kézisek újoncok az NB I-ben, ez azonban nem szabad, hogy megtévesszen sem szurkolót, sem játékost. A lila-fehérek ugyanis az újak szokásos lendületén kívül játékukkal is sikert arattak már, a Kner Kupában. A bajnokság eddigi két fordulóiában veréseget szenvedtek ugyan, de mindkétszer szoros, nagy csatában. A Volán nem számíthat könnyű győzelemre, noha a két pontra feltétlenül szüksége van a csapatnak. A közönség számára érdekesnek ígérkező összecsapás *ma délelőtt 11 órakor kezdődik az újszegedi Sportcsarnokban.* A találkozó előtt az éves bérletek még megvásárolhatók a a pénztárban.

A Délép kézilabdásai ma Budapesten, az FTC ellen szerepelnek. Az építősöktől bravúr lenne akár egy pont megszerzése is, az eddig kitűnő formát mutató zöldfehérek otthonában.

Kosárlabda NB I

Mindenképpen győzni kell!

A kosárlabda NB I-ben a 7—14. helyért játszó női és férficsapatoknak a hét végén zárul a bajnokság. A nőknél dupla, a férfiaknál sima forduló lesz. A sors kegyetlen tréfája, hogy mindkét szegedi együttes „felsőházi" léte ezektől a találkozóktól függ.

A nők a Csepellel ott, a DVTK-val itthon, a férfiak a SÁEV-vel szintén Szegeden játszanak. *Pungor Miklós* vezető edző lányainak a két mérkőzésből *egyet mindenképpen meg kell nyerniük*, ahhoz, hogy az ősszel a legjobb tíz között kezdhessék az új bajnokságot. Ha netalán mindkettő az ő sikerükkel végződne — miért ne lehetne így? —, akkor a nyolcadik helyen fejeznék be a küzdelemsorozatot.

A két összecsapásból a csepeli látszik könnyebbnek, ha egyáltalán lehet ilyet mondani. Persze a rutinos, válogatottakat felvonultató diósgyőriek sem legyőzhetetlenek. Amennyiben a SZEOL fiataljai azt nyújtják, amire képesek, minden lehetséges. Pungor Miklós a következő keretet jelölte a fontos mérkőzésekre: *Palotás, Oláh, Lengyel, Tóth, Göndöcs, Zsemberi, Novákné, Kamenik, Tarczy, Balázsik A. és Kalocsa.*

A férficsapat háza táján igencsak felbolydultak a kedélyek, amikor a szerdai Népsportot olvasták, amiben — mint másnap Budapesten, a szövetségben kiderült — téves információ jelent meg a kialakult holtversenyről, illetve a feljutás lehetőségéről. *Sárossy Elemér* személyesen járt utána a dolgoknak. Elmondta, *a szabályok szerint a SÁEV legyőzésével — függetlenül a többi eredménytől — a SZEOL jut a legjobb tíz közé.* Megnyugtatásul azt is közölte, ha a múlt héten legyőzik a BSE-t, akkor is a mostani találkozó eredménye döntött volna. Mégpedig azért, mert hiába van hét győzelmük a kék-feketéknek — a holtverseny miatt —, a végső helyezés kialakulását a Tungsram SC—BSE eredménye is befolyásolja. Amelyik győz, az kerül fel. Holtverseny esetén sorrendben *a pontok száma, az egymás elleni mérkőzések kosárkülönbsége, végül az összes találkozó kosárkülönbsége dönt. Ami lényeges: a SÁEV csapatát le kell győzni!*

Amikor két hete a Videoton ellen játszott a SZEOL, a második félidőre mindinkább belelendülő szegediek valósággal tűzbe hozták a nézőket. Most — a lányok és a fiúk esetében is — fordítva lenne jó, mert ha valamikor, úgy most mindkét csapat megérdemli a lelkes biztatást!

Sárossy Elemér vezető edző *a Mező, Vincze, Nagy, Walke, Boros, Tóth, Dobi, Molnár, Guóth és Kónya* alkotta keretet jelölte az újszegedi Sportcsarnokban *ma délután fél 5 órakor* kezdődő mérkőzésre. A női csapat *vasárnap* — ugyancsak a Sportcsarnokban — *11 órakor játszik.*

Videofelvételekkel is...

A szerdai Ausztria—Magyarország labdarúgó-világbajnoki selejtező miatt rövid szünet van az NB I-ben. Huszonegy forduló után alkalom adódik egy kis játékvezető-értékelésre is.

Szlávik András, az MLSZ Játékvezető Bizottságának elnök nyilatkozott az MTI-nek a bírók működéséről:

— Az előző két és fél esztendőben kicserélődött az élvonalbeli játékvezető gárda. A legjobbak között bíráskodók 80 százaléka új, tehetséges bíró. Széles körben tájékozódunk működésükről. Óriási eredménynek tartom a két és fél évvel korábbi helyzethez viszonyítva, hogy nincs morális probléma.

A mérkőzésekről videofelvételek készülnek. Ezeket alaposan tanulmányozzuk, különös tekintettel a vitatott kérdésekre. Példaként említeném a Rába ETO—ZTE, illetve a ZTE—MTK-VM mérkőzés büntetőit. A vitatott győri tizenegyest videofelvételen tíz szakember vizsgálta úgyhogy az esetet többször megismételtük, lelassítottuk. A tíz szakember közül 5 jogosnak, 5 jogtalannak ítélte a tizenegyest, vagyis erősen megoszlottak a vélemények. Ha okát látjuk, pihentetjük a játékvezetőket, a tavaszi időnyben háromszor fordult elő ilyesmi. Általánosságban elégedettek vagyunk, s a jelek szerint nem egyedül állunk. A szaksajtó átlagértékelése négy csillag felett van.

Az országban 3 ezer játékvezető működik, de a kétszeresére lenne szükség, hogy megszabaduljunk gondjainktól. Szándékunk, hogy minél több korábbi labdarúgó kerüljön az élvonalbeli játékvezetők közé. Ilyen volt Palotai, ilyen a jelenlegi elgárdában Németh. Rajta kívül Molnár is vezetett már NB I-es mérkőzést. Egy új Palotait nem lehet csak úgy „leszakítani"... Hét játékvezetőnket foglalkoztatják elég sokat nemzetközileg. Külföldön Németh Lajost ismerik el a legjobban. Május 1-én ő vezeti az Írország—Norvégia világbajnoki selejtezőt. Mellette Nagy Miklós, Pádár László, Hartmann Lajos, Divinyi Béla, Szabó Béla és Kovács I. László kap gyakorta megbízást nemzetközi találkozók levezetésére.

Kívánságom, hogy legyen több játékvezetőnk, és több elismerésünk. Nagy vágyunk, hogy a magyar válogatott és egy magyar játékvezető is ott legyen a mexikói világbajnokságon.

Ifjúsági díj — a mindennapos testnevelésért

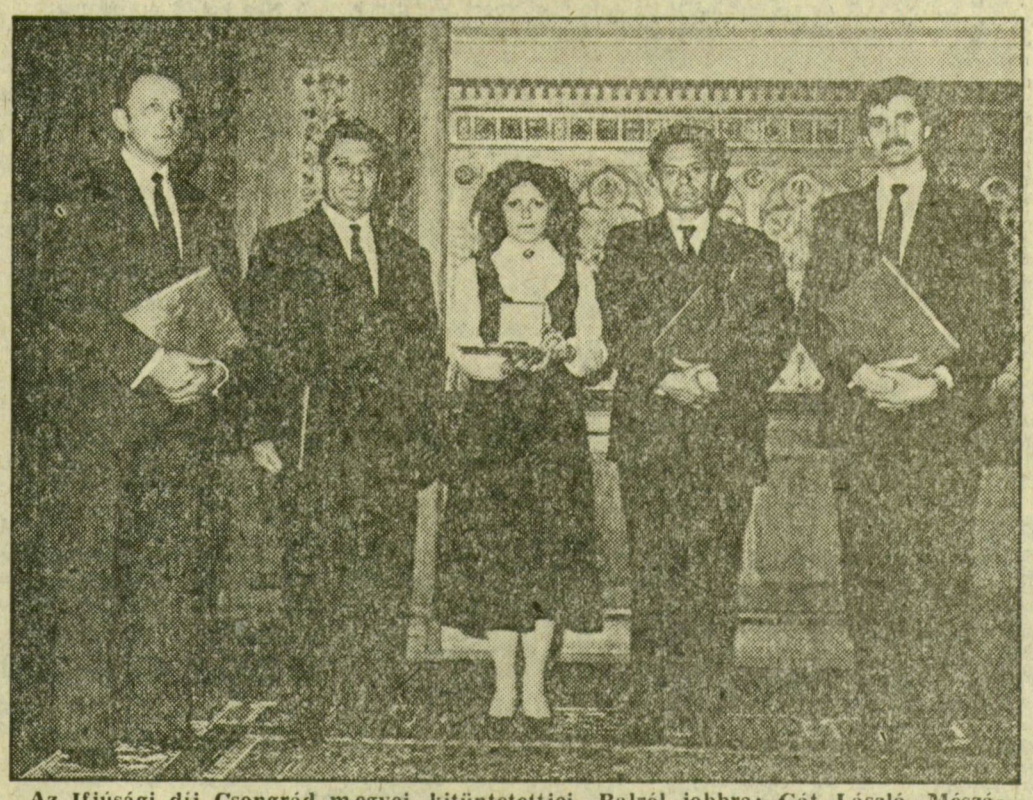

Az Ifjúsági díj Csongrád megyei kitüntetettjei. Balról jobbra: Gát László, Mészáros Pál, Schrancz Andrásné, Ivanics Géza és dr. Fábián Tibor

Mit érzett az öt Csongrád megyei szakember, amikor a Parlamentbe szóló meghívót elolvasta? Ezt ők sem tudták pontosan leírni, csak annyit mondtak: *nagy-nagy örömöt.* Arról van ugyanis szó, hogy megyénkből elsőként kapott kollektíva *Ifjúsági díjat.* Az öt ember három városban él és dolgozik, mégis összeköti őket a mindennapos testnevelés ügye. A magas kitüntetés hároméves kemény munkának az elismerése.

A mozgalom — mert méltán nevezhetjük már annak — tulajdonképpen 1982 februárjában indult, amikor a Művelődési Minisztérium testnevelési és sportosztálya Szegeden rendezte a testnevelési és sportfőelőadók országos konferenciáját. Ezen a tanácskozáson *Mészáros Pál* — az egyik kitüntetett — a csongrádi Széchenyi úti általános iskola igazgatója meggyőző érvekkel agitált a mindennapos testnevelés bevezetése mellett. Elmondta, iskolájában alapos megfontolás után, az idővel való megfelelő gazdálkodás eredményeként lehetőség nyílt arra, hogy a tanulók testi fejlődését mindennapos foglalkoztatással segítsék. A nagy érdeklődést keltő javaslattal több megyebeli oktatási és sportfórum foglalkozott, majd 1983 szeptemberében kísérleti céllal három iskolában bevezették a mindennapos szervezett mozgást.

Természetesen a csongrádi általános iskola igazgatója egyedül kevésnek bizonyult volna az ügy sikerre -viteléhez. A második kitüntetett, *Gát László,* az előbbi intézmény igazgatóhelyettese, aki a konkrét terv kidolgozásában, órakeretekben történő megvalósításában szerzett elevülhetetlen érdemeket. Példát mutatott a többi általános iskolának is azzal, hogy beállította a tanrendbe — mindennapra — a testnevelést. Az órarend elkészítésekor a testnevelést írta be először, a terem, az udvar beosztásához igazította a többi órát. Vállalva azt is, hogy a pedagógustársak közül többen ezzel nem értettek egyet. De ő nem csak kollégáit tudta meggyőzni, érvelt, mint a megyei tanács ifjúságpolitikai bizottsága testnevelési és sport albizottságának vezetője, de felhasználta a megyei tanácstagi interpellálási lehetőségét is.

Az említett iskolában természetesen lennie kellett egy szakembernek is, aki gyakorlatban bebizonyítja az elképzelések helyességét. S ebben játszott nagy szerepet — a harmadik kitüntetett — *Schrancz Andrásné* testnevelő. Ő elsősorban abban vállalt feladatot, hogy a csongrádi Széchenyi úti általános iskolában az alsó tagozatosoktól a nyolcadikosokig bezárólag, minden gyerek mindennap tornázzék.

Aki a mindennapos testnevelés feladatából részt vállal — 61 általános és 3 középfokú tanintézet —, tudja, hogy *Ivanics Géza,* a makói Bajza utcai általános iskola testnevelőjének — ma már a mindennapos testnevelés megyei szakfelügyelőjének — óriási munkája, számtalan gyakorlatanyaga nélkül a csongrádi kezdeményezés elszigetelődött volna. Ő az „ötös fogat" negyedik kitüntetettje. Nemcsak a megyében vált ismertté munkája, a Dunántúlon, a Duna-kanyarban, hol pedig az északi megyékben tart bemutató foglalkozásokat, érvel meggyőz és gyakorlatban bizonyítja, mindent meg lehet valósítani, csak az ügynek zöld utat kell biztosítani. Ennek kibontakoztatásában, a koordinálásban játszott óriási szerepet *dr. Fábián Tibor,* a Csongrád megyei tanács művelődési osztálya főelőadója, a megyei Diáksport Tanács titkára. Neki jutott az a „háládatlan" szerep, hogy az ügy mellé állítsa az igazgatókat, a testnevelő tanárokat, a tantestületeket. Úgy tűnik, mégis sikerrel járt, hiszen Csongrád megyében a következő tanévtől újabb iskolákba vezetik be; jó néhány más megyére is átterjed a mozgalom, mert dr. Fábián Tibor minden fórumot megragad a mindennapos testneveléssel való megismertetésre.

A közelmúltban Szegeden egy összejövetelen köszöntötték az Ifjúsági díj kitüntetettjeit, fejezték ki elismerésüket azoknak a szakembereknek, akik kivették részüket a munkából. *Dr. Keczer Tamás,* a megyei művelődési osztály vezetője mondott köszönetet az áldozatos munkáért, amit sokan, pedagógus lelkiismeretükre hallgatva, a gyermekek testi nevelése érdekében kifejtettek. Most csak öten részesültek az igen magas elismerésben, de rajtuk keresztül a megyei erőfeszítéseket és újító szándékot is jutalmazták.

Süli József

Sportműsor

KÉZILABDA:
NB I. Férfiak: Szegedi Volán—Békéscsabai Előre-Spartacus, újszegedi Sportcsarnok, 11 óra. **NB-s ifjúsági bajnokság:** Szegedi Volán—Dunai Kőolaj, Kisstadion, 13 óra. **MNK-mérkőzés. Nők:** Tápéi Háziipar—Hódgép-Kiskundorozsma, Egészségügyi Főiskola pályája, 15 óra.

KOSÁRLABDA:
NB I. Férfiak: Rájátszás a 7—14. helyért: SZEOL AK—SÁEV, újszegedi Sportcsarnok, 16.30.

LÖVÉSZET:
MHSZ Kupa III. fordulója. Etelka sori lőtér, 8 óra.

SÚLYEMELÉS:
Kőolaj Kupa, nemzetközi verseny, SZVSE súlyemelőterme, délelőtt 10 óra és délután 15 óra.

TEKE:
NB I. Nők: SZEOL AK—Nyíregyházi Taurus, SZEOL-pálya, 11 óra.

ÚSZÁS:
Úttörő-olimpia városi döntője, újszegedi Sportuszoda, 8 óra.

LABDARÚGÁS:
Területi bajnokság: Szegedi VSE—Miske, SZVSE-pálya, 16 óra 30, Hajdú.
Megyei I. osztály: Alsóváros—Szőreg, Szabadság tér 16 óra 30, Magyar, KSZV SE—S. Vizmű, Kender-pálya, 16.30, Kormányos. Előmérkőzést az ifjúságiak játszanak.
Megyei II. osztály: Apátfalva—K.-Húsos, Apátfalva, 16 óra, Mihály, Földeák—Csanádpalota, Földeák, 16, Oszlács.
Megyei III. osztály: Csengele—Kiskundorozsma, Csengele, 16 óra 30, Rácz.
Vigadó Kupa: a kispályás labdarúgó-bajnokság XII. fordulójának mérkőzései, újszegedi ligeti pálya, 8-tól 15 óráig.

VASÁRNAP

KERÉKPÁR:
Országúti kettes csapatbajnokság tiszántúli területi versenye. Rajt: sándorfalvi országút 53-as kilométerkövétől, 9 óra.

KÉZILABDA:
MNK-mérkőzések. Férfiak: Hódgép-Kiskundorozsma—K.-Húsos, Széksósi út, 11 óra. **Nők:** Hódgép-Kiskundorozsma—Székkutas, Széksósi út, 10. Tápéi Háziipar—Tápéi SE, Egészségügyi Főiskola pályája, 8.30.

KOSÁRLABDA:
NB I. Nők: Rájátszás a 7—14. helyért: SZEOL AK—DVTK, újszegedi Sportcsarnok, 11 óra.

SAKK:
OB II: Szegedi VSE—Gyöngyösi SE, Kossuth Lajos sgt. 74/C, 10 óra.

SÚLYEMELÉS:
Kőolaj Kupa, nemzetközi verseny, SZVSE súlyemelőterme, 10 óra.

TEKE:
Első osztályú ifjúságiak tornája, Postás-sporttelep, 9 óra.

LABDARÚGÁS:
Területi bajnokság: Délép SC—Békési SE, Szőregi úti sporttelep, 16 óra 30, Franciskovits.
Megyei I. osztály: Tisza-Új KSK—Mártély, Tiszasziget, 16 óra 30, Balla. Tápé—Sz. Tanárképző, Tápé, 16.30, Bodor. Fábiánsebestyén—Kiskundorozsma, Fábiánsebestyén, 16.30, Szeles. Sz. Kinizsi—Csongrád, Szentes, 15.30, Kérdő. Mindszent—Kistelek, Mindszent, 16.30, Kiss. Bordány—Szegvár, Bordány, 16.30, Szilágyi. Előmérkőzést az ifjúságiak játszanak.
Megyei II. osztály: Székkutas—Mórahalom, Székkutas, 16 óra, Somogyi. Sz. Postás—Sándorfalva, Postás-pálya, 16, Sipka. Röszke—Mihálytelek, Röszke, 16, Valastyán. Csanytelek—Nagymágocs, Csanytelek, 15, Nagy S. Zákányszék—Árpádhalom, Zákányszék, 16, Vezér. Pitvaros—Asotthalom, Pitvaros, 16, Laczkó. Előmérkőzést az ifjúságiak játszanak.
Megyei III. osztály: Deszk—Pusztamérges, Deszk, 16 óra 30, Sz. Fekete. Algyő—Balástya, Algyő, 16.30, Fülöp. Üllés—Tömörkény, Üllés, 16.30, Marosvári. Domaszék—Szatymaz, Domaszék, 16.30, Minyó. Pusztaszer—Ópusztaszer, Pusztaszer, 16.30, Somogyi. Forráskút—Ruzsa, Forráskút, 16.30, Szécsi. IKV—Felgyő, Szabadság tér, 9.30, Nyári. Előmérkőzést az ifjúságiak játszanak.

HÉTFŐ

LABDARÚGÁS:
Radnóti hétfők. Kispályás mérkőzések a gimnázium udvarán. Tavaszi Kupa, II. forduló: Anonymus—Vízügy 16 óra 30, MAHART—SZESZ, 17.30. Erirra—Standard, 18.30. Harlem—JATE Color, 19.30, Derby—Alfa, 20.30.

Területi bajnokság

Élcsoportbeli együttesek Szegeden

A harmadik vonalban szereplő szegedi labdarúgócsapatok közül az itthon játszók nehéz ellenfelet kaptak hétvégére. Ma, szombaton az SZVSE a sokáig élen álló, jelenleg is a listavezetővel azonos pontszámmal rendelkező, kemény csapat hírében álló miskei együttest fogadja 16 óra 30-kor a Kossuth Lajos sugárúton. A Délép holnap, ugyanebben az időpontban a Szőregi úton az élcsoportot üldöző bolyt vezető békési futballistákkal játszik, akiknek otthonában ősszel nagy csatában harcoltak ki döntetlent a kék-fehérek. Hogy mindkét találkozón nagy csata várható, ezt az edzők nyilatkozata is megerősíti.

Tóth Lajos, az SZVSE edzője elmondta, ha valaha volt problémájuk, hát most van. *Hágelman Tibornak* eltört a keze, *Ménesi* három sárga lap miatt nem játszhat, *Hegyesinek* a lába, *Szrenkának* az oldala fáj... Pedig Miske együttese ellen egy csapat sem engedheti meg magának, hogy tartalékosan álljon föl. Az előjelek számukra tehát rosszak, mégis bízik a csapat lelkesedésében és hozzáállásában, amivel eddig elégedett volt. Egy döntetlen nagyon jó eredmény lenne, de ez nem jelenti azt, hogy ne tennének meg mindent a győzelem érdekében is. A sérültek állapotától függ, hogy a *Pozsár, Deák, Földeák, Bátyi, Prágai, Szrenka, Apró, Hágelman E., Hegyesi, Márki, Simai S., Nagy, Miklós, Tóth, Kovács* keretből kit tud pályára küldeni.

Ondrik István, a Délép SC szakvezetője úgy érzi, végre egyenesben vannak, s szeretnék mostani helyezésüket megtartani. A Békés képzett együttes, így ez sem lesz könnyű mérkőzés — mint ahogy az eddigiek sem voltak. Nekik azonban csak nyerni szabad, főként, hogy végre jó időben, jó pályán játszhatnak. *Hegedűs, Hegyesi* és *Köhalmi* kisebb sérüléssel bajlódik, ha közülük valaki nem tudna játszani, *Szíjgyártó* és *Pethő* áll készenlétben. Ha minden rendben, akkor a szokásos, *Kovács — Varga, Fábián, Kántor, Kenderesi — Hegyesi, Köhalmi, Hegedűs, Bazsó — Szabó, dr. Szeghalmi* alkotta csapat kezd.