Ay | 8160

VILÁG PROLETÁRJAI, EGYESÜLJETEK!

DÉLMAGYARORSZÁG

AZ MSZMP SZEGED VÁROSI BIZOTTSÁGÁNAK LAPJA

74. évfolyam
286. szám
1984.
december 6.,
csütörtök
Ára:
1,40 forint

Közlemény az MSZMP Központi Bizottságának üléséről

A Magyar Szocialista Munkáspárt Központi Bizottsága 1984. december 4-én, Kádár János elvtárs elnökletével ülést tartott. Az ülésen a Központi Bizottság tagjain kívül részt vettek: a Központi Ellenőrző Bizottság elnöke és titkára, a Központi Bizottság osztályvezetői, a megyei pártbizottságok első titkárai, a budapesti pártbizottság titkárai, a Szakszervezetek Országos Tanácsának titkárai, a Minisztertanács tagjai, az országos főhatóságok vezetői, valamint a központi sajtó képviselői.

A Központi Bizottság megvitatta és elfogadta:

— Szűrös Mátyás elvtársnak, a Központi Bizottság titkárának előterjesztésében az időszerű nemzetközi kérdésekről adott tájékoztatót;

— Havasi Ferenc elvtársnak, a Politikai Bizottság tagjának, a Központi Bizottság titkárának előterjesztésében az 1985. évi népgazdasági terv és állami költségvetés irányelveire vonatkozó javaslatot.

I.

A Központi Bizottság áttekintette a nemzetközi helyzet alakulását, a párt- és állami szervek nemzetközi tevékenységét, és megállapította:

1. A Szovjetunió, a szocialista közösség országai folytatják erőfeszítéseiket a fegyverkezési verseny korlátozását szolgáló tárgyalások feltételeinek megteremtése, a nemzetközi feszültség csökkentése érdekében. A Központi Bizottság nagy fontosságú fejleménynek minősítette, és üdvözölte a szovjet—amerikai külügyminiszteri találkozó bejelentését. Kifejezte reménynyét, hogy a találkozó megnyitja az utat a világűr militarizálásának megakadályozásáról, a hadászati és a közepes hatótávolságú nukleáris fegyverek korlátozásáról folyó érdemi tárgyalások előtt, lehetővé teszi a katonai és politikai feszültség enyhítését.

2. Nemzetközi tevékenységünkkel tovább erősítettük hazánk és a szocialista országok kapcsolatait.

A Kölcsönös Gazdasági Segítség Tanácsának Havannában megtartott XXXIX. ülésszaka jól szolgálta a júniusi moszkvai felső szintű találkozón közösen elhatározott irányvonal megvalósítását, a szocialista gazdasági integráció előnyeinek minél teljesebb körű kihasználását.

A Központi Bizottság megerősítette, hogy hazánk tevékenyen részt vállal az együttműködés további tökéletesítését célzó döntések végrehajtásában.

Wojciech Jaruzelski elvtárs budapesti látogatásá, Kádár János elvtárssal folytatott tárgyalása tovább erősítette a magyar—lengyel kapcsolatokat, a két nép hagyományos barátságát, közös harcát a békéért, az enyhülésért. A megbeszéléseken megállapították, hogy a két ország és a két párt együttműködése az élet minden területén eredményesen fejlődik. Ismételten kifejezésre jutott: pártunk, népünk támogatja a Lengyel Egyesült Munkáspárt, a lengyel hazafiak erőfeszítéseit a szocialista kibontakozás folytatódásáért.

Gustáv Husák elvtárs budapesti látogatása jól szolgálta a Magyar Szocialista Munkáspárt és Csehszlovákia Kommunista Pártja, hazánk és a Csehszlovák Szocialista Köztársaság sokrétű együttműködésének fejlesztését. Kádár János elvtárs és Gustáv Husák elvtárs tárgyalásaikon érintették a nemzetközi helyzet és a kétoldalú kapcsolatok legfontosabb kérdéseit. Ennek során is kifejezésre jutott az álláspontok teljes azonossága a nemzetközi politika fő kérdéseiben. Megerősítették, hogy kölcsönös a törekvés a politikai, gazdasági, műszaki-tudományos, kulturális és más kapcsolatok további bővítésére, a két szomszédos szocialista ország népei közötti barátság mélyítésére.

A magyar—szovjet kapcsolatok fontos eseménye volt a kormány elnökének moszkvai látogatása. Lázár György és Nyikolaj Tyihonov elvtárs eredményes tárgyalást folytatott a soron következő középtávú népgazdasági tervek összehangolásáról, a gazdasági együttműködés továbbfejlesztéséről. A Központi Bizottság nagyra értékelte a találkozó eredményeit, amelyek hozzájárultak a magyar—szovjet kapcsolatok, barátságunk további erősítéséhez.

Küldöttségünk részvétele a Román Kommunista Párt XIII. kongresszusán, pártunknak a kongresszushoz intézett üzenete megerősítette készségünket, hogy a két ország népeinek javára minden területen előreléphjünk a kapcsolatok fejlesztésében.

A Losonczi Pál elvtárs által vezetett párt- és állami küldöttségünk látogatása előmozdította baráti kapcsolataink erősítését, együttműködésünk fejlesztését Vietnammal, Laosszal és Kambodzsával. Az új magyar—vietnami barátsági és együttműködési szerződés aláírása a két ország közötti kapcsolatok fejlődésének jelentős eseménye.

3. A magyar nép szolidáris a nicaraguai hazafiaknak a függetlenség megvédéséért, a gazdasági és a társadalmi felemelkedésért vívott harcával. A nicaraguai nép nagy többsége a november elején megtartott demokratikus választásokon kifejezte bizalmát a Sandinista Nemzeti Felszabadítási Front politikája iránt, és hitet tett a megkezdett út folytatása mellett.

Népünk határozottan elítéli azokat az imperialista törekvéseket amelyek az ország szuverenitását megsértve, katonai fenyegetéssel és nyílt beavatkozással próbálják megakadályozni, hogy Nicaragua népe saját akarata szerint építse országát. Követeli a Nicaraguával szemben ellenséges akciók haladéktalan beszüntetését, az ország függetlenségének és szuverenitásának tiszteletben tartását.

4. Az elmúlt hónapokban is arra törekedtünk, hogy fejlesszük a kölcsönösen előnyös kapcsolatokat a más társadalmi berendezkedésű országokkal.

Kádár János elvtárs látogatása a Francia Köztársaságban, tárgyalása Francois Mitterrand elnökkel, valamint a politikai és a gazdasági élet más vezető személyiségeivel a magyar—francia kapcsolatok fontos eseménye volt. A tárgyalások jó alkalmat adtak a kapcsolatok fejlesztésére irányuló kölcsönös szándék megerősítésére és az együttműködést szolgáló további teendők áttekintésére.

Eredményesen mozdította elő a kétoldalú kapcsolatok fejlődését Wilfried Martensnek, a Belga Királyság miniszterelnökének magyarországi látogatása.

5. Népünk mély részvétét és együttérzését fejezte ki, hogy párt- és állami küldöttségünk jelen volt a tragikus körülmények között elhunyt Indira Gandhi asszonynak, India miniszterelnökének, a nemzetközi politikai élet kiemelkedő személyiségének gyászszertartásán.

A Központi Bizottság hangsúlyozta, hogy az egységes és következetesen el nem kötelezett politikát folytató baráti India a térség és a világ békéje megőrzésének, a nemzetközi stabilitásnak fontos tényezője.

Hazánk és Indonézia kapcsolatainak építését, a kölcsönös együttműködés lehetőségeinek feltárását mozdította elő az Elnöki Tanács elnökének az Indonéz Köztársaságban tett látogatása.

Párt- és állami küldöttségünk részvétele az algériai forradalom 30. évfordulójának ünnepségein kifejezte országaink, népeink baráti viszonyát.

II.

A Központi Bizottság értékelte az 1984. évi gazdasági építőmunka eddigi tapasztalatait, megvitatta és elfogadta az 1985. évi népgazdasági terv és állami költségvetés irányelveit.

A Központi Bizottság megállapította, hogy népünk eredményesen dolgozik, a népgazdaság összességében a fő gazdaságpolitikai céloknak megfelelően fejlődik. A termelés és a nemzeti jövedelem a tervezettet kismértékben meghaladja, a munka termelékenysége emelkedik.

A külgazdasági egyensúly tovább javul. A szocialista szektorban a beruházások a terv szerint valósulnak meg. A lakosság fogyasztása valamelyest emelkedik, az életkörülmények javulnak.

1. Az 1984. évi népgazdasági terv előreláthatóan az alábbiak szerint teljesül:

A nemzeti jövedelem az előirányzott 1,5—2 százalék helyett 2—2,5 százalékkal emelkedik. A költségvetés hiánya a tervezettnek megfelelően mérséklődik.

Az ipari termelés az előirányzott 1,5—2 százalék helyett 2,5—3 százalékkal nő. Bővül az ipari termékek kivitele és belföldi értékesítése.

Az építőipari termelés a számítottnak megfelelően mérséklődik. A beruházási építés csökken, a fenntartási, felújítási és a lakosság részére végzett, főként lakásépítési munkák aránya pedig nő. A gazdálkodás színvonala, a lakások átadásának ütemessége — különösen a fővárosban — nem javul.

A mezőgazdasági termelés mintegy 5 százalékkal nő. A gabonatermés a tervezett 15 millió tonnát meghaladja. Az állatállomány magas, a takarmányellátás kielégítő.

A mezőgazdasági termékek és az élelmiszerek kivitele jelentősen emelkedik, az exportárak azonban alacsonyak. A zöldség- és gyümölcstermés kisebb a számítottnál.

Az energiagazdálkodási és az anyagtakarékossági programok ez évi feladatai teljesülnek.

A beruházások valamelyest meghaladják a tervezettet. Befejeződött a Paksi Atomerőmű második blokkjának építése, a Szolnoki Papírgyár, az Állami Operaház, az Árpád-híd, a Traumatológiai Intézet felújítása, átadták a metró új szakaszát. Határidő előtt üzembe helyezték a Dunai Kőolajipari Vállalat új krakküzemét.

Az export számottevően, az import kismértékben növekedik. Szorosan együttműködünk a KGST-tagországokkal, jelentősen fejlődnek a magyar—szovjet gazdasági kapcsolatok. A rubelelszámolású áruforgalom a tervezettnek megfelelően alakul, elsősorban a gépek és a fogyasztási cikkek kivitele bővül. A nem rubelelszámolású kivitel a tervezettnél gyorsabban emelkedik, a behozatal pedig a tavalyi szintet csak kismértékben haladja meg.

Az iparban és az építőiparban áttértek a 40 órás munkahétre. Budapesten és néhány ipari körzetben a munkaerőkereslet meghaladja a kínálatot.

A lakosság egy főre jutó reáljövedelme és fogyasztása egy százalékkal nő. A nominájövedelem 9 százalékkal emelkedik. A társadalmi juttatások ezt meghaladóan nőnek. A munkások és alkalmazottak, valamint a termelőszövetkezeti dolgozók átlagkeresete 5,5—6 százalékkal emelkedik. A fogyasztói árszínvonal 8,5 százalékkal nő. Az áruellátás élelmiszerekből kiegyensúlyozott, egyes építő- és tüzelőanyagok, valamint tartós fogyasztási cikkek kivételével más termékekből is megfelelő.

A lakosság életkörülményei javulnak. Felépül 74 ezer lakás. Elkészül 1600 bölcsődei, 8000 óvodai hely, 1200 általános iskolai osztályterem és 1600 kórházi ágy létesül. A tervezett kereskedelmi, hírközlési, kommunális, művelődési fejlesztése megvalósulnak, amit a lakosság értékes hozzájárulása is segít.

2. A Központi Bizottság az 1985. évi népgazdasági terv és állami költségvetés legfőbb feladatának azt tartja, hogy a termelés

(Folytatás a 2. oldalon.)

A Szegedi Ruhagyárban

Munkaverseny, brigádélet

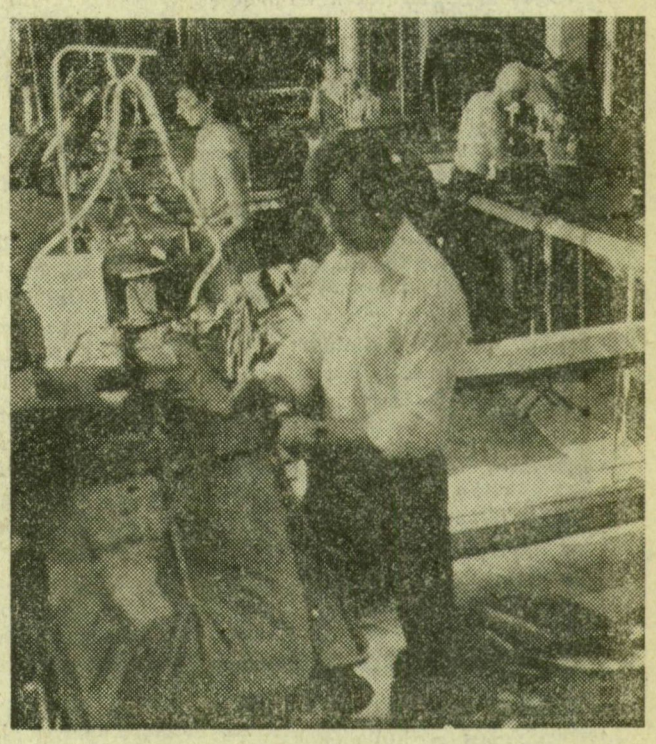

Simulnak a zakók az új vasalógépsoron

A *Szegedi Ruhagyár* dolgozóinak egyharmada szocialista brigádtag. A brigádok életének mindennapos, apró mozzanatai szervesen épülnek be a vállalat gazdasági célkitűzéseibe. A közvetlen termelésben egyre nagyobb a szerepe az önkéntes alkotó tevékenységnek.

A Munkásőr brigád vezetőjével a vasalóteremben találkoztunk. *Bene Dánielné* örömmel kalauzolt a nyár óta üzemelő új vasalógépek között. Az olasz MACPI gépek alól kikerülő öltönyökre jó ránézni. Nehéz lenne gyűrődést vagy ráncot felfedezni rajtuk. A nagyobb teljesítményű, korszerűbb berendezések kezelését meg kellett tanulni. A nyári kollektív szabadság után, az átszervezett gyártósoron azonnal indulhatott a termelés. A folyamatos munkának előzményei is voltak. A gépkezelők előzetesen más vállalatnál egyhetes képzésen vettek részt. Emellett jelentős tartalékuk tagjaik magas szintű szakmai tudása. Egymás munkakörét ismerik, helyettesíteni tudják a hiányzókat. A gazdasági vállalásaik egyik jelentős kitétele, hogy egy-egy emberük 3-4 reszortot ismerjen. A legidősebb, 57 éves dolgozójuk minden fázisát tudja az itteni munkának.

A követelmények szigorúak, a tőkés piaci igények nem engedik meg a lazaságot. A technológiai utasításokat be kell tartani. *A mozgóbér, a prémium anyagilag is ösztönzi a minőségi munkát.* Az idén egyetlen rekiamáció sem érkezett az általuk produkált minőségre. A 92 millió forintos tőkés exportot 2-3 millióval tudják túlteljesíteni. Az, hogy darabbérben dolgoznak, ez önmagában serkenti a többletteljesítést. A túlmunkák leginkább a negyedév végi szállítások idejére összetorlódott feladatokból adódnak, anyagellátási, készletgazdálkodási problémák áthidalására szolgálnak.

*Az Ifjúság—76' brigád*ban csupa fiatalokat látni. *Feketéné Király Erzsébet* a vezetőjük, temperamentumosan, lelkesen beszél munkájuk fontosságáról. Köztudottan ebben az iparágban sem könnyű a munkaerőt megtartani. A végzős ipari tanulókat az idősebbek átsegítik az első munkanapok nehézségein. Egy jó szó sokat jelenthet ilyenkor. A segítőkészség igazi fokmérője, hogy az idén végzettek már teljesíteni tudják a normákat. Az export zakók összevarrása felelősség. A fiatalok életkorukat meghazudtolóan komoly munkát végeznek. Tizennégyük átlagéletkora 23 év. Közülük nyolcan párttagok. Az életkori sajátosságokat is figyelembe véve, közös szórakozás. Munka és műveltség-vetélkedő, számtalan társadalmi megbízatás színesíti munkahelyi életüket.

Úgy tűnik, *ebben a gyárban időben érzékelték a szocialista munkaverseny megújulásának fontosságát, a szocialista embert építő vonásait.* A megváltozott gazdasági körülmények új tartalmi vonásokat kívánnak ettől a mozgalomtól is. A hazánk felszabadulásának 40. évfordulójára, és a pártkongresszus tiszteletére a munkahelyi kollektívák fokozták vállalásaikat. Ha kiragadottan egy részterületet vizsgálunk, például a takarékosságot, már jelentős eredményekről számolhat be a vállalat 700 dolgozót aktivizáló 65 brigádja. *Az első félévben 2 millió forint volt a megtakarítás az éves, 18 milliós energiafelhasználásból.* A szabászaton dolgozó brigádok anyagtakarékossági felajánlásai az év háromnegyed részében 2,1 millió forint mérhető eredményt hoztak. A már korábban bevezetett munka- és üzemszervezési elképzelések valóra váltak. A gazdasági vezetők és a dolgozók közös céljait szolgáló intézkedések, öntevékeny megmozdulások végső célja korszerű termékekkel, még jobb piaci pozíciókat elérni, a gyár nyereséges, versenyképes működését saját erőből megvalósítani.