A4/8160

VILÁG PROLETÁRJAI, EGYESÜLJETEK!

DÉLMAGYARORSZÁG

AZ MSZMP SZEGED VÁROSI BIZOTTSÁGÁNAK LAPJA

74. évfolyam
163. szám
1984.
július 13.,
péntek
Ára:
1,40 forint

A városi tanács vb üléséről jelentjük

Szeged megyei város tanácsának végrehajtó bizottsága tegnapi soros ülésén az előterjesztések sorában több személyi kérdésben döntött. A testület a kiskundorozsmai II. számú általános iskola igazgatói munkakörébe — amely nyugdíjazás miatt üresedett meg — *Atlasz Henrik* eddigi igazgatóhelyettest nevezte ki. öt évre szóló időtartamra. Az alsó fokú oktatási intézmények gazdasági-műszaki gondnokságának igazgatói munkakörét *Nógrádi László*val, a Csongrád megyei tanács vb művelődésügyi osztályának főelőadójával töltötte be. A vb újabb öt évre meghosszabbította a következő iskolaigazgatók megbízatását: *Joó Ferenc* (kiskundorozsmai I. számú általános iskola), *Lábodi Lászlóné* (Zrínyi Ilona általános iskola), *dr. Mészáros Rezsőné* (gedói általános iskola), *Papp Ferenc* (tápéi általános iskola), *Szőke Dezsőné* (Kodály téri általános iskola). Ugyancsak meghosszabbította a testület *dr. Bódis Lajos* osztályvezető főorvosi megbízatását további három évre.

A végrehajtó bizottság tegnapi ülésén két fontos témát tárgyalt. Elemezte a Szegedi Vízművek és Fürdők beszámoló jelentését és a gazdasági munkaközösségek alakulásával, működésével, ellenőrzésével kapcsolatos feladatokat.

Zavartalan vízellátás, javuló fürdőszolgáltatás

Nem lehet eléggé becsülni azt a szerencsés körülményt, hogy *Szegeden évek óta nincsenek vízellátási gondok* a nyári hőnapokban sem, pedig a csúcsidei fogyasztás már napi 80—90 ezer köbméter! Természetesen ennek ára is van: a kutak nyugalmi vízszintje évente 30—50 centiméterrel csökken. A jövőre gondolva azonban a Vízművek és Fürdők nyomatékosan szorgalmazza az északi vízmű folyamatban levő építését, amelynek hozama 25—30 ezer köbméter lesz naponta, remélhetően már 1985 végétől.

A végrehajtó bizottság öt évvel ezelőtt tekintette át a vállalat munkáját. Azóta a közületi és az ipari fogyasztók vízfelhasználása mérséklődött, főleg ésszerű takarékosság révén, a lakosság fogyasztása viszont emelkedett a magasabb fokú lakáskultúra eredményeképpen.

A vízmű jelentéséből megtudhatjuk: *Újszegeden a vállalat jelentős csatornarekonstrukcióba kezdett*, saját erejéből mintegy 100 milliót költ erre a munkára. Ez a beruházás még ebben az ötéves tervben befejeződik. *A városi szennyvíztisztító mű megépítésére azonban* — bármilyen nagy szükség lenne rá! — *egyelőre nem gondolhatunk*, hiszen mai árakon is meghaladná a beruházás költsége az 1 milliárd forintot!

Városunk fürdői közül *legnépszerűbb és legkeresettebb az újszegedi fürdőegyüttes*, amely egy belépővel látogatható. *A dorozsmai strand fejlesztése is folyamatos*, legutóbb gyermekpancsolóval örvendeztették meg a közönséget. Egyelőre a *régi gőzfürdő üzemeltetése okoz legtöbb gondot:* avultsága miatt csak jelentős költségekkel működtethető. A fürdőzés minden ellenkező vélekedéssel szemben ráfizetéses üzletága a vállalatnak, hiszen még a dotációval együtt is veszteséget okoz, amit más üzemágaktól kell pótolni.

A tanács megbízásából három éve a vízmű vállalat foglalkozik a városi nyílt vízelvezető árkok és azok tartozékai fenntartásával is. Ehhez jelentős segítséget kap a KISZ-építőtáboroktól.

Jelenlegi értékelésében *a testület úgy minősítette:* a *vízmű munkája jó összhangban van a várospolitikai elképzelésekkel.* A vállalat kiemelt feladatként kezeli Szeged vízellátását, a hálózat korszerűsítését és bővítését. Sajnálatos összefüggés, hogy az ivóvízzel ellátott, de csatornázatlan terület nő, hiszen 532 kilométer vízvezetékhez mindössze 214 kilométer csatorna tartozik. Az utóbbi években 60 kilométer vezetéképítéshez csak 35 kilométer csatorna készült. Ezért feladatul kapta a vállalat, hogy dolgozza ki a lakossági hozzájárulással megvalósuló csatornaépítés lehetőségeinek rendszerét. Ennek előfeltétele, hogy a mellékgyűjtőket kiépítsék.

A gazdasági munkaközösségekről

A gazdasági munkaközösségek tevékenysége napi beszédtéma. Érdekes lehet hát néhány tájékoztató adat ezekről a gazdasági formációkról, a vb elé terjesztett jelentésből. *Szegeden jelenleg* (májusi adatok szerint) *525 gazdasági munkaközösség működik* vállalati és magán formában. E munkaközösségek *23 százaléka magán gmk.* Ezeknek 60 százaléka szellemi, 40 százaléka fizikai munkára szerveződött. Nagyobb részük műszaki, számítástechnikai és szaktanácsadó munkát végez. *Az összetétel meglehetősen változatos, de elenyésző a lakossági szolgáltatásra szerződött vállalkozások száma.* A magánvállalkozók általában igen óvatosan dolgoznak, tartózkodva a kockázattól. A tagok többsége egyéb munkaviszony mellett dolgozik a gmk-ban. A fiatalok, különösen a diplomások érdeklődése élénk e forma iránt.

Országos adatok szerint a főállású gmk-sok havi átlagjövedelme 7200 forint körül mozog, másodállásban pedig havi 3600—4000 forint között. Szegeden a vállalati formában 100 forint körüli órabér jellemző, a magánformában ennél magasabb. A vállalati gmk-k főleg alkatrészgyártásra, részműveletek elvégzésére alakultak, vagy karbantartást, szerszámkészítést végeznek saját vállalatuk számára. A többség ugyanazt végzi itt is, mint főfoglalkozásban. A vállalati közösségekben 80 százalék szakmunkás. Itt, Szegeden 3837 ember tevékenykedik 414 gmk-ban, a magánközösségekben pedig körülbelül 400.

Eddig a vállalkozó közösségek közül 31 szűnt meg, leginkább kevés munka vagy szerény jövedelmezőség miatt, néhányat pedig feloszlattak.

A vizsgálódás szerint a gmk-k működése a törvényes előírásoknak általában megfelel, szabálysértési eljárást két esetben kellett csupán lefolytatni. Előfordult ugyan a munkával nem arányban álló javadalmazás is, de ennek vizsgálatára és ellenőrzésére a hatóság nagy gondot fordít a jövőben is.

A munkaerőhelyzetről

Ez év első felében a vasiparban a létszám csökkenése mérséklődött, de ma még nem lehet megállapítani, hogy ez az irányzat mennyire lesz tartós. Ezt állapították meg a *vasasszakszervezet csütörtöki elnökségi ülésén*, amelyen *összegezték* a 24 nagyvállalatnál végzett reprezentatív felmérést, s *vizsgálták a kohászat, a gépipar és a villamosenergia-ipar munkaerőhelyzetét.*

Az előterjesztett jelentésből kitűnt, hogy a kilépőknek alig a fele helyezkedik el ismét a nagyiparban. Különösen a fővárosban *továbbra is feszült a munkaerőhelyzet.*

A vállalati gazdasági munkaközösségek elterjedése a tapasztalatok szerint bizonyos fokú munkaerőmegtartó hatást eredményez. Mindeddig nem hozott viszont eredményt a gyermekgondozási szabadságon levő nők foglalkoztatásának lehetősége. Nem vették igénybe a vállalatok a szervezett létszám-átcsoportosítást ösztönző átképzési támogatást sem.

Az utánpótlás csak minimális mértékben javult. Az átlagosnál jobb az utánpótlás a híradás- és műszeriparban, valamint egyes forgácsolószakmákban. Továbbra is gond azonban az öntők, hengerészek, kovácsok, szerszámkészítők elegendő számban való képzése, mert ezekbe a szakmákba nagyon kevesen jelentkeznek. Kedvezőtlen jelenség, hogy sok pályakezdő szakmunkás hagyja el a vasipart, a végzős tanulóknak legfeljebb fele választja munkahelyéül az őt iskoláztató vállalatot. Örvendetes viszont, hogy néhány nagyvállalatnál felgyorsult a meglevő munkaerő továbbképzése, az oktatás igazodik a vállalati struktúra változásához. Előbbrelépés tapasztalható a több szakmás képzésben is. (MTI)

Sátorosok Sziksós-tón

Országos ifjúsági találkozó

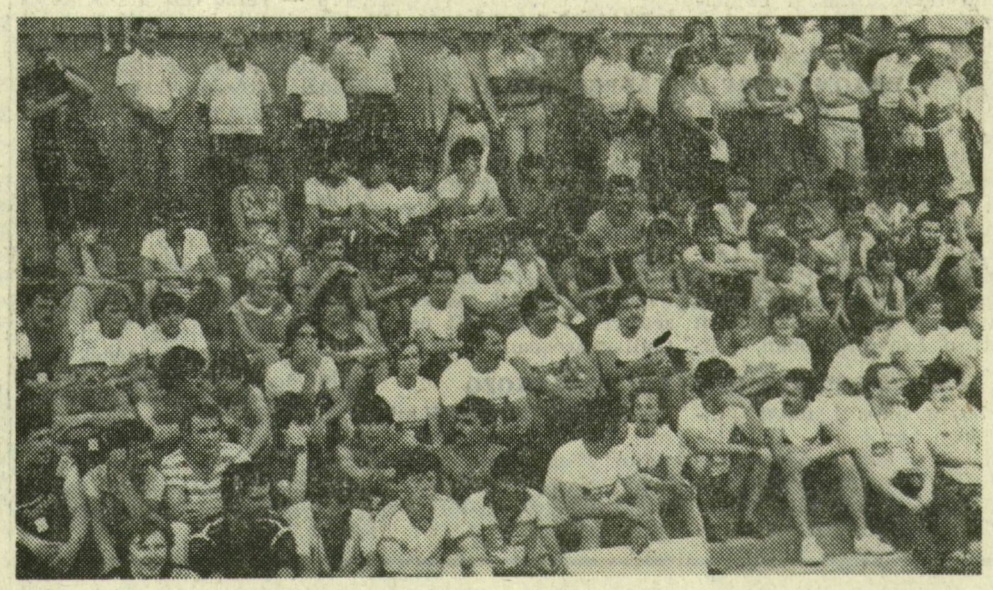

Lázár Mihály felvétele

A Tisza-parti megnyitó résztvevőinek egy csoportja

Az ifjúsági napok karneváli hangulatában gyülekeztek a nézelődő városlakók tegnap, csütörtökön este 7 óra körül a várkert környékén, a rakparton. Díszes népviseletben „melegedve" várakoztak a DÉLÉP Napsugár Együttes táncosai, zenészei. Néhány perccel 7 óra után sorba gördültek a rakparton az Árvízi emlékmű felől a Szőke-Tisza, vagyis a hajó elé panorámás buszok. Majdnem ötven. Sziksós-tóról érkeztek 1500-an, a *dolgozó fiatalok, sorrendben 7. országos kempingtalálkozójának* ünnepi megnyitójára. A lépcsőkön jókedvűen ücsörgő fiatalokat, a megnyitó valamennyi résztvevőjét, köztük *dr. Horváth Károlynét*, a megyei pártbizottság osztályvezetőjét, *Oláh Miklóst*, a városi pártbizottság titkárát, *Prágai Tibort*, a városi tanács általános elnökhelyettesét, *Kovács Sándort*, az SZMT titkárát — *Szentgyörgyi Pál*, a KISZ Csongrád megyei bizottságának titkára, a kempingtalálkozó táborvezetője köszöntötte a rendezők nevében. *Köpf Lászlóné*, a KISZ KB titkára megnyitójában külön felhívta a figyelmet arra, hogy a DFKT-k történetében először vesznek részt a találkozón családos fiatalok.

Nagy tapssal köszönte a sokadalom az üdvözlő szavakat, és a Napsugár Táncegyüttes színes műsorát. Különösen a Békés megyeiek. *Szabó János* tmk-csoportvezető a Körös Kazángyártó és Gépipari Vállalattól: — 1977 óta minden találkozón részt veszek. Zalakaroson képviselte megyénket először a dolgozó fiatalság. 1981-ben mi adtunk otthont a DFKT-nak. Megnyertük a versenyeket. Nézzen rám, nem vagyok már tinédzser, de a haszna, a szépsége miatt még most is, és azt hiszem életem végéig nagy barátja leszek a természetnek, ezeknek a találkozóknak. Szeretnénk Csongrádból is elvinni a pálmát.

Hogy a 85 Békés megyei fiatalnak ez sikerül-e, majd szombat estére kiderül. A tegnapi, csütörtöki este még az ismerkedés jegyében telt el Újszegeden, a Ligetben. Ma, pénteken délelőtt tájékozódási futóversenyen vesznek részt hazánk megyéinek legjobb versenyzői, délután Csongrád kismestersége ivel, az ópusztaszeri skanzennel ismerkednek, lovasbemutatón vesznek részt. Holnap, szombaton Kiskundorozsmán és környékén alföldi jellegű akadályversenyen mérik össze tudásukat, késő délután, este sport és szórakozás után, lesz az eredményhirdetés, végül a boszorkánybál.

M. E.

Megújuló munkaverseny

Segítség Debrecennek

— Lemegyünk?

— Le.

— Fáradt embereket fogsz látni.

— Tudom, hogy az elmúlt hónap közepe óta napi 12 órát dolgoznak. Elhiszem, hogy fáradtak.

— Meg fogsz lepődni — mondja *Bagó János*, a *Szegedi Konzervgyár* üzemgazdasági főosztályvezetője. — Fáradt, de lelkes emberekkel találkozol majd.

Találkoztam velük. *Pintér Tibor* szakmunkás számomra szokatlan dologgal kezdte:

— A népgazdaság érdekéért tesszük...

— Megfoghatatlan dolog — mondtam.

— Én is és a kollégáim is azt hittük eddig. Ám akkor, amikor érezzük, hogy a munkánk az egész ország boldogulása szempontjából fontos, akkor vállaljuk a napi 12 órai munkát is.

Pintér fáradtnak látszik. Ám ennek ellenére jókedvű. A vállalat ugyanis komolyan vette a munkaverseny irányelveinek útmutatását. A pluszmunkát honorálják. Lényegesen vastagabb borítékokat visznek haza az emberek.

Rósa Lászlónak, a gyár igazgatójának minden bizonnyal nem volt könnyű dolga, amikor tegnap délután odaállt a kollektíva elé, s arra kérte őket, hogy szombaton és vasárnap is dolgozzanak. Érvei persze voltak. A Debreceni Konzervgyár annak ellenére, hogy nagyberuházás valósult meg náluk, nem tudja fogadni a rekordtermésű zöldborsót. Szegednek kell segítenie. És a szegedi gyár segít is.

— Hogyan? — kérdezem az igazgatót.

— Nehezen — mondja —, toldunk-foldunk. Tavaly volt 8 milliónk, remélem, hogy jövőre is lesz, képződik ugyanennyi, hogy tovább fejlesszük a borsóvonalat. A mostani megoldás tulajdonképpen provizorikus. De érzékelteti, hogy jó, mert álljuk a sarat.

Fodor Józsefné csoportvezető mondja:

— 1957 óta dolgozom az iparágban, de ilyen borsódömpingre nem emlékszem. Nagyon nagyok a feladataink. Amikor csatlakoztunk a felszabadulási és kongresszusi munkaversenyhez, az lebegett a szemünk előtt, hogy segítsünk. A magunk erejéből tegyük. Azt gondolom, hogy minden munkaverseny csak akkor értelmes, ha céljai konkrétak, s minden munkás számára érthetőek. Számunkra a mostani munkaverseny ilyen.

*

Csatlakozott a munkaversenyhez a paprikafeldolgozó vállalat kollektívája is. Annak ellenére, hogy kedvezőtlen volt az időjárás, vállalják, hogy a tervezettnél több fűszerpaprikát exportálnak. Bevételi tervüket 3 százalékkal teljesítik túl. Nem kis összegről van szó, hiszen terveik szerint 4 és fél millió dollár értékű őrleményt szállítanak nyugati piacokra.

Elkészült, s a termelés szolgálatába állt az ezer négyzetméter alapterületű új hűtőtároló. Ez lehetővé teszi, hogy a féltermékek minőségüket hosszú ideig megőrizhessék. Importanyagokat is megtakarítanak, mintegy 6 millió forint értékben, s ezentúl még 2,4 millió forintnyi anyagköltség-csökkentést vállaltak a paprikafeldolgozóban.