SPORT

NB I-es csapatok átigazolásáról

Bp. Honvéd: Kész megállapodásunk még nincs.

Rába ETO: Ami biztos: a Szombathelyi Haladás játékosa, Preszeller és a Hódgép-Metripond csatára, Stark a győriek labdarúgója. A Sporting Lisszabonból hazatért Mészáros is minden bizonnyal a Rába ETO-hoz igazol — egykori egyesülete, a Vasas ehhez hozzájárult —, de egyelőre még „portugál" játékosnak számít. Kardosra is számítanak a Rába partján, de az Ú. Dózsa labdarúgójának klubcseréjéről később döntenek.

Videoton: Egyelőre még egyetlen új játékossal sem kötöttek szerződést.

Ú. Dózsa: Schrott Lajos, a Budafoki MTE csatára a lila-fehérek játékosa lett. Egyéb újság egyelőre még nincs.

Tatabánya: Nagy Tibor Székesfehérvárról költözik át Tatabányára, Fejes Ferenc pedig az Oroszlányi Bányászból igazol a Tatabányához. A TBSC szeretné megszerezni a salgótarjáni Kalmárt is, itt még adminisztrációs nehézségek vannak.

Vasas: Neves játékosokat szerzett a Vasas, Borostyán és Gulyás, a DVTK labdarúgói már a Fáy utcai klub tagjai, de minden bizonnyal az lesz a Volán „házi gólkirálya", Nyúl is. Nála már csak ügyintézési formaságok vannak hátra.

Zalaegerszeg: Nagy Imre Pécsről igazol a ZTE-hez.

MTK-VM: Fitos, a Haladás labdarúgója már aláírt a kék-fehérekhez, de a két klub még nem egyezett meg, hasonló a helyzet Kürtösivel, az ő esetében a Volánnal folyik a kötélhúzás. Tóth András további pályafutásáról a kék-fehérek az Ú. Dózsával tárgyalnak.

Pécsi MSC: A legfontosabb, a két válogatott, Mészáros és Róth Antal szerződése még nem járt le, mindketten Pécsett maradnak. Visszatér a mecsekaljai városba az elmúlt bajnokságban a Haladásban játszott Dobány. A pécsiek Mázaszászvárról igazolják a válogatott Róth öccsét, Jánost.

Csepel: Gondban vannak a csepeliek, eddig mindösszesze a junior korú Kovács Ferenccel egyeztek meg, ő a székesfehérvári Ikarusból igazol.

Ferencváros: A ferencvárosiak az ifjúsági Európa-bajnokságot nyert gárda néhány tagját szeretnék az Üllői úton látni; Keller (Olajbányász) ügye már csaknem lefutott, Pintér és Zsinka szerződtetése viszont még kérdéses.

Haladás: A távozó három neves labdarúgó helyett egyelőre még csak Vörös, a Sabária játékosa írt alá a Haladáshoz.

Eger: Az újonc egriek is üres kézzel érkeztek az első átigazolási értekezletre.

Debreceni MVSC: Az NB II második helyezettje sem tudott még igazolni.

Békéscsaba: Mohácsit az Ózdból igazolták a harmadikként felkerült viharsarkiak.

Az MLSZ átigazolási bizottságának ülésén több ügyben kitűzték az újabb tárgyalási időpontokat, de a klubok további kéréseikkel soron kívül is jelentkezhetnek.

„Derüljön ki mielőbb, ha mulasztottunk..."

Elkezdték a felkészülést a SZEOL AK labdarúgói

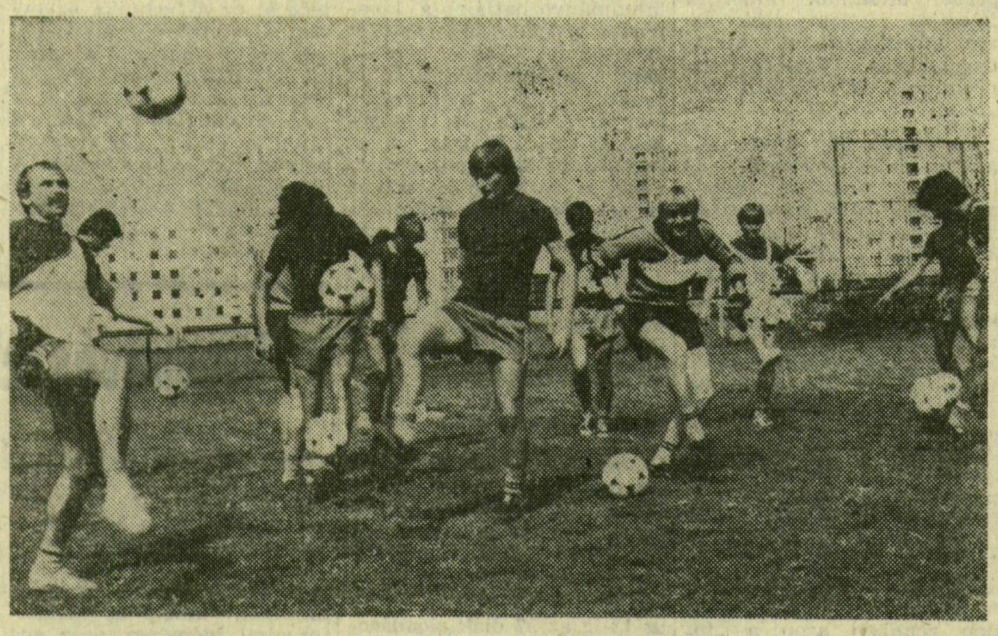

Sipos István felvétele

Labdabűvölés az első edzésen. A kép előterében Móricz, lehajtott fejjel Kun, mellette Orosházi, Hornyák és a jobb oldalon Deák látható

Hivatalosan hétfőn reggel fél 9-re volt megbeszélve a szabadság utáni első találkozó, de az öltözők folyósója jóval korábban benépesült a Tisza-parti stadionban. Egymásután szállingóztak a SZEOL AK labdarúgói, akik az elmúlt bajnoki évben játékukkal, eredményükkel igencsak megörvendeztették a szurkolókat, a város sportközvéleményét. A kölcsönös üdvözlések után nem maradt el a szokásos ugratás, heccelődés, volt akit súlygyarapodása, volt akit bőre színe miatt vettek „tűz" alá a társak.

Gyors szemrevételezés után feltűnt, a megszokott arcok között nincs új, hiányzik viszont *Kutasi László*, és a mezbe öltözött játékosok mellett civilben üldögél *Gőgicz József*.

A miértre *Povik Sándor* megbízott szakosztályvezető adta meg a választ.

— Kutasi Laci úgy döntött, befejezi aktív labdarúgó-pályafutását. Szakedzői képesítése van, ezért a jövőben juniorcsapatunknál tevékenykedik, délelőttönként pedig besegít az első csapat foglalkozásain. Gőgicz József közölte velünk, haza szeretne menni Budapestre, az Építőkben akar játszani. Kérését méltányoltuk, nem gördítünk akadályt távozása elé, hajlandók vagyunk tárgyalni kiszemelt csapatának vezetőivel.

— *Kikkel erősít a SZEOL AK, akar-e egyáltalán igazolni?*

— Természetesen! Vannak jelöltjeink, az sem titok, hogy kik. Minden valószínűség szerint a mi játékosunk lesz a Vasastól *Birkás Péter*, vele kapcsolatban úgyszólván a formaságok vannak hátra. Előrehaladott megbeszéléseket folytatunk a bajai *Szabó Lászlóval*, pontosabban egyesülete vezetőivel. Esetében csere is lehetséges, ha jön, *Vojnics Antal* a Bajai SK labdarúgója lesz, mivel ő is szorgalmazza ezt.

Kaszás Gábor, aki — mint korábban már hírül adtuk — újabb két évig lesz szakmai irányítója a kék-feketéknek, örömmel nyugtázta, valamennyi játékosa egészséges. Rövidre fogott köszöntője után emlékidézőként alapos, mindenre kiterjedő elemzésnek vetette alá a bajnoki szereplést, egyénekre bontva elevenítette fel mit csinált jól és kevésbé elfogadhatóan a társaság.

A továbbiakban vázolta a felkészülés menetrendjét. Az edzések jellegét ismertetve hangsúlyozta, mennyiségében és minőségében több, illetve más lesz a gyakorlások anyaga, mint az előző, hasonló időszakban volt, nagy szerepet kap majd az egyéni képzés. Amikor megemlítette, hogy öt alkalommal kerül sor az energiát „termelő" futásra — súlyzóval 4000 méter folyamatos futás időre, majd ugyanezt a távot, pihenő közbeiktatása nélkül kell megtenni — szintén megadott időn belül — másodpercekre megmerevedtek a tekintetek. Túl sok idejük persze nem maradt a játékosoknak meditálásra, mert *Szalai István* pályaedző dirigálásával az edzőpályán elkezdődött az első foglalkozás.

Amíg a labdarúgók a „hosszú menetelés" ráhangoló gyakorlatait végezték, a vezető edzővel váltottunk szót.

— Az első héten csak délelőttönként dolgozunk, július 8-án, vasárnap az NDK-ba repülünk, ahol komoly játékerőt képviselő együttesekkel, a Karl-Marx-Stadttal, a Dinamó Drezdával és a Zwickauval játszunk. Visszatértünk, július 17-e után két hétig az úgynevezett tiszta, a folytatásban pedig a vegyes felkészülés következik. Végig Szegeden maradunk, mert a lehetőségek itt is biztosítottak.

— *Hol, melyik pályán, hiszen a stadion fakó*, gyepszőnyegnek még jóindulattal sem nevezhető fűvén egyelőre aligha végezhetnek edzéseket...

— Egy ideig a KSZV SE újszegedi, Kertész utcai pályáján gyakorolunk. Az egyesület vezetése, ügyvezető elnöke a lehető legmeszebbmenőkig rendelkezésünkre áll, pályájukat délelőttönként és délutánonként is igénybe vehetjük, amit a klub és a szakosztály nevében ezúton is köszönünk. (*Ambrózy László*, a KSZV SE ügyvezető elnöke: *„A világ legtermészetesebb dolga, hogy a város, a megye reprezentáns csapatát ott segítsük, ahol tudjuk. A mi kis egyesületünk a maga módján, ezzel a gesztussal tud hozzájárulni ahhoz, hogy minél jobban felkészülhessen a SZEOL AK csapata a bajnokságra."*)

Az előkészületi mérkőzéseket említve, így vélekedett Kaszás Gábor.

— Sok-sok összecsapáson akarunk részt venni, de nem akármilyen csapatokkal szemben. A lehető legerősebb ellenfeleket keressük. Egyáltalán nem esek kétségbe, ha megvernek bennünket, mert inkább most derüljön ki, mint a későbbiekben bizonyosodjon be esetleges mulasztásunk.

Az óra mutatói a 11 felé közeledtek, amikor véget ért az első edzés. A játékosok csapzottan, de mosolyogva vonultak a zuhany alá annak tudatával, hogy átestek a „tűzkeresztségen"...

Gyürki Ernő

Fáklya világjátékok

Sikeres szereplés után

Harminchét órás, kalandos utazás után vasárnap este hazaérkezett a New York állambeli Uniondaleből a magyar mozgássérült és csökkentlátó sportolók küldöttsége. A Fáklya világjátékokon remekül helytállt sportembereket még késő este is sokan várták a repülőtéren, hozzátartozók, barátok, továbbá az OTSH és a Mozgássérültek Egyesületének Országos Szövetsége (MEOSZ) képviselői is. A megérkezés után *dr. Plesa István*, a csapat egyik vezetője nyilatkozott.

— *Hogyan értékeli a csapat szereplését?*

— Ezek a nagyszerű és nagyon lelkes sportemberek kitűnően helytálltak — válaszolta. — Eredeti terveinket messze túlteljesítve, a várt érmek kétszeresét nyerték. A 31 főből álló csapat *12 arany-, 14 ezüst- és 4 bronzérme* önmagáért beszél. Különösen a mozgássérültek tettek ki magukért. A 30 éremből 27-et ők nyertek, s a rajthoz állt-ak közül mindössze ketten nem tudtak az első hatba kerülni. Az éremtáblázaton végül 53 ország közül a 14. helyet szereztük meg: Egyesült Államok, Nagy-Britannia, Kanada volt az élcsoport sorrendje.

— *Milyen volt a rendezés?*

— A szállásra és ellátásra nem lehetett panaszunk, viszont rendkívül sok szervezési hiba történt. Nem vártak minket a repülőtéren, tolmácsot sem biztosítottak, a lebonyolítás és a hírközlés nagyon gyenge volt. Érthetetlen volt például, hogy miután egyik sportolónk, az úszó *Jeszenszky* győzelme után megkapta az aranyérmet, eljátszották tiszteletére a Himnuszt, másnap egy amerikai versenyző érdekében újraúszatták a döntőt, de erről minket elfelejtettek értesíteni... Így bár Jeszenszky aranyérmes, mégsem ő a győztes. Ez lett volna egyébként csapatunk 13. elsősége — fejezte be nyilatkozatát dr. Plesa István.

Természetjárók találkozója

Vasárnap Ásotthalmon befejeződött a három napon át tartó MEDOSZ természetbarátok X. országos találkozója. Az eddigi fakultatív, szórakoztató programok után az összejövetel utolsó napján kerültek lebonyolításra a különböző versenyszámok. Az eseményen mintegy 480 fő 60 csapattal vett részt, a fiatalabb korosztálytól egészen a nyugdíjas korúakig valamennyi korcsoport képviseltette magát.

A versenyeket egy hosszszabb (7 kilométer) és egy rövidebb (4 kilométer) távon bonyolították le vegyes csapatokkal, ami azt jelenti, hogy nők, gyerekek és férfiak egyaránt versenyezhettek. Volt olyan csapat, ahol a nagyapától az unokáig a család valamennyi tagja szerepelt. A gyalogláson kívül a gárdák különböző feladatokat oldottak meg, így volt légpuskalövészet, kézigránátdobás, ásvány- és kőzetek felismerése. A fizikai megterhelésen túl Csongrád megye tájékainak ismereteiből is vizsgáztak a szereplők.

Az ünnepélyes eredményhirdetésen Varga György, a MEDOSZ központi vezetőségének titkára is részt vett. Kovács Lajos, a MEDOSZ Csongrád megyei Bizottságának titkára nyújtotta át a már hagyományos vándorszatyrot a központi vezetőségnek, amit majd jövőre a XI. találkozó rendező megyéjének adnak át.

EREDMÉNYEK:

Hosszútávú 7 km-es verseny: 1. DEFAG (Szeged), 2. Héki Állami Gazdaság (Szolnok), 3. Kunbaja, Bácsszőlősi Állami Gazdaság. Az első két helyezett pontszáma azonos volt, a közöttük a döntést a jobban sikerült elméleti kérdések jelentették.

Rövidtávú verseny, 4 km: 1. ATIVIZIG, 2. Közép-Tisza-vidéki Vízügyi Igazgatóság (Szolnok), 3. Zalaegerszegi Állami Gazdaság.

Az összetett verseny végeredménye: 1. Közép-Tisza-vidéki Vízügyi Igazgatóság, 2. DEFAG, 3. Vízügyi Igazgatóság (Szombathely). A győztes egy évig őrzője a vándorszatyornak.

Osztályozó az NB II-be jutásért

A DÉLÉP SC-nek nem sikerült

A területi labdarúgó-bajnokság csoportgyőztesei az NB II-be jutást eldöntő osztályozó visszavágó mérkőzéseit játszották vasárnap. A DÉLÉP SC csapata egy hete 2-1-re nyert Szegeden, így egygólos előnnyel utazhatott Dunaújvárosba, a Kohászhoz.

Sokáig, a 80. percig úgy látszott, megvalósulhat a szegediek óhaja, ám akkor a hazaiak 11-eshez jutottak, amit Gróf értékesített, 1-0. Négy perccel a mérkőzés vége előtt végképp eldőlt a mérkőzés, és a csapatok sorsa, Ress talált a hálóba, 2-0. A DÉLÉP SC labdatartásra rendezkedett be, ellentámadásokkal próbált helyzetet teremteni ellenfele kapuja előtt, kísérleteit azonban rendre meghiúsították a Kohász védői. A hazai csapat többet támadott, a fordulatot azonban a 11-es jelentette.

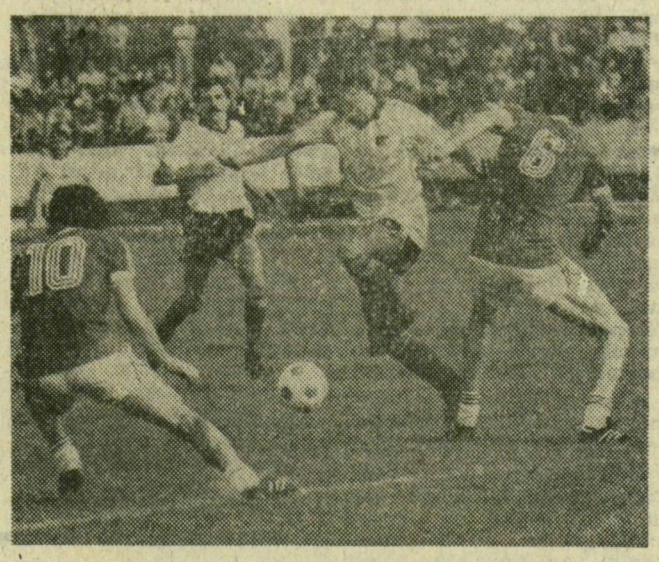

Gyenes Kálmán felvétele

A szegedi csatár, Zakar (fehérben) próbál helyzetbe kerülni a dunaújvárosi védők között. Tőle távolabb társa, Kőhalmi figyeli az akciót beavatkozásra készen

Dunaújvárosi Kohász—DÉLÉP SC 2-0 (0-0). Dunaújváros, 10 ezer néző. V.: Nagy B. (Ádám, a másik partjelző nem érkezett meg).

Dunaújváros: Holló — Miskovitz, Menyhárt, Gróf, Németh — Tatár, Weitner, Sajó — Ress, Lehota, Csikesz. Edző: Kovács András.

DÉLÉP SC: Kovács — Varga, Fábián, Kántor, Kenderesi — Bazsó, Pető, Kőhalmi, Porogi — Zakar, Magyar. Edző: Ondrik István.

Csere: Porogi helyett Hegedűs a 47., Sajó helyett Mártai az 57., Tatár helyett Schneider a 69. percben.

Gólszerző: Gróf (11-esből) a 80., Ress a 86. percben.

Sárga lap: Fábián az 51., Németh a 61., Menyhárt a 77. percben.

Szögletarány: 11:5 (7:5) a Dunaújváros javára.

A további eredmények: Kaposvári Rákóczi—Váci Izzó 0-1 (0-1), Lehel SC—Tapolca 2-1 (1-0).

Az NB II-be jutott: Dunaújvárosi Kohász, Tapolcai Bányász, Váci Izzó.

Bánkuti a DVTK edzője

Új edzője van a Diósgyőri VTK NB I-ből kiesett labdarúgó-csapatának. A klub elnöksége rendkívüli ülésen hagyta jóvá Bánkuti László szerződtetését, aki korábban Egerben és Hódmezővásárhelyen tevékenykedett. A klubbal két évre szóló szerződést kötött.

Újság a diósgyőriek háza táján, hogy kiadták a Vasasnak Gulyást és Borostyánt, és szó van Teodoru II. Angyalföldre kerüléséről is. A piros-fehérek szabad listára tették Kléningert, Bőszt, Fodort és Szabót. Új játékosaik: Piel (Honvéd Szabó SE), Szücs I. (Nyíregyháza), Keresztesi (Ganz-MÁVAG) és Szabó (Vasas).

Így kellett volna tippelni!

A 26. heti totónyereményeket az illeték levonása után a következő: 13+1-es: 2140; a 13-as 1543; a 12-es: 68, a 11-es: 30 forintot ér. A 10 találatos szelvények nyereménye nem érte el a 10 forintot, nyereményalapjuk a 11 találatosok között kerül felosztásra.

A telitalálatos szelvény: x, 1, 1, 1, 2, 1, 1, 1, 1, 1, 1, 1, 1 volt.