VILÁG PROLETÁRJAI, EGYESÜLJETEK!

DÉLMAGYARORSZÁG

AZ MSZMP SZEGED VÁROSI BIZOTTSÁGÁNAK LAPJA

73. évfolyam
183. szám
1983.
augusztus 4.
csütörtök
Ára:
1,40 forint

Ülést tartott az MSZMP Szeged városi bizottsága

A Magyar Szocialista Munkáspárt Szeged városi bizottsága tegnap délután ülést tartott a városi tanácsháza dísztermében. *dr. Székely Sándor*nak, a pártbizottság titkárának elnökletével. A testület ülésén részt vett *dr. Komócsin Mihály*, az MSZMP Központi Bizottságának tagja, a Csongrád megyei pártbizottság első titkára is.

A pártbizottság elsőként a KISZ pártirányításának helyzetét és az ezzel összefüggő további feladatokat tárgyalta meg *Török József*nek, a városi pártbizottság első titkárának előadásában. Ezután az 1983. évi gazdaságpolitikai feladatok időarányos szegedi végrehajtásáról tartott ismertetőt a testületnek *Berta István*, a városi pb titkára, majd a pártbizottság első titkára adott szóbeli tájékoztatót az előző pártbizottsági ülés óta végzett munkáról. A testület a megtárgyalt napirendekkel összefüggésben határozatokat fogadott el, feladatokat jelölt meg.

A vitában a következő testületi tagok, illetve meghívottak szólaltak fel: *dr. Virágh József, Novákné Halász Anna, Mára Péter, dr. Rákos Istvánné, Ungi Gyula, dr. Piros László, Fontos Sándor, dr. Bari Ferenc, Vajas Lászlóné, Tóth Tamás, Schwäger Gáborné, dr. Bernáth Gáborné, dr. Komócsin Mihály, Oláh Miklós, dr. Székely Sándor, F. Nagy István, Bódi László, Sz. Simon István.*

Személyi kérdésekről is tárgyalt tegnapi ülésén a városi pártbizottság. *Gátszegi Istvánt*, a végrehajtó bizottság tagját saját kérésére, érdemeinek elismerésével, felmentette vb-tagságából. Ezután a megyei párt-végrehajtóbizottság javaslatára titkos szavazással kooptálta a városi pártbizottság soraiba, és ugyancsak titkos szavazással megválasztotta a végrehajtó bizottság tagjává és a pártbizottság titkárává *Oláh Miklóst*, a megyei pártbizottság osztályvezető-helyettesét.

Minthogy *F. Nagy Istvánt*, a Délmagyarország főszerkesztőjét a pártbizottság előző ülésén, saját kérésére, nyugállományba vonulása miatt, érdemeinek elismerésével július 31-i hatállyal felmentette beosztásából, a testület a párt-végrehajtóbizottság javaslata alapján kinevezte a Délmagyarország főszerkesztőjévé *Sz. Simon Istvánt*, eddigi főszerkesztő-helyettest. Bejelentették, hogy a párt-végrehajtóbizottság a lap új főszerkesztő-helyettesévé *Szávay Istvánt*, eddigi rovatvezetőt nevezte ki.

A pártbizottság ülésén dr. Székely Sándor mondott zárszót.

A Spanyol Kommunista Párt küldöttsége Csongrád megyében

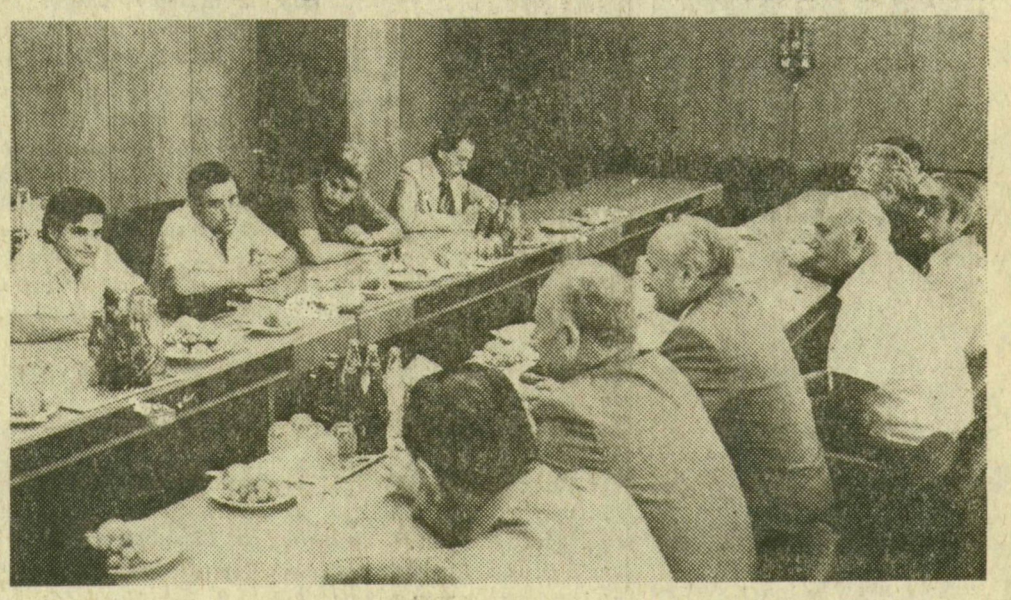

Megbeszélés a megyei pártbizottság székházában.

A testvéri kapcsolatok jegyében *szerdán Csongrád megyébe érkezett a Spanyol Kommunista Párt Valencia tartományi küldöttsége.* A delegáció vezetője *Pedro Zamora*, a Spanyol Kommunista Párt Központi Bizottsága és a valenciai városi tanács tagja. A küldöttség tagjai *Alfredo Botella*, a valenciai parlament tagja és *José Borras Castellon* szervezési felelős, a Valenciai Kommunista Párt Központi Bizottságának tagja. A vendégeket kedden a késő esti órákban Budapesten, a Ferihegyi repülőtéren fogadta *Papdi József*, a megyei pártbizottság titkára és *Gecse Attila*, az MSZMP Központi Bizottságának munkatársa.

A delegációt szerdán délelőtt a megyei pártbizottság épületében fogadta *dr. Komócsin Mihály*, az MSZMP Központi Bizottságának tagja, a megyei pártbizottság első titkára és tájékoztatta a megye politikai, gazdasági életéről, a pártmunka időszerű kérdéseiről. Jelen volt *Papdi József*, a megyei pártbizottság titkára; *dr. Ágoston József*, az SZMT vezető titkára; *Török József*, a szegedi városi pártbizottság első titkára; *Szabó G. László*, a megyei tanács elnökhelyettese; *Papp Gyula*, Szeged megyei város Tanácsának elnöke.

A spanyol párttisztségviselők nagy érdeklődéssel hallgatták Csongrád megye gazdasági életéről, különösen a mezőgazdasági termelésről, az utóbbi években elért eredményekről, a munkások és a mezőgazdasági dolgozók életéről, tevékenységéről, majd a pártszervek, illetve alapszervezetek munkájáról szóló tájékoztatót.

A Csongrád megyei párt- és tanácsi vezetők a beszélgetés keretében ismertették javaslataikat a testvéri kapcsolat továbbfejlesztésének időszerű kérdéseiről. Hangsúlyozták, hogy az együttműködés formáit ahhoz igazítják, amiben segítséget vár, illetve vállalni tud a Valenciai Kommunista Párt Központi Bizottsága, illetve a spanyol pártszervek. A testvérmegyei kapcsolatok kiszélesítéséről, az együttműködés formáiról szólva ismételten — mint egy évvel korábban, amikor az MSZMP küldöttsége járt Spanyolországban, Valencia tartományban — felvetődött, hogy a tudományos intézmények miként teremthetnének kapcsolatot. Megállapították, erre a két állam kulturális együttműködése részeként kerülhet majd sor.

Pedro Zamora, a delegáció vezetője a tájékoztatóra adott válaszában szólt Spanyolország belpolitikai életéről, a gazdasági válság okozta gondokról, s ezeknek a demokratizálási folyamatra történő hatásáról. Részletesen ismertette a Spanyol Kommunista Pártnak a politikai életben, a dolgozók körében kifejtett tevékenységét, a párt közelgő kongresszusára való felkészülés időszerű kérdéseit. Az együttműködés kiszélesítéséről elmondotta: helyeslik, mert az elmúlt évben is nagy jelentősége volt annak pártjuk életében, hogy az MSZMP küldöttsége látogatást tett Valenciában. Annak a reményének adott kifejezést, hogy megtalálják a módját a két párt közötti együttműködés gyarapításának. Elérhetőnek tartják, hogy Csongrád megyei felsőfokú oktatási intézmények, tanárok, kutatók, egyetemi hallgatók kölcsönösen cserelátogatást tegyenek és a tartomány városai közül valamelyik szintén Csongrád megyei testvérvárost válasszon. Az ilyen és ehhez hasonló kapcsolatok elősegíthetik a két párt testvéri együttműködésének erősítését.

A spanyol küldöttség tagjai megyei párt- és tanácsi vezetők kíséretében a délutáni órákban Hódmezővásárhelyre utaztak. A városi pártbizottságon *dr. Földesi Gyula*, a pártbizottság titkára köszöntötte őket. Rövid tájékoztatót tartott a város életéről, történetéről, s részletesebben is szólt a felszabadulás utáni időszak fejlődésének eredményeiről. A spanyol vendégek részletesebben érdeklődtek a pártélet kérdései iránt, ezért dr. Földesi Gyula beszámolójában kitért a munkahelyi pártbizottságok és a pártszervezetek tevékenységére és beszámolt az ifjúsági szövetség munkájáról. A megbeszélésen részt vett *Papdi József, Szabó G. László* és *Holler Lászlóné*, a vásárhelyi tanács elnökhelyettese.

A városi pártbizottságról az *Alföldi Porcelángyárba* vitt a vendégek útja. Itt *Gál István* igazgató a gyárban folyó munkáról tájékoztatta a spanyol kommunisták küldöttségét. *Horsándi István*, a vállalati pártbizottság megbízott titkára pedig a 400 fős párttagság munkájáról szólt, ismertette a szakszervezet tevékenységét is. A beszélgetést követően a vendégek látogatást tettek az üzemben, megtekintették a szaniterben folyó munkát és megismerkedtek az edénygyár tevékenységével is.

A gyárlátogatás után *a város művésztelepén* fogadták a vendégeket. A spanyol delegáció tagjai és az őket kísérő megyei és városi vezetők ellátogattak *Fodor József* és *Hézső Ferenc* festőművészek műtermeibe. Itt a beszélgetések során szó esett Vásárhely művészeti életéről, a művészek és a város kapcsolatáról. Hasonló témát tárgyaltak meg ezt követően is a spanyol delegáció tagjai, valamint a megye és a város vezetői a városi tanács székházában, ahol *Szabó G. László* tartott tájékoztatót a város művészeti és szellemi életéről. A vásárhelyi látogatás kötetlen baráti beszélgetéssel zárult.

A spanyol delegáció tagjai ma Szegeddel ismerkednek. Ellátogatnak a Szegedi Szalámigyár és Húskombinátba, a DELÉP-hez, s találkoznak a város párt- és állami vezetőivel.

Mezőgazdasági értekezlet Szegeden

Az összefogásban erő rejlik

A megyei tanácsházán tegnap, szerdán tartott rendkívüli értekezleten az idei esztendő rendkívüli voltára, a termést, reményt romboló *aszályra panaszkodtak a Csongrád megyei szövetkezetek, állami gazdaságok képviselői. Szilágyi Ernő*, a megyei tanács mezőgazdasági osztályának vezetője vázolta a gazdálkodás első félévének eredményeit. A beszámolóból kiderült, hogy az idén súlyos milliókkal lesznek szegényebbek a gazdálkodó közösségek. A reményt keltő tavasz után az aszály mostanra valósággal fölperzselte a határt. A gabonatermést is tizedelte, de apróra maradtak a burgonyák, kevesebb termés várható paradicsomból, paprikából. Az őszibarackosokat, szőlőskerteket sem kímélte a szárazság.

Dr. Mészáros István, a Mezőgazdasági és Élelmezésügyi Minisztérium főosztályvezetője ismertette az országos állapotot. Való igaz, hogy Csongrád megye kapta a legkevesebb esőt, és emiatt a megyék közötti nem hivatalos versenyben az aratók például az utolsó előtti helyre szorultak. Nem a munka szervezetlensége miatt — elhangzott többször is: összehangoltan, tervszerűen arattak a gazdaságok — a természeti csapásnak beillő aszály okozta a megyei gazdaságokhoz méltatlan helyezést. Szerencsére a Dunántúlon, az ország északi részében és a Hajdúság szövetkezeteiben, gazdaságaiban bőven termettek a gabonaföldek.

Elhangzott, hogy a megyei téeszek talpraállásához továbbra is segítő kezet nyújt az állam. Kérelmek és egyedi elbírálások alapján igyekeznek segíteni a bajba jutott gazdaságokon. Mindezt azért teszik, hogy megmaradjon a kedv a jövő esztendei gazdálkodás megalapozásához. Ettől függetlenül a bajból való kilábolásból legnagyobb részt maguknak a gazdaságoknak kell vállalniuk.

A hogyanra elmondták néhányan az észrevételüket. *Sándor Tibor*, a forráskúti Haladás Termelőszövetkezet elnöke a burgonyatermesztés és -értékesítés ellentmondásaira hívta fel a figyelmet. Javasolta, hogy az aszálykárt szenvedett szövetkezetek a rendkívüli esetre tekintettel, vehessenek el pénzt a kötelező spórolásból. A tartalék- és a biztonsági alap bizonyos százalékát használhatják is erre a célra, a Pénzügyminisztérium illetékese, *dr. Kostyál Rezső* főosztályvezető válasza szerint. *Bereczky János*, a székkutasi Új Élet Téesz elnöke mondotta, hogy a 30 aranykoronás földeken alig tudnak kukoricatermést fogni, s ilyesmi az elmúlt húsz évben még egyszer sem fordult elő. Bár jutnak majd némi plusz pénzhez, na nem indítják be a szárítókat, de ez egyáltalán nem pótolhatja a kiesést. *Haskó Pál* TESZÖV-titkár hozzászólásakor fejtegette: szeretnék volna a gazdaságok derekasan helytállni, és erejüknek megfelelően részt vállalni a közös terhek viseléséből. Aratásig reális is volt a bizakodás, de utána szinte napról napra csökkent az esély. *Ábrahám Vince*, a rúzsai Népszabadság Termelőszövetkezet elnöke elmondotta, a homoki gazdaságokban hamarabb „csörgősre érett" a kukoricatábla, mint ahogy a silógépek haladtak. Fölvetette — miután a háztájiban is perzselt az aszály — a tagok a közös munkával szerzett pénzzel szeretnék pótolni a kiesést. Mivel a termelőszövetkezet takarékos gazdálkodásra késztetett, nem biztos, hogy eleget tudnak tenni ennek. Mint ismeretes, a rúzsai Népszabadság Termelőszövetkezet külön pénzt is kap az államtól a biztonságos gazdálkodás megteremtéséhez, s ennek egyik feltétele, hogy a tavalyinál több termést takarítsanak be. Mivel az aszály miatt erre képtelenek, félő, hogy kevesebb ártámogatást kapnak.

Váncsa Jenő mezőgazdasági és élelmezésügyi miniszter hangsúlyozta, hogy a párt- és az állami vezetés megkülönböztetett figyelemmel kíséri a mezőgazdaságot, s a lehető leggyorsabb intézkedéseket hozzák az agrártermelés színvonalának megtartására. Jó munkakapcsolat alakult ki a miniszteriumok között, és ennek következtében a gyors segítségnyújtásnak is megvan a lehetősége. Az e térségben tapasztalható rendkívüli száraz időjárás összehangolt munkát kíván nemcsak a termelőktől, hanem az értékesítőktől, feldolgozóktól is. Mindenkinek arra kell törekednie, hogy a termelői kedv ne lanyhuljon. Ehhez lényeges a dolgozó ember tájékoztatása, az őszinteség, a nyíltság. Érezniük kell a gazdálkodóknak, hogy nem maradnak magukra a bajukkal. Említette a miniszter, hogy Csongrád megyében a gazdálkodás alapjai adottak. A lehetőség megvan, hogy az emberek életszínvonala ne csökkenjék. Elegendő takarmány is termehet a jószágoknak, és ez bizakodás a jövőre nézve. Külön kiemelte a miniszter, hogyha mindenki a beosztásában tesz eleget a kívánalmaknak, nem lehet zavar a gazdálkodás menetében. A közeljövőben változni fog a burgonya fölvásárlási ára, és számos olyan intézkedésre is sor kerül, amellyel az aszály sújtotta gazdaságokon igyekszenek segíteni. Fölülvizsgálják a szőlőtermesztés és a borforgalmazás eddigi gyakorlatát, és a piachoz igazítják a termelést.

Szabó Jánosné, a megyei tanács elnökhelyettese zárszavában az őszi tennivalók fontosságára hívta fel a figyelmet. Részt vett a rendkívüli értekezleten az MSZMP Központi Bizottságának képviseletében *dr. Poden Gyula, dr. Eleki János*, a TOT főtitkára, *Szabó Sándor*, a megyei tanács elnöke, *dr. Bartha László*, a megyei pártbizottság osztályvezetője is.

Sarlós István fogadta az ITU főtitkárát

Az Eszperantó Világszövetség és a Magyar Posta elnökének meghívására július 30. és augusztus 3. között Magyarországon tartózkodott *Richard E. Butler*, a Nemzetközi Távközlési Unió (ITU) főtitkára, aki díszvendégként részt vett az eszperantó világkongresszus megnyitásán, ezt követően megbeszélést folytatott a posta vezetőivel a hírközlési világévvel kapcsolatos, valamint az egyesületet és a magyar postaigazgatást érintő kérdésekről. A főtitkárt fogadta *Sarlós István*, a Minisztertanács elnökhelyettese és *Nagy János* külügyminisztériumi államtitkár.