Ny+816 D

VILÁG PROLETÁRJAI, EGYESÜLJETEK!

DÉLMAGYARORSZÁG

AZ MSZMP SZEGED VÁROSI BIZOTTSÁGÁNAK LAPJA

73. évfolyam
122. szám
1983.
május 25.,
szerda
Ára:
1,40 forint

Kádár János fogadta a görög miniszterelnököt

Andreasz Papandreu tegnapi programja

Kádár János, az MSZMP Központi Bizottságának első titkára kedden délután a KB székházában *fogadta Andreasz Papandreut*, a Görög Köztársaság miniszterelnökét, aki *hivatalos látogatáson tartózkodik hazánkban.*

A szívélyes légkörű megbeszélésen *tájékoztatták* egymást országuk helyzetéről és *véleménycserét* folytattak a nemzetközi élet időszerű kérdéseiről, különös tekintettel az európai biztonság és együttműködés problémáira. Elégedetten állapították meg, hogy országaik együttműködése gyümölcsözően fejlődik, és megerősítették készségüket a kölcsönösen előnyös kapcsolatok további elmélyítésére, amely *megfelel a magyar és a görög nép érdekeinek.*

A találkozón jelen volt *Lázár György*, a Minisztertanács elnöke. *Karolosz Papuliasz*, a Görög Köztársaság külügyminisztériumi államtitkára, valamint *Dobos István*, hazánk athéni és *Pantelis Economou*, Görögország budapesti nagykövete is.

*

Andreasz Papandreu, a Görög Köztársaság miniszterelnöke kedd délelőtti programját budapesti városnézéssel kezdte; a budai Várban, majd a kelenföldi lakótelepen járt. *Szépvölgyi Zoltán*, a Fővárosi Tanács elnöke kalauzolta a vendéget, és elkísérte Dobos István, hazánk athéni nagykövete is.

A program délelőtt a Halászbástyán kezdődött, ahonnan *Budapest* panorámájában gyönyörködött vendégünk, majd betért a most is sok hazai és külföldi érdeklődőt vonzó Mátyás-templomba. Ezután — miként a házigazdák mondták — a főváros legnagyobb középületeként számon tartott, újjáépítésével nemzeti kulturális intézmények otthonává lett Budavári Palotában a Budapesti Történeti Múzeum gyűjteményeit és kiállításait tekintette meg. Elismeréssel szólt a középkori palota maradványait és emlékeit reprezentáló *A Középkori Buda királyi várpalotája és gótikus szobrai* című kiállítás kincseiről, látványáról. A vendéglátók a görög kormányfő érdeklődésére elmondták: hazánkban a művelődési kormányzat kiemelkedő feladatának tekinti, nagy anyagi áldozattal is elősegíti, hogy kulturális örökségünknek nemcsak szellemi, hanem tárgyi értékeit is megőrizzük, s ne csak népünk, hanem a világ elé is tárjuk. Látogatását Andreasz Papandreu a kiállítás vendégkönyvébe tett bejegyzésével is emlékezetessé tette.

Ezt követően a Magyar Nemzeti Galériában várták-fogadták a görög miniszterelnököt, aki — rövid program keretében — *a Mátyás király és a magyar reneszánsz* címmel látható gyűjteményes tárlatot nézte meg. A múzeumi sétákról a Várban élő *Makrisz Agamemnon* szobrászművészhez vezetett Papandreu útja. A görög származású idős mester, Kossuth-díjas kiváló művész *bemutatta a szívélyesen fogadott vendégnek műtermét, készülő alkotásait.* A miniszterelnök városnéző útja — a kora délutáni órákban — a kelenföldi lakótelep megtekintésével zárult.

A görög kormányfő kíséretének több tagja délelőtt *az Ikarus székesfehérvári gyárába látogatott.* Az évi kilencezer autóbuszt — az Ikarus termelésének több mint felét — előállító járműipari nagyüzemben a vendégeket a gyár vezetői tájékoztatták a nagy múltú hazai iparvállalat eredményeiről. Ezt követően üzemlátogatáson vettek részt: megtekintették a 28 ezer négyzetméter alapterületű szerelőcsarnok egyes gyártási folyamatait, majd az üzem udvarán rögtönzött termékbemutatón ismerkedtek meg az Ikarus gyártmányaival, a belföldre, valamint szovjet, algériai és iraki exportra készített autóbuszokkal. Az Ikarus-buszok egyébként nem ismeretlenek Görögországban sem: az elmúlt években kilencszáz darabot exportált ottani partnereinek az üzem.

*

Délután kétoldalú megbeszélésekre került sor az Andreasz Papandreu kíséretében levő személyiségekkel. *Marjai József*, a Minisztertanács elnökhelyettese fogadta *Joannisz Pottakisz* nemzetgazdasági társminisztert. Találkozójukon *véleménycserét* folytattak a nemzetközi gazdasági és kereskedelmi kapcsolatok alakulásáról, áttekintették a két ország gazdasági együttműködésének helyzetét és fejlesztésének lehetőségeit.

Veress Péter külkereskedelmi miniszter ugyancsak Joannisz Pottakisszal tartott megbeszélésén a kétoldalú árucsere-forgalom bővítéséről tárgyalt. *Tétényi Pál* akadémikus, a Minisztertanács tudománypolitikai bizottságának titkára *Georgiosz Lianisz* kutatási és technológiai miniszterrel, *Urbán Lajos* közlekedés- és postaügyi minisztériumi államtitkár *Kosztasz Aszlanisz* közlekedési minisztériumi államtitkárral folytatott megbeszélést.

*

Este Andreasz Papandreu Lázár György társaságában *megtekintette* a Belügyminisztérium Vörös Csillag Érdemrenddel kitüntetett Duna Művészegyüttese ének-, zene- és táncszámokból összeállított folklórműsorát a BM Zrínyi utcai művelődési házában. Az előadáson jelen volt a görög miniszterelnök kíséretének és a magyar tárgyalócsoportnak több tagja. A vendégek nagy *tetszéssel* fogadták a színes kulturális programot, amelynek további kedves színfoltja volt a magyarországi görög lakta Beloiannisz falu gyermekénekkarának szereplése.

(MTI)

Szezonra készül a Szegedi Konzervgyár

Zöldborsóval kezdenek — Nem lesz hiánycikk a meggy

Amikor késő ősszel lefut a Szegedi Konzervgyárban a szezon, a gépeket és berendezéseket a tmk szakemberei veszik birtokukba. Kicserélik az elkopott alkatrészeket, elvégzik a szokásos karbantartási munkákat. Most, a közelgő szezon előtt arról érdeklődtünk *ifj. Bagó János* üzemgazdasági főosztályvezetőtől, miként várják az idei esztendő indulását?

Elmondta, hogy *első a zöldborsó feldolgozása.* Régebbi adatokat is föllapozgattunk, s abból kiderült, hogy általában június 8. és 20. között kezdik el a borsó feldolgozását. Egyetlen esztendő volt csak kivétel az elmúlt tíz évben, amikor is 1977-ben már május végén beérkeztek a borsószállító teherautók. Szokásos a gyárban, hogy egy *próbagyártást* futtatnak le. Ekkor győződnek meg arról, hogy a gépek, a feldolgozó berendezések minden tekintetben megfelelnek-e a követelményeknek. Azt mondják a konzervgyáriak, hogy a most kezdődő szezonra minden tekintetben fölkészültek.

— *Az első a zöldborsó, mennyit kívánnak ebből földolgozni és honnan kapják a borsószemeket?*

— Bár az időjárás jelenleg nem a legkedvezőbb, hiszen hetek óta — a tegnapot kivéve — egy csepp eső sem esett, és aggályaink jogosak. Különben úgy terveztük, hogy négyezer tonna borsószemet rakunk el. Ebből háromezer-négyszáz tonnát üvegbe, 4200 tonnát pedig dobozokba. Vagyis 760 vagon készárut szeretnénk előállítani. Hogy honnan vásároljuk a zöldborsót? Két nagy termelőnk van, az Orosházi Állami Gazdaság és a pusztaföldvári Lenin Termelőszövetkezet.

Miért ilyen messziről hozzák az alapanyagot? Elmondták, hogy az elmúlt esztendőkben lanyhult a borsótermelési kedv, a szegedi és környékbeli termelők szinte alig foglalkoznak vele, de szerencsére az említett két nagygazdaság megmaradt jó partnernak. Azt is megtudtuk, hogy a feldolgozott zöldborsókonzervekből 6 ezer 800 tonnát külföldre szállítanak a környező szocialista országok piacaira. Talán egy kevéskét el tudnak adni majd *a tőkés országoknak*, s természetesen jut a zöldborsóból a hazai fogyasztóknak is.

Régi gond — s a fogyasztók évek óta megújuló panasza —, hogy *kevés meggyhez jutnak akár befőtt vagy lekvár formájában.* Ifj. Bagó János elmondta, hogy az idén *megváltoznak* a piaci viszonyok. Úgy tűnik, termőre fordultak mindazok a meggyfák, amelyeket néhány évvel ezelőtt ültettek el. Sőt. A konzervgyáriak úgy ítélik meg a helyzetet, hogy esetleg túlkínálattal találkoznak.

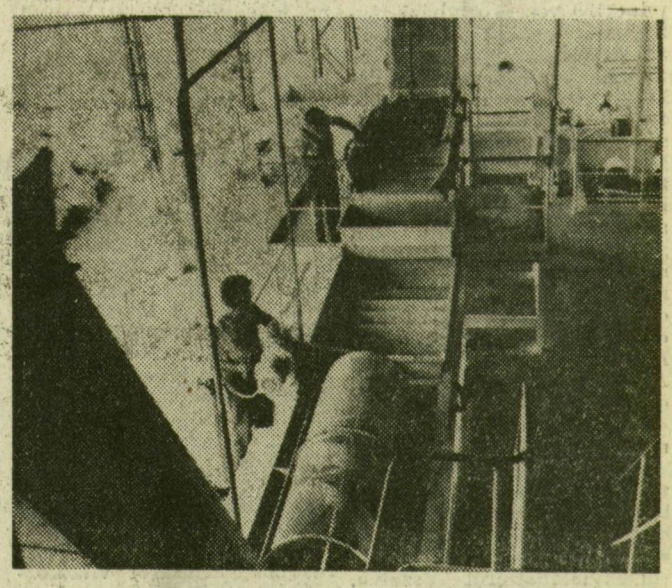

A konzervgyári borsófeldolgozón az utolsó simításokat végzik a szakemberek

Szeretnének 80—100 tonna meggyet fölvásárolni és elrakni befőttnek, illetve fejtett meggy (rétes), valamint meggyvelőnek feldolgozni. Megtudtuk azt is, hogy a konzervgyári feldolgozó vonal fölkészült erre az apró és kellemes ízű gyümölcsre, azonkívül, megpróbálkoznak egy különleges meggysűrítménnyel is, amelyet a szomszédos Bács megyei Szikrai Állami Gazdasággal kooperálva valósítanának meg.

Ezután következik a Szeged környéki gyümölcsösök primátusa: *az őszi- és a sárgarárack.* Ezekből a gyümölcsökből is nagyobb ajánlatot várnak, mint amekkora a szegedi gyár földolgozó kapacitása. Ezért is döntöttek úgy, hogy a Békéscsabai Konzervgyárral együttműködnek, és ha hirtelen nagy „hullám" öntené el őket őszibarackból vagy akár sárgabarackból, akkor *átküldik* a szomszédos vállalathoz, ahol közismerten kiváló üdítő italokat, ivóleveket készítenek. Természetesen e két finom gyümölcsből szeretnének a szegedi gyárban jó minőségű befőtteket, dzsemeket és steril velőt készíteni.

A legteljesebb főszezont az uborka, a paprika és a paradicsom jelenti. Zöldpaprikából 2 ezer 700 tonnát, paradicsomból 35 ezer 520 tonnát, uborkából 2 ezer 700 tonnát és a közkedvelt pritamin paprikából 3 ezer 400 tonnát kívánnak fölvásárolni és földolgozni. Hogy mi lesz ebből a sok-sok finom zöldségféléből? Savanyúság, lecsó és még más egyéb is, elsősorban olyan termék, amit a háziasszonyok, a külföldi vevők szívesen fogadnak.

— *Elnézést, a zöldbab mintha kimaradt volna a fölsorolásból.*

— Kimaradt. Most már harmadik éve, hogy zöldbabbal nem foglalkozunk. Hogy miért, elmagyarázom. 1981-ben volt a zöldbabfeldolgozás „záró éve". Az itteni környezet talajadottságai — a termelők véleménye szerint — *nem kedvez* a zöldbabnak. Húzódoztak már az elmúlt esztendőkben is, az állami gazdaságok, termelőszövetkezetek sem szívesen vetettek és termeltek zöldbabot. Mi ezt megértettük és távolabbi termelőktől próbáltunk felvásárolni, de ez mindent fölborított: óriási szállítási költségek terhelték az alapanyagot, ugyanakkor jó része meg is romlott közben. Ezért abbahagytuk. A Szegedi Konzervgyár zöldbabot nem vásárol és nem is dolgoz föl.

Végül is azzal zárhatjuk konzervgyári tudósításunkat, hogy *felkészültek, minden készen áll, kezdődhet a főszezon.*

G. I.

Építés, munkavédelem

Országos vándorgyűlés kezdődött

Háromnapos munkavédelmi vándorgyűlés kezdődött kedden délelőtt Szekszárdon, a SZOT, az MTESZ, valamint az Építésügyi és Városfejlesztési Minisztérium rendezésében. A Babits Mihály Művelődési Központban tartott megnyitó plenáris ülésen több mint ötszáz résztvevő előtt *Ábrahám Kálmán* ÉVM-miniszter tartott vitaindító előadást.

— Vándorgyűlésünknek — mint hangsúlyozta — az a célja, hogy a beruházó, tervező, kivitelező és üzemeltető gazdálkodó szervezetek vezetői és a munkavédelmi szakemberek megvitassák a munkavédelem új szabályrendszerének gyakorlati végrehajtása során szerzett tapasztalatokat. Az új rendelkezésekben — mondotta a miniszter — nincs semmi olyan új előírás, ami valamilyen formában ne szerepelt volna előző jogszabályokban, szabályzatokban vagy az óvórendszabályokban. Az új az, hogy a rendelkezések konkrét felelősséget meghatározva szabják meg a beruházók, a tervezők, a kivitelezők és az üzemeltetők feladatait az építés, létesítés munkavédelmi követelményeivel kapcsolatban, s egyúttal előírják a teljes folyamatban való közreműködési kötelezettséget is. A tapasztalatok szerint éppen ezen a téren a feltétlenül szükséges együttműködésben vannak még a legnagyobb zökkenők. A kivitelezők a kötelező közreműködés és segítségadás helyett inkább akadályközlési okként kezelik a műszaki kiviteli tervdokumentációk munkavédelmi hiányosságait. A jogszabályok szelleme viszont ezzel éppen ellentétesen, egymás munkájának kölcsönös segítését kívánja. Ebben az irányban kellene hatnia annak is, hogy a kivitelezőnek felelősséget kell vállalnia azért, hogy az új létesítmény megfelel a munkavédelmi előírásoknak. Érdeke tehát, hogy a tervekben vagy a kivitelezés során észlelt munkavédelmi jellegű hibákat feltárja és — a tervező közreműködésével — felszámolja.

A miniszter végül felhívta a figyelmet arra, hogy e követelmények betartását a jövőben fokozottan ellenőrzik és számonkérik.

A plenáris ülés másik előadója — *Sólyom Ferenc*, a SZOT titkára — a szakszervezeti felügyelet tapasztalatai alapján elemezte a munkavédelem helyzetét. Ezt követően a tanácskozás több szekcióban folytatódott.

Mikroelektronika

Az MTA Műszaki Fizikai Kutató Intézete a Magyar Tudományos Akadémia és az Eötvös Loránd Fizikai Társulat támogatásával május 29. és június 3. között Egerben rendezi meg a félvezetők speciális alkalmazásával foglalkozó IV. nemzetközi konferenciát.

A konferencia a mikroelektronikai ipar fejlődését biztosító fizikai kutatások problémáira keres választ. A mikroelektronika eszköztárának „aktív" alkatrészei félvezető egykristályokból készülnek, amelyeknek — a miniatürizálódás fokozódásával — korábban elképzelhetetlenül tökéletesnek kell lenniük.

Új Volán-menetrend

Május 29-én, vasárnap lép életbe az új autóbuszmenetrend — erről tájékoztatták az újságírókat kedden a Volán Tröszt székházában.

A hivatalos menetrend első kötete a Budapest környéki, a második a dunántúli, a harmadik a Duna—Tisza-közi, a tiszántúli és az északmagyarországi, a negyedik rész pedig a nemzetközi és a távolsági járatok rendjét tartalmazza. Az idén újból kiadják a hét végi autóbuszjáratokat tartalmazó kiadványt, s megjelentetik a balatoni autóbuszmenetrendet. Tájékoztató jelenik meg a Duna-kanyar általános közlekedéséről.

A tavalyi tarifaemelés hatására számottevően módosultak az utazási igények, illetve szokások. Nagymértékben csökkent a menetjegyes — kisebb mértékben pedig a bérletes — utasok száma. Ugyanesak változtak az utazási szokások az ötnapos munka-, illetve tanítási hét teljes körű bevezetése, s a megnövekedett szabad idő következtében. Az új menetrend szerkesztői messzemenően igyekeztek alkalmazkodni a megváltozott helyzethez.

Az új menetrenddel — amely napi 39 ezer helyközi és 40 ezer helyi járatról ad információt — elsődlegesen a nagyobb városok elővárosi forgalmának, illetve a munkába járóknak az igényeit kívánják kielégíteni, ám szem előtt tartják, hogy javítani kell a kisközségek és a külterületek közlekedését is.