SPORT

Kupagyőztes a Honvéd

A magyar férfi kézilabdasport egyik legnagyobb sikerét érte el szombaton a Bp. Honvéd együttese: megnyerte a Bajnokcsapatok Európa Kupáját.

A múlt heti budapesti 25-16 arányú győzelem után az St. Ottmar St. Gallen együttese ellen, a svájci visszavágón 24-18 (11-7) arányú magyar győzelem született, s ezzel a piros-fehérek először nyerhették el az értékes vándordíjat.

Vízilabda OB I

FTC—Szeged 10-8 (3-2, 1-2, 4-3, 2-1).

Hajós Alfréd uszoda, 200 néző.

Szoros találkozón a vendégek végig egyenrangú ellenfélnek bizonyultak. Az utolsó játékrészben mindkét csapat négyméterest hibázott.

A 28-as VB-keret

Május 17-én Tatán kezdődik a felkészülés

Az MLSZ-ben a szövetség vezetői, *Mészöly Kálmán* szövetségi kapitány és a válogatott játékosokat adó klubok edzői megbeszélést tartottak. Sorra vették a világbajnokságra készülő jelöltek teljesítményét, majd az elhangzottak figyelembevételével Mészöly Kálmán kihirdette annak a 28 labdarúgónak a névsorát, akik május 17-én Tatán megkezdik a közvetlen felkészülést a világbajnokságra. Néhány külföldön szereplő labdarúgó valószínűleg csak később tud majd bekapcsolódni a közös munkába.

Íme a keret:

Kapusok — Mészáros, Katzirz, Kiss Imre, Zsiborás.

Védők — Martos, Bálint, Garaba, Tóth, Szántó, Kerekes Attila, Rab, Varga, Csuhay.

Középpályások — Müller, Nyilasi, Csongrádi, Hannich, Póczik, Sallai, Csapó, Mucha.

Csatárok — Fazekas, Törőcsik, Kiss László, Pölöskei, Bodonyi, Szentes, Kerekes György.

Mészöly Kálmán jelöltjei május 6. és 16. között szabadságot kaptak, majd 16-án a 28 játékos Tatára utazik, másnap leteszi a világbajnoki fogadalmat, és elkezdi a felkészülést.

Elődöntőben a SZEOL AK ifistái!

A SZEOL AK ifjúsági labdarúgó-csapata a Genova melletti Vado Ligureban nemzetközi tornán vesz részt, ahol 12 együttes (Csehszlovákia ifjúsági válogatottja, NK Rijeka, Bayern Leverkusen, Napoli, AC Milan, Genoa, Catanzaro, Cagliari, Albenga, Varese, FC Vado. SZEOL AK) kieséses rendszerben küzd a végső győzelemért. A szegedi fiatalok bravúrosan szerepelnek, hiszen első két mérkőzésüket 1-0, 1-0-ra megnyerték, majd egy 0-0-ás döntetlen következett, s ezzel csoportelsőként bekerültek a torna elődöntőjébe. A csapat egyébként kedden érkezik haza Olaszországból.

Riválisaik fölé nőttek

Mi rejlik a SZEOL AK női kosarasainak 8. helye mögött?

Mielőtt elkezdődött volna a bajnokság, *Pungor Miklós* tavaly ősszel a lehető leghatározottabban jelentette ki, tudja, elérkezett az idő, hogy csapata — eloszlatva a kételyeket — végre megmutassa igazi képességeit. Mondta mindezt azért, mert elsősorban önmaga előtt akarta tisztázni, munkája, hozzáértése milyen minősítést érdemel, elképzelései jók voltak-e, megfelelően valósította-e meg azokat. *Nos, az eredmények, a SZEOL AK NB I-es női kosárlabdacsapatának mostani 8. helye kétségeket kizáróan tükrözik az öt év alatt következetesen végzett munka helyességét.* (Pungor Miklós 1977-ben kezdte ténykedését a kék-feketéknél, akkor a 13., a következő évben a 14. helyen végeztek. 1979-ben az NB II jutott „osztályrészül", míg az 1980—81-es bajnoki évben a 11. volt a csapat.)

Amikor arra kértük a vezető edzőt, egy-két mondatban összegezze csapata teljesítményét, nem sokat gondolkodott a válaszon: *„A lányoknak de nekem is a legsikeresebb bajnoki évem volt. Ehhez még annyit, vegyes benyomásokkal »gazdagodtam«, az ősszel átlagon felüliet nyújtott a társaság, a tavasz viszont roszszabbul sikerült, mint vártam."* Anélkül, hogy a legkisebb mértékben is csorbítani akarnánk a csapat érdemeit, minden tekintetben igazat kell adnunk a szakvezetőnek. Igazat, mert valóban „felemás" volt az együttes, és ez nemcsak játékán, de hangulatán is meglátszott.

Miből mégis a mindenképpen nagy előrelépést jelentő, szép sikerként elkönyvelendő 8. hely? A dolgok ilyen formában való felvetése, a csapat történetében egyedülálló mostani szereplése megérdemel egy mélyrehatóbb elemzést.

Nem is oly' rég, a 70-es évek közepén még az dívott a sportág honi női művelői és jó pár irányítója körében, hogy elsősorban szépen és látványosan kell kosarazni. Ez így már nem igaz. Az élet igazolta a bátran kísérletező edzőket — Pungor is ezek közé tartozik —, és ma szinte minden szakember *az inkább monsan és erőszakosan elméletét alkalmazza a mérkőzéseiben, a számára kedvezőtlenebb helyzetben az eredményesség került előtérbe.*

Az előző évek során sok mindent megtanuló SZEOL AK csapata megfelelt ezeknek a követelményeknek. *A szó legszorosabb értelmében egységes kosarasok erőnlétükkel magasan túlszárnyalták a mezőnyt, riválisaik fölé nőttek.* Változatlanul erősségük volt, tovább fejlődött védőmunkájuk, és ami egyáltalán nem lényegtelen, kritikus mérkőzéseken is tudtak győzelemre játszani! (A rájátszásig a kapott kosarak számát tekintve 5. volt a csapat) *A lányok többször bizonyították, képesek hatalmas iramot diktálva hibára késztetni ellenfeleiket; akaratukat érvényre juttatva a mérkőzéseik többségén ők voltak a játék irányítói.*

A kezdetben középcsapatnak kikiáltott gárda nem sokat törődve az ellenfelek véleményével, szorgalmasan gyűjtögette pontjait. Annyit, hogy feltűnően jó teljesítményével a rájátszás előtt karnyújtásnyira volt a „felsőházat" jelentő 6. helytől. Beverekednie magát mégsem sikerült a körülmények alakulása folytán. A BEAC elleni, sorsdöntő mérkőzésen *Veraszló* betegsége miatt nem játszhatott, a fővárosiak erőssége, a sérüléséből éppen fölépült *Lerner* ellenben igen, így az eredmény nem lehetett kétséges. Hogy az élmezőnyt jelentő csoportban miként végzett volna a SZEOL — titok marad.

Érthetően jó volt a hangulat, ősszel természetesnek hatott, hogy a vezetés ura tudott maradni a nem tervezett eseményből eredő helyzeteknek, és a csapat az anyai örömök elé néző *Novákné*, valamint a súlyos sérülést szenvedett *Dorán* kiválását is átvészelte. A tavasz már korántsem hozott ennyi szépet és jót. A Pungor Miklós körül kialakult légkör, a távozásával, illetve maradásával kapcsolatos huzavona — egy-két kivételtől eltekintve — rossz hatással volt a játékosokra, a környezetre. A balszerencse-sorozat sem szakadt meg, betegségek sújtották a csapatot, *Molnár* sérülése pedig végzetessé vált a még jobb helyezés elérhetőségét illetően.

Mindezek ellenére jól, győzelemmel kezdődött a rájátszás, a folytatás azonban nem kerül a dicsőségtáblára. Jöttek a vereségek, és azonnal felszínre kerültek a máskor könnyen elsimítható konfliktusok, a nyavalygások, a nyűglődések. A bajnokság végére, elég nehezen ugyan, de elcsitultak az indulatok hullámai, megint „összekapta" magát a társaság, és biztosan vívta ki helyezését.

A dicsőség a játékosoké! — hangoztatta többször is az edző, *de azért* — ezt mi is állítjuk — *valami köze neki is van az elértekhez.* A siker fő részesei Molnár, Veraszló, *Lázár, Palotás* és *Göndöcs*, ők mindenkor meghatározói voltak a csapat játékának. Dorán a tavasszal ugyan ismét játszott, dicséretesen akart, küzdött, de — és ez érthető — elmaradt korábbi önmagától. A többi kosaras jól kiegészítette a már említetteket, mindig tudásuk legjavát adva igyekeztek egy-egy taktikai feladatot megoldani.

Arról, hogyan formálódik, alakul a csapat, képes lesz-e megtartani az elérteket, most nehéz egyértelműen beszélni. Ami biztos, Pungor Miklós szerződése július 31-gyel lejár, és a hogyan továbbról nem volt hajlandó nyilatkozni. Annyit azonban mégis elmondott, a kosárlabdázástól nem tud, de nem is akar megválni...

Gyürkj Ernő

Motorcsónak

Kertes János hetedik a Világ Kupán!

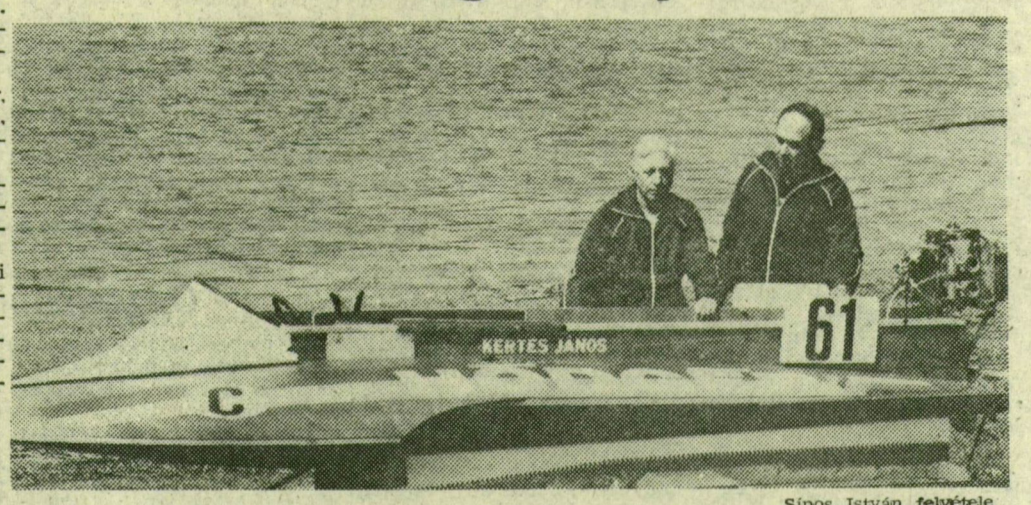

Sípos István felvétele

Kertes János (balról) és Benyhe János az új Danisch-csodával

Amikor — alig egy évvel ezelőtt — Berlin-Grünauban, a Langer Seen a nemzetközi motorcsónakverseny kötelező edzésén *Kertes János* alatt úgymond „szétrobbant" a Danisch-hajó és köztöréssel, vérző arccal a partra segítették, azt hittem, nem ül többé eszeveszetten száguldó „koporsóba" a HMSE válogatott sportolója. Aztán eltelt egy kis idő, még gipszkötéssel a kezén is starthoz állt az országos megbízhatósági versenyen.

Az idei versenyévad Világ Kupa-küzdelemmel kezdődött, majd augusztus 14—15-én a Tiszán rendezik az OC 500 kcm-es kategória világbajnokságát!

A Világ Kupát Nyugat-Berlinben, Gatowban rendezték. Ezen *Kertes János* már az új „Danisch-csodával" versenyzett, nem is akárhogyan, hiszen a 22 versenyző közül az előkelő hetedik helyezést szerezte meg. Hat pont választotta el a hatodiktól, de legyőzte például a Kőnigh-professzor *Alfréd Welschart*, a svéd *Keller Sturet*, az angol *Chris Applebet*.

A Világ Kupa küzdelemről már a főszereplővel beszélgettünk:

— Esős, szeles idő, hullámos víz fogadott bennünket Gatowban. Három futamot rendeztek, egy futamban 5 kört (1 kör 4 km) kellett teljesíteni. Szokatlan volt számomra, hogy nem repülőrajttal indítottak bennünket, hanem állórait (jetty) volt. A versenypálya közepén elhelyezett mólónál vártuk a startpisztoly dörrenését. A motorokat csak ekkor lehetett berántani. Szerencsére olyan „segítők" voltak velem, mint *Benyhe János* és *Ribizsár Mihály*. Nekik köszönhetem, hogy minden startunk sikerült, és két hetedik helyezés után, a harmadik futamban már az 5. helyen értem célba.

Nagy sikernek számít Kertes hetedik helyezése, hiszen olyan gyári menők következtek utána, mint *Alfréd Welschar*, az angol *Chris Applebe*. Az a *Knape Ekkehard* (NSZK) pedig, aki a legutóbbi Európa-bajnokságon Brodenbachban, a Mosel-tavon győzött, most csak ötödik (!) tudott lenni. A Világ Kupa-győzelmet egyébként a korábbi Európa-bajnok *Loth Manfred* (NSZK) szerezte meg.

Világ Kupa győztes: Loth Manfred (NSZK) 1000 p., 2. Peter Komoll (Nyugat-Berlin) 700 p., 3. Klaus Götsckel (Ny.-B.) 675 p., 4. David Maiwaldt (NSZK) 465 p., 5. Ekkehard Knape (NSZK) 400 p., 6. Hans-Joachim Krapp (Ny.-B.) 275 p., 7. Kertes János (Magyarország) 269 p., 8. Alfred Welscher (NSZK) 190 p., 9. Keller Sture (Svédország) 169 p., 10. Chris Applebe (Anglia) 55 p.

Súlyos sérülés nélkül már alig képzelhető el egy-egy motorcsónakverseny. Ezúttal Knape is bukott, súlyos sérülést szenvedett. Az OB-kategória nemzetközi versenyén pedig a lengyel *Waldemar Marschalek* szenvedett életveszélyes sérüléseket, élete megmentéséért a nyugat-berlini klinika intenzív osztályának orvosai küzdenek!

— *Milyen versenyek következnek a Világ Kupa után, melyen Kertes János is érdekelt?*

— Május 15—16-án Hamburgban nemzetközi verseny, majd május 29—30-án az NSZK-beli Heilbronnban Európa Kupa küzdelem, ahol az OB-kategóriában Ribizsár Mihály is indul. Június 19—20-án Vácott rendezik a magyar bajnokság első fordulóját, augusztus 14—15-én pedig Szegeden az OC 500 kcm-es géposztály világbajnokságát!

Ezen öt magyar versenyző indul, *Kertes, Csapláros* és *Ticska* helye már biztos. A másik két versenyzőt a váci országos bajnoki forduló után jelöli ki *Kaszás Mátyás* szövetségi kapitány.

Bagaméry László

Országos ifjúsági és serdülőbajnokság

Újabb fordulót rendeztek az országos ifjúsági és serdülő-labdarúgóbajnokság szegedi csoportjában. Eredmények:

Ifjúságiak: KSC—Gyulai SE 1-0 (1-0), Szarvasi Főiskola Spartacus—Lehel SC 0-4 (0-3), Békéscsabai Előre Spartacus—Szolnoki MÁV MTE 3-3 (2-3), SZEOL AK—H. Szabó Lajos SE 3-1 (1-0), HÓDGÉP METRIPOND SE—KSI 2-1 (0-1), Szolnoki SI—Szegedi Dózsa 4-1 (2-0). Elmaradt mérkőzések: Szolnoki MÁV MTE—HÓDGÉP METRIPOND SE 3-2 (2-1), H. Szabó Lajos SE—Szarvasi Főiskola Spartacus 1-0 (0-0).

1. Szolnoki SI	16 12 2 2	43-16 26
2. SZEOL AK	16 10 3 3	21-13 23
3. KSI	16 10 1 5	40-16 21

Serdülők: KSC—Gyulai SE 2-0 (2-0), Szarvasi Főiskola Spartacus—Lehel SC 0-2 (0-2), Békéscsabai Előre Spartacus—Szolnoki MÁV MTE 0-1 (0-0), SZEOL AK—H. Szabó Lajos SE 5-1 (2-0), Szolnoki SI—Szegedi Dózsa 5-0 (2-0).

1. B.-csabai Előre	15 13 1 1	62-15 27
2. SZEOL AK	14 11 1 2	51- 9 23
3. Szolnoki SI	14 10 1 3	54-13 21

*

Megyei I. osztályú ifjúsági labdarúgó bajnoki eredmények: Kiskundorozsma—Makó 2-0, Fábiánsebestyén—SZVSE 1-7, Apátfalva—Kinizsi-Húsos 3-1, Tápé—Kistelek 4-1, Deszk—Mártély 4-1, Alsóvárosi MÁV—Szentesi Kinizsi 1-6. Sándorfalva—Csongrád 1-0. **Megyei II. osztályú ifjúsági bajnoki eredmények:** Sz. Postás—Csanádpalota 0-2, Mórahalom—Szőrég 6-0, Tisza Új SK—Nagymágocs 2-0, Szegvár—Domaszék 4-0, Pitvaros—Mihálytelek 0-1, Bordány—Csanytelek 3-1.

Magyar Ifjúság Kupa

Mint ismeretes, a KISZ KB Magyar Ifjúság Kupa címmel kispályás labdarúgó-akciót hirdetett. A tét a spanyolországi világbajnokságon való részvétel, s így az országos döntőben legjobban szereplő együttesek nézői lehetnek a mundiálnak.

Megyénkben — sajnos — nem volt kellő érdeklődés, mindössze Szegeden és Vásárhelyen tudtak megfelelő színvonalú városi döntőt szervezni. A szentesi Termál Tsz játék nélkül jutott el az országos elődöntőbe, amit ma és holnap rendeznek. **Az országos döntőre május 15—16-án Csillebérczen kerül sor.**

Mindkét férfikategóriában — felnőtteknél és ifjúságiaknál is — büntetőrúgás döntötte el a továbbjutás sorsát. Felnőtteknél az SZVSE—Szentesi Vízmű Vállalat összecsapás a rendes játékidőben és a hosszabbításban is 1-1 volt, **de a Tóth János, dr. Vass Ferenc, dr. Szamosvölgyi Zoltán, Sándor [illegible]dós, [illegible] István, Pangráz János, Rácz Mihály, Pósa Lajos, Terhes István** és Matuszka Szilveszter összeállítása SZVSE öregfiúk a büntetőrúgásban 3-1-es különbséggel bizonyultak jobbnak. Az ifjúságiaknál a makói 601-es számú szakmunkásképző a szegedi MÁV Nevelőintézet ellen hétméteresekkel 6-5-re nyert, így továbbjutott.

26-20 (14-7) volt az eredmény!

A gyenge játék és a győzelem is igaz a szombati lapunkban megjelent Volán SC—Debrecen NB I-es férfi kézilabda-mérkőzés tudósításából. Csupán a nyomdába küldött kéziratról nem került a lap hasábjára a legfontosabb — mégpedig az eredmény. A technika [illegible] pótolva, íme a kiegészítés: Sz. Volán SC—Debreceni Dózsa 26-20 (14-7).

Sportműsor

Atlétika:

A SZEOL AK I. osztályú országos dobóversenye, Tisza-parti stadion, 9 óra 30.

Kosárlabda:

Felszabadulási Kupa. Nők: SZEOL AK—BSE, Újszegedi sportcsarnok, 11 óra, Weidinger, Faidt. **NB II. Nők:** Sz. Tanárképző—Törökszentmiklósi SE, Szeged, Április 4. útja, 10 óra 30. SZVSE—Székesfehérvári SI. SZVSE-tornaterem, 10. **Férfiak:** Sz. Postás—Leninváros, Rókusi Tornacsarnok, 11. **Férfi MNK,** a legjobb 24 közé jutásért: SZVSE—HVSE, SZVSE-tornaterem, 11 óra 30.

Sakk:

II. osztály: Makói SVSE—Szegedi VSE, Makó, Korona-szálló, 8 óra 30.

Súlyemelés:

Maros Kupa verseny, újszegedi sportcsarnok, 9 óra 45.

Vízilabda:

OB I: SZEOL AK—FTC, Újszegedi sportuszoda, 16 óra. [illegible]

Labdarúgás:

NB II. Keleti csoport: Sz. Dózsa—Ganz-MÁVAG, Hunyadi tér, 16 óra 30, Ádám.

Területi bajnokság: Kiskszent—DÉLÉP SC, Mindszent, 16 óra 30, Hajdú. H. Porcelán—KSZV SE, Hódmezővásárhely, 16.30, Őrző, KTE—Szentesi V., Kecskemét, 16.30, Kokavecz.

Megyei I. osztály: Makó—Tápé, Makó, 17 óra 30, Abranov. Tanárképző—Apátfalva, volt SZAK-pálya, 17.30, Kiss J. Alsóváros—Fábiánsebestyén, Szabadság tér, 17.30, Szilágyi. Sándorfalva—Dorozsma, Sándorfalva, 17.30, Pördi. Szentesi K.—Kinizsi Húsos, Szentes, 17.30, Kiss M. Mártély—Kistelek, Mártély 17.30, Kormányos. Előtte ifjúsági mérkőzések.

HÉTFŐ

Labdarúgás:

Radnóti-hétfők: MÁV BFF—Sz. Nyomda, 16 óra 30 Góré, Kiss J. Gold Band—Old Boys, 17.30, Kiss J., Góré. Harlem—SZAK, 18.30, Engi. Szekeres VIKE—SZEKÖ, 19.30, Csóti, Barna. Irirra—Ép. Szöv, 20.30, Barna, Csóti.

[illegible] **iskolás kispályás** döntők: [illegible] pályája, 14 óra 30-tól.