DM röviden

Hótakaróban

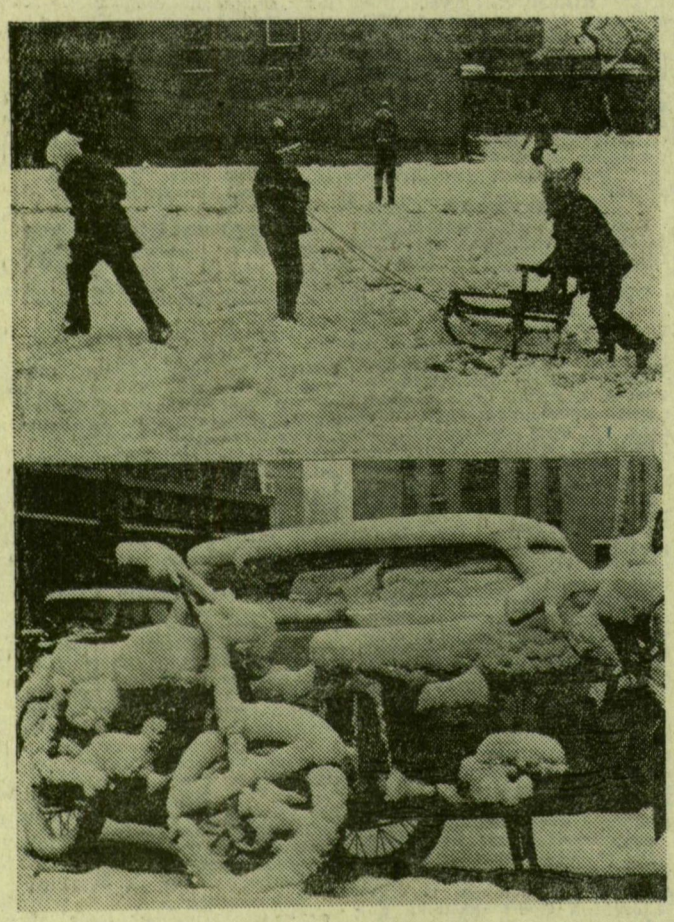

TUDOMÁNYOS ÜLÉS

A Szegedi Akadémiai Bizottság és a Szegedi Orvostudományi Egyetem tudományos ülést rendez ma, kedden délután 4 órakor a SZAB Somogyi Béla u. 7. szám alatti székházának tanácstermében dr. Ribári Ottó egyetemi tanár elnökletével. Ezúttal a deszki tüdőgyógyintézet és a SZOTE 1-es számú sebészeti klinikájának munkatársai számolnak be tudományos és gyógyítási eredményeikről.

COLLEGIUM ARTIUM

A Collegium Artium képzőművészeti szekciójában ma, kedden este 8 órakor Kondor Béla jelentősége korunk festőművészetében címmel dr. Németh Lajos tanszékvezető egyetemi tanár tart előadást a Rerrich Béla téri Béke-épület előadójában.

ZONGORAEST

Maczelka Noémi zongoraestjét rendezik meg ma, kedden este fél 7 órai kezdettel a Liszt Ferenc Zeneiskola Tábor utca 3. szám alatti nagytermében. A műsorban Bach, Kodály, Liszt és Ravel művei szerepelnek.

MA TEMETIK GAÁL GÉZÁT

Ma, kedden délután 2 órakor temetik Gaál Gézát, a Juhász Gyula Tanárképző Főiskola 71 éves korában elhunyt nyugalmazott főigazgató-helyettesét, a Belvárosi temető ravatalozójából. Az ismert szegedi pedagógus, aki a Közoktatásügy Kiváló Dolgozója, a Kiváló Tanító és az Oktatásügy Kiváló Dolgozója kitüntetések tulajdonosa volt, nagy érdemeket szerzett a pedagógusképzésben, s a társadalmi közéletnek is aktív résztvevője volt. A tanárképző főiskola saját halottjának tekinti.

ÁRBEVÉTEL HELYETT NYERESÉG

A mórahalmi Vörös Október Tsz-ről összeállított írásunkban, amelyet a Délmagyarország november 29-i száma közölt, tévesen jelent meg a szövetkezet mai eredményeit igazoló adat. Szűcs Zoltán elnök szavai szerint „a tervezett nyereségünk csak kacsákból 1 millió 800 ezer forint". A hibáért elnézést kérünk a téesz kollektívájától és olvasóinktól.

A defekt

Múlt vasárnap autókirándulást tettem Marianne-nal. Egy kies dűlőúton mentünk szép lassan, s gyönyörködtünk a természetben, abban, hogy nálunk akadnak még ilyen néptelen, bájos zugok — amikor hirtelen hangos csattanás hallatszott. Marianne élesen felsikoltott, én meg teljes erőmből belekapaszkodtam a kormányba, mivel a kocsi makacsul az útszéli árok felé tartott. Végre sikerült a szélén megállítanom.

— Megsebesültél? — kérdezte suttogva Marianne.

— Megsebesültem? — feleltem kérdéssel, ijedten. — Miért?

— Hát nem terroristák támadtak meg?

— Kinyiffant a hátsó kerék. Leeresztett a gumi.

— Á-á... — húzta a szót Marianne, és valamiért csalódottnak látszott.

— H-hát igen, így állunk — konstatáltam a tényállást, amikor kimásztam a kocsiból.

— Remélem, ki tudod cserélni a kereket?

— Hát persze, de miért? Ilyen esetben a segélyszolgálatot kell igénybe venni. Tudod, azokat a kis sárga kocsikat, amelyek fel-alá járnak az utakon... Csak egy kicsit kell várnunk, egykettőre megjavítják a kocsit, és aztán máris mehetünk tovább.

Jó negyven percet vártunk. De a segélyszolgálat egyik kocsija sem bukkant fel.

Találtam az autóban egy kis füzetet, amely tájékoztatást nyújtott a segélyszolgálat működéséről. Kiderült, hogy izgalomra az égvilágon semmi ok. Előbb-utóbb feltétlenül meg kell jelennie annak a bizonyos sárga autónak. Ez olyan biztos, mint a nap. A füzetben világosan ez állt: „Szükség esetén megállíthatja segélykocsijainkat, vagy a legközelebbi telefonfülkéből felhívhat bennünket."

— Hiába, várni kell — jegyeztem meg.

— De hátha a segélyszolgálat nem hallotta a robbanást?

— Hát amikor kipukkadt a kerék... Vagy talán ez az út túlságosan jelentéktelen? Talán a segélyszolgálat kocsijai csak a főútvonalakon cirkálnak?

A térképre néztem. A legközelebbi főútvonal négy kilométerre volt.

— Te mész vagy én menjek? — tettem fel jó fél óra múlva a teljesen elméleti jellegű kérdést, hiszen Marianne még válaszra sem méltatott.

Bizonyára rosszul néztem meg azt a térképet. Csak mentem-mendegéltem, és a négy kilométer mindinkább végtelen hosszúnak látszott. Amikor kijutottam az erdőből, kimerülten leroskadtam a szélén, és még egy órát vártam. Különös, de egyetlen sárga angyalt sem vettem észre. A nap már lefelé hanyatlott, és ha még világosban vissza akartam térni Marianne-hoz, bizony sietnem kellett. Így hát szomorúan visszafelé kullogtam. Körülbelül egy óra múlva szembejött egy teherautó, malacokat szállított. Felemeltem a karomat, és megállítottam.

— Nem akar megkeresni egy üveg italra valót? — tudakoltam hízelgő hangon. — Segítsen nekem kicserélni a kereket.

— Azt már nem — mondta a sofőr —, éppen elég dolgom van. Ha mindenkinek kicserélném a kerekét, aki az országúton elém akad, akkor a malacaim mind egy szálig megdöglenének. Szedd a lábad, keress egy telefonfülkét!

Már gyorsan sötétedett és a teherautó piros hátsó lámpája eltűnt a kanyar mögött. Én meg csak mentem, mentegéltem, átkoztam a segélyszolgálatot, a térképet, a dűlőutakat, a pimasz sofőröket meg a malacokat. És a sötétségben végül megpillantottam a kocsinkat. Már nem az útpadkán állt, és a hátsó kereket csodálatos módon visszanyerte eredeti alakját.

— Tehát mégis itt volt a sárga angyal... — kezdtem bele, Marianne azonban csak gúnyosan elmosolyodott;

— Dehogy! Hanem erre ment egy teherautó, malacokat szállított. A sofőr lefékezett, és azt mondta, hogy egy ilyen csinos lány... Igaz, úgy mondta: „jó bőr", de hát ennek semmi jelentősége sincs... Igen, szóval, azt mondta, hogy egy ilyen csinos lány nem rostokolhat a kinyiffant gumijú kocsiban, hanem a nagyvilágot kell járnia, hogy szerencsét próbáljon... És képzeld, kicserélte a kereket, méghozzá teljesen ingyen. Olyan kedves, rokonszenves fiú volt. Bizony, gondolkodóba ejtett... Tudod, mit mondott búcsúzóul?

Nem tudtam.

— Hát azt mondta, hogy ha rászánom magam és otthagyom a férjemet, és valaki különbet akarok keresni, akkor elsősorban nagy ívben kerüljem el az olyan fajankókat, akiknek annyi eszük és erejük sincs, hogy kicseréljenek egy nyomorult kereket!

W. B.

Hó, eső

Várható időjárás kedd estig: kezdetben kissé csökken a felhőzet. Később országszerte borult idő várható. Sokfelé lesz havazás, eső, a déli, délnyugati szél időnként megerősödik. A legmagasabb nappali hőmérséklet kedden plusz 1 és plusz 6 fok között.

SZEGEDIEK KÉPEI NEMZETKÖZI FOTÓALBUMBAN

Katalógusként is funkcionáló vaskos fotóalbum jelent meg Bécsben Photocommunication címmel. A rendezők felhívására 213 fotós küldte el alkotásait az osztrák fővárosba. Szovjet, cseh, lengyel, olasz, dán, spanyol, indiai, brazil, argentin, norvég és más országok kiváló fotósai között szerepel a szegedi Gyenes Kálmán és Süli István egy-egy alkotása is. A bécsi nemzetközi fotókiállítás decemberben látható.

ÁRVÁLTOZÁSOK

December 1-től megváltozik a hazai előállítású mosógépek és a centrifuga termelői és fogyasztói ára: az automata mosógépek 800—1000 forinttal lesznek olcsóbbak. Ugyanakkor a keverőtárcsás mosógép 180 forinttal, a centrifuga 210 forinttal drágul. A hazai gyártású kerékpárok ára átlagosan 10 százalékkal emelkedik.

KEREKASZTAL-MEGBESZÉLÉS

A Magyar Kémikusok Egyesülete megyei csoportjának gyógyszer- és élelmiszer-analitikai szakosztálya kerekasztal-megbeszélést rendez holnap, szerdán délelőtt 10 órakor a Technika Házában, rétegkromatográfiás vizsgálati módszerekről. A vitát Tyihák Ernő, az MTA Kémiai Tudományok Osztálya kromatográfiai munkabizottságának tagja vezeti.

Jólét...

— Mitől tudott ennyire meghízni a maga szomszédja?

— A zöldségből...

— Annyi zöldséget eszik?

— Nem eszi, eladja.

KARMESTERI DÍJ

Vasárnap befejeződött a Bartók-centenárium jegyében a Zeneakadémián szervezett Budapesti Kamarakórus Napok rendezvénysorozata. A dalostalálkozón 14 együttes előadásában 70 kórusművet hallhatott a közönség. A zsüri Rozgonyi Évának, a szegedi Bartók-kórus és a kecskeméti kamarakórus karnagyának karmesteri díjat ítélt oda.

Minden út járható

A tél első igazi támadását sikeres munkával hárították el a KPM közúti igazgatóságok és a fővárosban a közterület-fenntartó vállalat gépesített „osztagai", s a hétfő reggeli jelentések szerint minden út járható.

A hóeltakarításban, elsősorban a pályaudvarok váltóinak megtisztításában éjt nappallá téve dolgoztak a MÁV pályafenntartó brigádjai. A hóesésben még gyakori volt a 40—60 perces késés. A MÁV vonalain hétfőtől ismét zavartalan a forgalom.

Autóbusz és vonat karambolja

Hétfőn reggel 9.30 órakor a Nógrád megyei Mohora községben a fénysorompóval ellátott vasúti átjáróban összeütközött a Hatvan—Balassagyarmat közötti menetrendszerű Volán-autóbusz és egy üres szerelvényvonat. Az autóbuszt Kéri György 29 éves gépkocsivezető vezette. A baleset következtében 12 utas a helyszínen, egy a kórházba szállítás után életét vesztette. Mivel több halálos áldozatnál semmiféle irat nem volt, a személyazonosítás még folyik. A mentők 31 embert szállítottak a salgótarjáni, a váci és a budapesti kórházakba súlyos, illetve életveszélyes állapotban, huszonkét szemelyt pedig könnyű sérüléssel. A baleset körülményeinek tisztázására a vizsgálatot a rendőrség a MÁV és a Volán szakértőinek bevonásával megkezdte.

*

A Közlekedés- és Postaügyi Minisztérium mély megrendüléssel és őszinte részvéttel osztozik a súlyos közlekedési baleset halálos áldozatai hozzátartozóinak gyászában és fájdalmában.

Közlekedés- és Postaügyi Minisztérium

Közlekedési balesetek

Halálos kimenetelű közlekedési baleset történt a hét végén Szegeden. A Volán 10. számú Vállalat autóbuszát vezetve, a Csillag tér felé tartva előtört a Retek utcán egy kerékpárost a 48 éves Makhajda János, helybeli, Göndör sor 14/B. alatti lakos. A kerékpáros, a 75 éves Kopasz Sándor, Szeged, Csongrádi sugárut 72. szám alatti lakos olyan súlyosan megsérült, hogy kórházba szállítás után életét vesztette.

Személyautóval Zsombó felől Forráskút felé igyekezett a hét végén, a délutáni órákban a 22 éves Baráti László, Zsombó, Ménesjárás 86. szám alatti lakos. Tompított világítással közlekedett. Az 51. kilométerkő közelében későn vette észre az úttest jobb szélén álló, kerékpárjára támaszkodó, 70 éves Szabó Györgyöt, Forráskút, Forráskút-dűlő 20. szám alatti lakost. Kikerülni már nem tudta, a kerékpárnak ütközött. Szabó György, aki egyébként itas volt, súlyos, életveszélyes sérülést szenvedett a balesetben.

Mórahalmon, a Felszabadulás és a Nyár utca kereszteződésében, az úttesten áthaladva egy személygépkocsi elé lépett a 79 éves Csányi Gézáné, helybeli, Hunyadi liget 12. szám alatti lakos. Az autó vezetője, jóllehet erősen fékezett, már nem tudott megállni, elütötte a gyalogost. Az idős asszonyt, súlyos sérüléssel szállították kórházba.

Szegeden, a Tolbuhin sugárút és a Vásárhelyi Pál utca kereszteződésében, balra kanyarodás közben villamosnak ütközött egy, a Bajai út felől érkező pótkocsis teherautó. Vezetője a 22 éves Teberekidis Adonios, görög állampolgár volt. A balesetben a teherautó egyik és a villamos négy utasa sérült meg, könnyebben. A villamosban közel 50 ezer; a gépkocsiban 20 ezer forint értékű anyagi kár keletkezett.

Gyászközlemények

Köszönetet mondunk a rokonoknak, szomszédoknak, jó barátoknak, az ATIVIZIG vezetőinek, munkatársainak, a Szegedi Téglagyár dolgozóinak, akik felejthetetlen halottunk,

ÖKRÖS ISTVÁN

temetésén megjelentek, részvétükkel és virágaikkal mély fájdalmunkat enyhíteni igyekeztek. A gyászoló család.

Köszönetet mondunk mindazoknak, akik felejthetetlen halottunk,

DR. SZABÓ MIKLÓS

ügyvéd, temetésén megjelentek és együttérzésükkel mély fájdalmunkat enyhíteni igyekeztek. Gyászoló felesége és családja.

Köszönetet mondunk minden kedves rokonnak, a ház lakóinak, a DÉGÁZ Váll. dolgozóinak, akik felejthetetlen halottunkat,

BÁLINT MIHÁLYT

utolsó útjára elkísérték, virágaikkal és részvétükkel mély gyászunkat enyhíteni igyekeztek. A gyászoló Bálint család. 15 907

Köszönetet mondunk mindazoknak a rokonoknak, ismerősöknek, barátoknak, az osztályfőnöknek, a tantestületnek, osztálytársaknak, akik

IFJ. KOCSIS ZOLTÁN

temetésén megjelentek és részvétükkel fájdalmunkat enyhíteni igyekeztek. A gyászoló Kocsis család, Szőreg.

Köszönetet mondunk mindazon rokonoknak, ismerősöknek, szomszédoknak és mindazoknak, akik felejthetetlen halottunk,

SZIGETI JÓZSEFNÉ
Mészáros Ilona

búcsúzatásán megjelentek, részvétükkel és virágaikkal mély fájdalmunkat enyhíteni igyekeztek. A gyászoló család. 16 464

Fájó szívvel tudatjuk, hogy a szeretett testvér, nagybácsi és rokon,

KENDRUSZ KÁROLY

életének 68. évében, hosszantartó, súlyos betegség után elhunyt. Búcsúztatásáról értesítéssel leszünk. A gyászoló család. 16 465

Megtört szívvel mondok köszönetet mindazoknak, kik imádott gyermekem,

BÁLÓ KRISZTINA

temetésén megjelentek, részvétükkel, virágaikkal fejezték ki iránta érzett szeretetüket. Gyászoló édesanyja.

Mély fájdalommal tudatjuk, hogy

GYÓLAY GYULA

elhunyt. Hamvasztás utáni búcsúztatása 1981. dec. 3-án 15 órakor lesz a Belvárosi temetőben Szegeden. A gyászoló család, Deszk. 15 904

Mély fájdalommal tudatjuk, hogy a felejthetetlen férj, édesapa, testvér, nagyapa és rokon,

ÁRKUS BÉLA

életének 57. évében, váratlanul elhunyt. Temetése dec. 2-án 13 órakor lesz a Dugonics temető ravatalozójából. A gyászoló család. 15 911

Köszönetet mondunk mindazoknak a rokonoknak, ismerősöknek, akik felejthetetlen halottunk,

LEHOTAI ISTVÁNNÉ
Fodor Mária

hamvasztás utáni búcsúztatásán megjelentek, részvétükkel és virágaikkal mély fájdalmunkat enyhíteni igyekeztek. A gyászoló család. 15 886

Mély fájdalommal tudatjuk, hogy a szerető édesanya, nagymama, dédmama és rokon,

SZILVÁSY JÓZSEFNÉ
Rostás Mária

életének 90. évében 1981. november 27-én, rövid szenvedés után, csendesen elhunyt. Drága szerettünk földi maradványait a szegedi Belvárosi temető ravatalozójából 1981. december 3-án 12 órakor helyezzük örök nyugalomra. A gyászoló család, Szeged, Deák F. u. 6.

Köszönetet mondunk mindazoknak a rokonoknak, ismerősöknek, akik felejthetetlen halottunk,

RÁCZ IMRE

temetésén megjelentek, részvétükkel és virágaikkal mély fájdalmunkat enyhíteni igyekeztek. Külön köszönetet mondunk kezelőorvosának és a nővérkének áldozatos munkájukért. A gyászoló család. 15 899

Mély fájdalommal tudatjuk, hogy a felejthetetlen férj, édesapa, nagyapa,

KOVÁCS ISTVÁN

hamvasztás utáni búcsúztatása dec. 2-án 15 órakor lesz a Dugonics temető ravatalozójából. A gyászoló család. 15 909

Mély fájdalommal tudatjuk, hogy felejthetetlen feleség, édesanya, nagymama,

LAJKÓ JÓZSEFNÉ
Pap Etelka

életének 74. évében, hosszú szenvedés után elhunyt. Temetése dec. 2-án 13 órakor lesz az Alsóvárosi temető kápolnájából. A gyászoló család. 15 913

Köszönetet mondunk mindazoknak a rokonoknak, ismerősöknek, szomszédoknak, akik felejthetetlen halottunk,

SZÉCSI ISTVÁNNÉ

temetésén megjelentek, részvétükkel és virágaikkal mély fájdalmunkat enyhíteni igyekeztek. A gyászoló család. 15 901

DÉLMAGYARORSZÁG

A Magyar Szocialista Munkáspárt Szeged városi Bizottságának napilapja.

Főszerkesztő: F. Nagy István – Főszerkesztő-helyettes: Sz. Simon István – Kiadja a Csongrád megyei Lapkiadó Vállalat. Felelős kiadó: Kovács László – Szerkesztőség és kiadóvállalat: Szeged, Tanácsköztársaság útja 10. Sajtóház. 6720 – Telefon: 12-633 – A lapot nyomja: Szegedi Nyomda, Szeged, Bajcsy-Zsilinszky utca 28. 6720. Igazgató: Dobó József – Terjeszti a Magyar Posta. Előfizethető a postahivataloknál és kézbesítőknél. Előfizetési díj egy hónapra 36 forint. – Index: 25 053 – ISSN: 0133–025 X