SPORT

Futó-kocogó nap

A városi sportfelügyelőség október 31-én, pénteken délután 2 órától futó-kocogó napot rendez Újszegeden, a ligetben. A résztvevők a jelzett időpontban gyülekeznek a főfasor bejáratánál, az újszegedi templom melletti területen.

Labdarúgás

Ifjúsági és serdülő-bajnokság

Vasárnap folytatódtak az ifjúsági és serdülőkorú labdarúgók küzdelmei. Eredmények:

Területi NB-s ifjúsági bajnokság: Gyulai SE—Szolnoki MÁV MTE 0-4 (0-2), SZEOL AK—DÉLÉP SC 4-0 (1-0), Lehel SC—Karcag 3-3 (1-1), Honvéd Szabó Lajos SE—Békéscsabai Előre-Spartacus 0-4 (0-4), KSC—HMSE 1-1 (0-1). A Szolnoki Sportiskola—Szarvasi Főiskola-Spartacus mérkőzésről nem érkezett jelentés. Szabadnapos: Szegedi Dózsa.

1. SZEOL AK	8	7 - 1	18- 3	15
2. Szolnoki MÁV	7	6 1 -	31- 4	13
3. Szolnoki SI	7	5 - 2	22-11	10

Országos serdülőbajnokság: KSC—HMSE 1-1 (0-1), Gyulai SE—Szolnoki MÁV MTE 2-1 (1-1), SZEOL AK—DÉLÉP SC 13-2 (5-1), Lehel SC—Karcag 4-1 (1-1), Honvéd Szabó Lajos SE—Békéscsabai Előre-Spartacus 1-1 (0-1). A Szolnoki SI—Szarvasi Főiskola-Spartacus mérkőzésről nem érkezett jelentés. Szabadnapos: Szegedi Dózsa.

1. SZEOL AK	8	7 - 1	34-7	14
2. HMSE	7	6 1 -	20-7	13
3. B.-csabai E.	7	5 1 1	25-7	11

Megyék közötti NB-s bajnokság a II. csapatok részvételével. Ifjúságiak. Sz. Dózsa—HMSE 2-0 (1-0), DÉLÉP SC—Békéscsabai Előre-Spartacus 0-2 (0-2). Serdülők: Gyulai SE—SZEOL AK 2-3 (0-1), Sz. Dózsa—HMSE 6-0 (1-0), DÉLÉP SC—Békéscsabai Előre-Spartacus 1-8 (1-2).

Megyei I. osztályú ifjúsági bajnokság: Szentesi Vízmű—Mindszent 2-1 (2-0), Kinizsi Húsos—Kistelek 0-1 (0-0), Mártély—Sándorfalva 1-1 (0-1), H. Porcelán—Makó 0-1 (0-0), SZVSE—Kiskundorozsma 4-1 (4-0), KSZV SE—Tápé 4-1 (3-0), Apátfalva—Szentesi Kinizsi 2-3 (0-2), Alsóvárosi MÁV—Csongrád 2-1 (0-0).

NOB-ülés

A Nemzetközi Olimpiai Bizottság Vérehajtó Bizottsága csütörtökön és pénteken ülést tart — először az új NOB-elnök, Juan Antonio Samaranch vezetésével.

Megtárgyalja a VB a Lake Placid-i téli és a moszkvai nyári olimpiai játékokról beérkezett jelentéseket, majd a „jövő" kerül sorra: az 1984-es szarajevói, valamint a Los Angeles-i újabb téli és nyári olimpia. Sor kerül az 1988-ra beérkezett kérelmek megtárgyalására is, ismeretes: a nyári játékoknak pillanatnyilag két házigazdája lenne — Melbourne és Nagoya — míg a téli tátékokat Cortina d'Ampezzo, a kanadai Calgary és a svédországi Falun szeretné megrendezni.

Társadalmi összefogással épül a SZEOL AK munkacsarnoka

Régi gyakorlat minden év végén számvetést készíteni egy-egy sportág eredményeiről, fejlődéséről. Amikor értékelünk, rögtön hozzátesszük, hogy az eredmények lehettek volna jobbak, csakhát Szegeden kevés a tornaterem, még kevesebb a munkacsarnok, egyszerűen nincs lehetőség arra, hogy ha más nem is, de az élsportolók többet edzhessenek. A sportlétesítmények hiányára panaszkodik az edző, a versenyző, a szakvezető, a sportegyesületi elnök, a sporttal foglalkozó vezető.

Néhány év óta Szegeden elkezdődött valami. A párt-, állami és társadalmi vezetők rámutattak a sportpályák, sportra alkalmas termek létrehozásának fontosságára és kezdeményezésükre dicséretes társadalmi összefogással évről évre szaporodnak a kispályák, épülnek a különböző edzőtermek. Eljutottunk oda, hogy a gazdasági vezetők többsége nem úgy fogja fel, hogy valamilyen kegyet gyakorol, amikor segít — anyagilag is — a magyar sportmozgalom különböző ágazatában. És ez már mindenképp előrelépésnek számít.

Sokat vitatkoztunk, beszéltünk az utóbbi időben a Tisza-parti stadion elhanyagolt képéről. A csinosításhoz, a szurkoló megfelelő „kiszolgálásához" azonban időre és leginkább pénzre van szükség. Most mégis égető gondokat hivatott megoldani a pálya melletti fűrészüzem területén épülő munkacsarnok. Az építés olyan fázisába jutott, hogy érdemesnek tartottuk tájékoztatni a sportot szerető szurkolókat arról: mi is épül a stadion hátsó bejárata mellett, mikorra várható, hogy birtokukba vegyék a sportolók.

Papp Géza, a DÉGÁZ osztályvezetője, a munkacsarnok műszaki irányítója tájékoztatott bennünket.

— A SZEOL AK bázisvállalatainak közös összefogásával kezdődött meg a munkacsarnok építése, amely az élsport és a tömegsport céljait hivatott szolgálni. Az építéssel kapcsolatos munkák döntő többségét a DÉGÁZ kapta megtisztelő feladatként. A tárgyalások 1978 elején kezdődtek meg, év végén már a CSOMITERV kollektívája társadalmi munkában elkészítette a terveket. A 24x60 méteres fedett munkacsarnok részére a DEFAG fűrészüzeme adta a területet — mondja Papp Géza, majd tervrajzok kerülnek elő. — A könnyűszerkezetes acélváz két végén helyezkednek el a kiszolgáló helyiségek, a kazánház, a szertár, a klubhelyiség, az irodák, a stúdió, az öltözők, a fürdők, a tárgyaló és a KISZ-klub. A parkettpanel borítású játéktér 24x48 méteres lesz, függönnyel három részre osztható, így egymástól elszeparálva dolgozhatnak majd a birkozók, a cselgáncsozók és a tornászok.

— Mikor kezdődött a tényleges munka, milyen szakaszhoz érkezett, mikorra várható az átadás?

— Az alapozást 1979 szeptemberében kezdtük a 600. sz. Ipari Szakmunkásképző szakgárdájával. Az acélszerkezet szerelését is a 600-asok végezték. A gépi segéderőt az NKFV és a DÉGÁZ biztosította. A kiszolgáló helyiségek vázszerkezetének szerelését a CSOMIÉP vállalta, a betonanyagot pedig a DÉLÉP segítségével biztosítottuk. A munkacsarnok építkezése olyan stádiumba került, hogy a következő munkafázisokhoz már kevés a társadalmi összefogás, ezek már szakipari ismereteket követelnek. A Szeged városi pártbizottság koordinálásával, segítségével jól haladnak a munkák, bízom benne, hogy 1981. november 7-én átadhatjuk a munkacsarnokot.

— A terv teljesítéséhez folyamatos anyagellátásra van szükség. Van-e valamilyen panaszuk, ami hátráltatja a munkát?

— Több a tenniakaró, mint amennyi szerszám rendelkezésünkre áll. Ebben kérjük a szegedi vállalatok, szövetkezetek segítségét, hogy a munkacsarnok építkezéséhez szerszámokat kölcsönözzenek. A társadalmi munkaérték egyébként 8 millió forint, a munkacsarnok pedig az átadás után több mint 20 milliós értéket fog képviselni.

— Néhány adat a csarnokról?

— A teljes magasság 10 méter, a játéktér magassága 7,4 méter. Két-háromszáz néző az emeleti galérián foglalhat helyet, de mód van arra, hogy később tovább bővíthetjük a nézőteret.

— Ahhoz, hogy a SZEOL AK atlétikai szakosztálya A-kategóriás lehessen futófolyósóra is szükség van. Gondoltak-e erre?

— Igen. A csarnok mellett készül majd a futófolyosó Addig is szükségmegoldásként a Kereskedelmi- és Vendéglátó Szakközépiskola udvarán egy 138 méter hosszú, fólia borítású, fűthető futófolyósót építenek a SZEOL AK atlétái.

Dr. Varga Jánossal, a DÉGÁZ igazgatójával, a SZEOL AK elnökével a munkacsarnok fontosságáról, a sportolók társadalmi munkájáról beszélgettünk.

— Széles körű társadalmi összefogással, a bázisvállalatok segítségével reális lehetőség nyílt arra, hogy a már régen nélkülözhetetlen munkacsarnokot a DEFAG által átengedett területen felépítsük. A munkákból a SZEOL AK valamennyi sportolója kiveszi a részét, külön öröm számunkra, hogy éppen válogatott versenyzőink járnak az élen. Ebben a létesítményben nemcsak a legtökéletesebb küzdőtér lesz, hanem végre klubot kapnak a sportolók is, ahol megfelelő körülmények között szórakozhatnak.

... Reggel 9 óra. A társadalmi munkások között felfedezem Szabó Miklós válogatott cselgáncsozót, Bodó Antal olimpikon birkózót, Svidró József kajakedzőt, Benkő Gyulát, a birkózók mesterét.

Szabó Miklós: Harmadszor vagyok itt, a munkacsaknok építésénél. Jólesik ez a kis meló. Mi siettetnénk a legjobban, hogy minél előbb felépüljön, hiszen végre helyet kaphatnak a cselgáncsosok.

Szabó Miklóst az utóbbi időben sok csalódás érte a sportágban. Egyetlen örömhírt tud elmondani, hogy a napokban lakást kapott. Amikor a jövő terveiről kerül fel a szó, ennyit mond: — Novemberben az NSZK nemzetközi bajnokságán szeretnék bizonyítani, majd jövőre Debrecenben az Európa-bajnokságon!

Bodó Antal sikeres főiskolai vizsgái után erőltetett menetben megkezdte a felkészülést a jövő nagy feladataira. A napokban megkapta a meghívót Helsinkibe nemzetközi versenyre, ő mégsem vállalja a finn túrát.

— A felkészülés elején tartok. Jelenleg erőnléti alapozást végzek, így nem vállalhatom a versenyzést. Hogy őszinte legyek lépéselőnybe szeretnék kerülni ellenfeleimmel szemben. Hogy mit hoz a jövő? Dolgozni és nyerni kell, bármilyen versenyről is legyen szó!

Svidró Józsefre nem valami jó szemmel néznek a kőműves mesterek. Állítólag olyan tempóban falazott, mintha az olimpia kajakdöntőjében már csak méterek lennének hátra a célig. Ez csak a kőműveseknek meglepetés, hiszen mi sportemberként is ilyennek ismerjük.

— Honnan a szakértelem?

— Edesapámtól lestem el a szakma rejtelmeit. Úgy érzem magunknak építjük ezt a munkacsarnokot, s ha már itt vagyunk, csináljuk meg mielőbb.

Teiszl Tibor, a munkacsarnok helyszíni művezetője.

— A társadalmi munkában dolgozó sportolók hozzáállása dicséretes, valamennyien fegyelmezetten, jól dolgoznak. Azt hiszem örömmel elfogadná őket az építőipar.

A SZEOL AK munkacsarnoka tehát széles körű társadalmi összefogással épül. Az átadás napján: 1981. november 7-én ismét találkozunk.

Bagaméry László

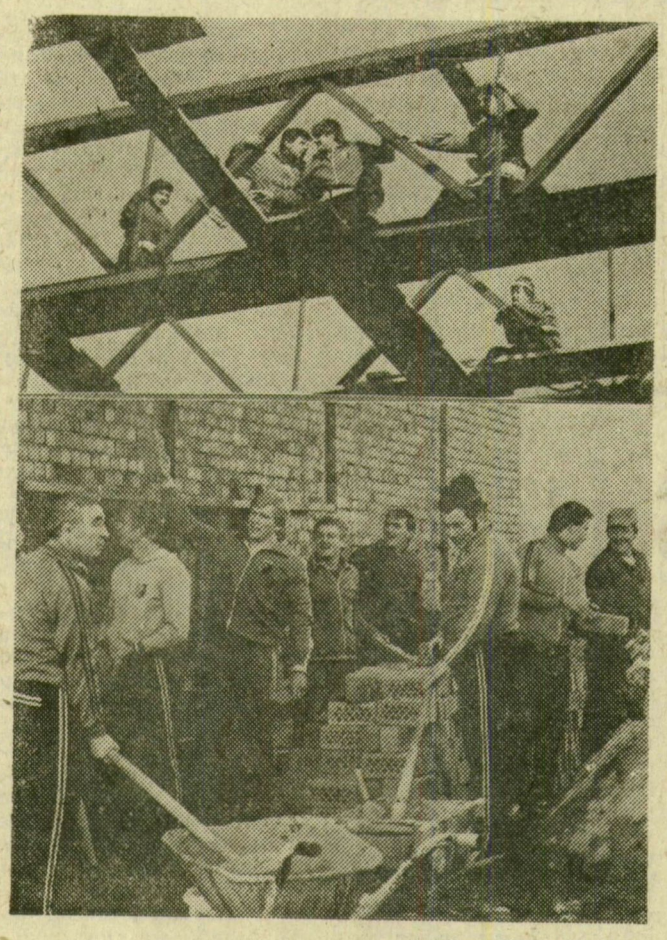

Sípos István felvétele

Magasban a cselgáncsozók, földön a kajakosok és birkózók

Kézilabda

Bajnok a MEZŐGÉP

A vasárnapi fordulóval befejeződött a megyei kézilabda-bajnokság. Kérdéses volt a férfibajnokság első helyének sorsa. Amennyiben a Makói SVSE győzött volna a MEZŐGÉP ellen, úgy a VÍZÜGY SE nyerte volna a bajnokságot. Nos a MEZŐGÉP egy pillanatig sem bízta a véletlenre a mérkőzés végső kimenetelét. Magabiztos, bajnokhoz méltó játékkal győzte le a makóiakat. Ezzel a győzelmével — akárcsak a sportklub női csapata — megnyerte a megyei bajnokságot, és jogosult részt venni az NB II-be jutásért kiírt minősítő osztályozón.

Eredmények: férfi felnőtt: MEZŐGÉP SC—Makói SVSE 27-8 (14-3). Jv.: Kliment, Papp. Legjobb góldobók: Gyuris (3), Farkas S. (5), Polyák (5), Kormány (3), Pádár (6), Link (5), ill. Busa (2), Bakó (2), Erdei (2). Tanárképző—Szentesi Kinizsi 12-11! (6-5). Jv.: Dobóczky, Varga. Legjobb góldobók: Borbás (4), Földi (3), ill. Tunyogi (4), Németh (3). HÓDIKÖT II.—Szegedi Kinizsi-Húsos 20-17 (9-7). Jv.: Klazsik K., Klazsik Gy. Legjobb góldobók: Dani E. (5), Dani J. (4), Vörös (3), Ménesi (3), illetve Tóth (7), Gera (3). Volán II.—Algyő 43-12 (25-5). Jv.: Klazsik K., Klazsik Gy. Legjobb góldobók: Jónás (8), Barna (7), Géczi (5), Papp (5), Lajkó (6), ill. Matos (6), Molnár (3). Vízügy SE—DÉLÉP II. 17-14 (8-6). Jv.: Gyöngyösi, Kiss J. Legjobb góldobók: Csáki (11), Kovács (3), ill. Kálló (10). Ifjúságiak: MEZŐGÉP SC—Makói SVSE 19-10 (8-8), DÉLÉP SC—Vízügy SE 8-7 (4-3), Volán „Rózsa"—Algyő 17-14 (13-4). Serdülők: DÉLÉP „600"—Szentesi Kinizsi 16-6 (8-5), DÉLÉP SC—Szegedi Kinizsi-Húsos 13-11 (10-4), DÉLÉP „600"—Szegedi Kinizsi-Húsos 14-4 (6-2), Volán SC—Szentesi Kinizsi 17-11 (7-5), Szentesi Kinizsi—DÉLÉP „600" 22-15 (11-6). Női felnőtt: Tanárképző—Textilművek SE II. 9-6 (5-1). Jv.: Dobóczky, Varga. Legjobb góldobók: Fórián (4), ill. Seller (2). Sz. Konzerv II.—H. Porcelán II. 14-12 (7-3). Jv.: Dobóczky, Mátrai. Legjobb góldobók: Farkas E. (6), Török (4), ill. Breznyik (3), Ottlik (3). Székkutas—Csongrádi ESSC 13-5 (8-4). Jv.: Juhász, Vokla. Legjobb góldobók: Bíla (10), ill. Gyovai (2), Mészáros (2). Makói SVSE—Algyő 12-9 (6-3). Jv.: Dzsipoff, Kiss. Legjobb góldobók: Görbe (4), ill. Trausznitz É. (3), Vida Zs. (3). Sz. KSZV SE—Szentesi Kontakta II. 22-5 (11-2). Jv.: Dr. Bicsérdy, Dzsipoff. Legjobb góldobók: Rácz (10), Ágoston (5), ill. Dunaháti (2). Ifjúságiak: Makó—Algyő 14-3 (7-1), Székkutas—Csongrád 9-4 (3-1), Sz. Konzerv—H. Porcelán 14-8 (8-4). Serdülők: Textilművek SE „B"—Szentesi Kontakta 8-5 (5-2), Textilművek SE „A"—H. Porcelán „B" 18-0 (10-0), Textilművek SE „A"—H. Porcelán „A" 15-4 (6-1).

Cs. I.

Teke

Vereség Csepelen

Az elmúlt hét végén NB I-es együtteseink közül csak a DÉLÉP SC férficsapata lépett pályára. Eredmény: *Csepel SC—DÉLÉP SC 7:1, 5439:5259.* A kékfehérek egyetlen pontját Bernáth (912 fa) szerezte.

NB II. Férfiak: *Sz. Postás—Bp. Postás 6:2, 2522: 2425* Pontszerzők: Németh 450, Naschitz J. 447, Tamás 421, Fórián 406.

SZVSE—Eger 4:4, 2498: 2501. Pontszerzők: Olajos 445, dr. Szamosszegi 438, Berta 421, Martusz 412.

Munkaalkalmak

A Csongrád megyei Sütőipari Vállalat szegedi nyomdájának sokszorosító üzemébe felvesz gépírni tudó nyomdai alkalmazottat. Jelentkezni lehet: Szeged, Attila u. 20. sz. alatt, a nyomdaüzem vezetőjénél.

A FŰSZERT Vállalat központja (Szeged, Sóhordó u. 5.) felvesz napi 4 órás adatrögzítőt. Jelentkezni a közgazdasági osztály vezetőjénél.

A Hungária Szálloda és Étterem Vállalat felvételre keres: telefon-telex kezelőt, eladót, szobalányt. Jelentkezni: Royal-szálló, munkaügyön.

Az Oxigén és Dissousgázgyár Vállalat 3. számú lerakata, (Szeged, Béketelep, Vásártér) felvételre keres oxigéntöltő üzemébe két műszakban egy töltő segédmunkást és egy helyettesítőt. Jelentkezni: a lerakatvezetőnél. x

A Folyamszabályozó és Kavicskotró Vállalat szegedi kirendeltsége felvételt hirdet termelésirányító munkakörök betöltésére. Felvétel: szakirányú főiskolai, vagy egyetemi végzettség. Jelentkezni személyesen — részletes önéletrajzzal — csütörtök és pénteki napokon, 11—12 óráig, Tápé, Berettyó u. 2. sz. alatt. x

Tehenészt keres felvételre a szegedi Felszabadulás Termelőszövetkezet. Jelentkezni lehet az állattenyésztési főágazatvezetőnél, Szeged, Sándor u. 1. sz. alatt. x

A Szegedi Orvostudományi Egyetem Kórbonctani Intézete adminisztratív, részben könyvtárosi munkakörbe gépelni jól tudó érettségizett, esetleg diplomás munkaerőt keres. Jelentkezni: az intézetben (Kossuth L. sgt. 40.) szerdán, illetve pénteken 15—16 óráig. x

A Szegedi Orvostudományi Egyetem Gazdasági Igazgatósága széntüzelésű kazánokra felvesz vizsgázott fűtőket és fűtősegédmunkásokat. Jelentkezni: a SZOTE műszaki főosztály energetikai osztályán, Szeged, Lenin krt. 107. x

A Szegedi Sütőipari Vállalat felvételre keres portásokat, kedvező fizetési feltételek mellett. Jelentkezni lehet: Szeged, Tavasz u. 14. munkaügyi csoportnál. x

A Szegedi Sütőipari Vállalat felvételre keres egy- és kétműszakos beosztásban férfi és női szakmunkásokat, betanított munkásokat, általános lakatosokat, karosszérialakatosokat, festőket, raktárosokat, beolvasókat és férfi segédmunkásokat anyagmozgatói munkakörbe. Jelentkezni lehet: Szeged, Tavasz u. 14. munkaügyi csoportnál. x

A Pamutnyomóipari Vállalat Szegedi Textilművek Gyára azonnali belépéssel alkalmaz gyakorlattal rendelkező villanyszerelő szakmunkásokat. Jelentkezni lehet a gyár munkaügyi osztályán mindennap, szombat kivételével reggel 7 órától 14 óráig. Szeged, Tolbuhin sgt. 87. x

Az MTA Szegedi Biológiai Központ felvételre keres ipari hűtőgépkezelőt és klímagépkezelőt 3 műszakra, valamint segédmunkást 1 műszakra. Jelentkezni: Odesszai krt. 62. x

A Szegedi 1. Postahivatal 4 napi négy órahosszára hírlapkézbesítőket, valamint érettségizett fiatalokat tisztviselői munkakörbe alkalmaz. Jelentkezni: Széchenyi tér 1. I. em. 14.

A SZEOL AK Létesítménygondnoksága felvesz pályamunkásokat. Jelentkezni: a SZEOL-pályán.

Az Egészségügyi Gyermekotthon felvételt hirdet pedagógusi állás betöltésére (feltétel főiskolai végzettség és legalább 5 éves gyakorlat), valamint takarítónői munkakörben. Bérezés a 3/1977. (VII. 19.) EüM—MüM. sz. együttes rendelet alapján. Jelentkezni: Egészségügyi Gyermekotthon, Szeged, Gladics J. u. 18. 7.30—15.30 óráig.

Az Egészségügyi Gyermekotthon ásotthalmi részlegén felvételt hirdet élelmezésvezetői és gondozónői állás betöltésére. Bérezés a 3/1977. (VII. 19.) EüM—MüM sz. együttes rendelet alapján. Jelentkezni: Egészségügyi Gyermekotthon, Ásotthalom, 7.30—15.30 óráig.

Órajavítás
Kreiner

Szabásból visszamaradt különböző fajta és méretű
üvegeket értékesít
a Lakásszövetkezetek Karbantartó Társulása üvegesműhely, Szeged, Retek u. 14. 8—12 óráig.