DM röviden

Téli tavasz

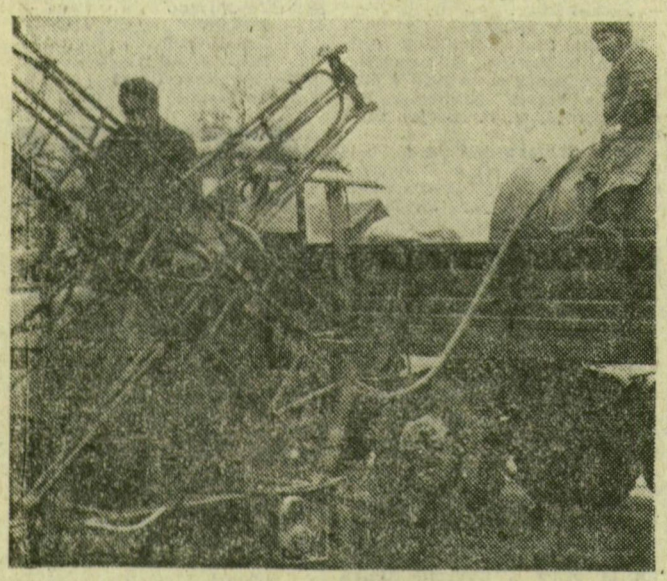

A mostani időjárás kíméli a növényeket, s a szokásosnál korábban elkezdhetik a szántóföldi és a kerti munkákat. A sándorfalvi Lengyel—Magyar Barátság Tsz-ben például a lucernavegyszerezéssel próbálkoztak. Kovács József és Nagy István a Csikójárásban permetezett, míg a balástyai Gera László és Viskovics Bálint a fákat metszette, a Móra Ferenc Tsz gyümölcsösében, a kömpöci elágazásnál

TELEFONKÁBEL HIBÁJA

Kedden a Budapestet Dunántúllal összekötő telefonkábel meghibásodása adott munkát a posta szakembereinek, szerdán délelőtt pedig a főváros és a Tiszántúl között szakadt meg — eddig ki nem derített okok miatt — a telefon-összeköttetés. A hiba feltehetőleg Budapest—Szolnok közötti kábelen keletkezett, felderítéséhez, kijavításához azonnal hozzáláttak a szerelők.

TÁJÉKOZTATÓ ÚTTÖRŐ-VEZETŐKNEK

Százhetven Csongrád megyei úttörővezető gyűlt össze tegnap, szerdán Szegeden, a KISZ városi bizottságának nagytermében. Tájékoztatták őket a legutóbbi úttörővezetői konferencia óta eltelt időszak eredményeiről, a mozgalmi képzés megyei helyzetéről, valamint tanácsokat kaptak az úttörőcsapatok 5 évre szóló programjának készítéséhez.

2—7°

Várható időjárás csütörtök estig: Általában kevés felhő, csapadék nem lesz. Párás, többfelé ködös idő. Gyenge légmozgások. A várható legmagasabb nappali hőmérséklet csütörtökön 2 és 7 fok között.

JÓZSEF ATTILA-KÖTETEK

József Attila születésének 75. évfordulójára újabb kötetek címeivel gazdagodik a költőóriás műveinek bibliográfiája. Százhetvenötezer példányban jelentetik meg József Attila összes verseinek és műfordításainak kötetét. Megtartó varázslat címmel szerkesztik magyar szerzők József Attiláról írott költeményeit és prózai írásait. Kiadják Würtz Ádám József Attila-illusztrációinak mappáját, eljut a legfiatalabbakhoz a népszerű Így élt... sorozatban Fodor András monográfiája. Lapozó formájában készül a költő gyermekverseit csokorba foglaló Gyönyörű, gyönyörű című válogatás. Pedagógusok és diákok forgathatják majd haszonnal a József Attila-versek elemzése című tanulmánykötetet.

HANGVERSENY

A Szegedi Szimfonikus Zenekar koncertjét rendezi meg az Országos Filharmónia szimfonikus bérletsorozatának hatodik hangversenyeként ma, csütörtökön este fél 8 órai kezdettel a Zenés Színházban. Vezényel: Molnár László, közreműködik: Szecsődi Ferenc (hegedű). A műsorban Bartók, Hacsaturján és Honegger művei szerepelnek.

NYUGDÍJASOK TALÁLKOZÓJA

A HVDSZ Csongrád megyei KISZÖV területi szakszervezeti bizottsága február 22-én, pénteken nyugdíjas-találkozót rendez a KISZÖV-klubban (Arany János utca 9.). A találkozón Forgószélben címmel Teszáry Gábor József Attila-estje lesz a költő születésének 75. évfordulója alkalmából.

KÉMIAI ELŐADÁS

A Magyar Kémikusok Egyesülete Csongrád megyei csoportjának „Ifjú kémikusok köre" ma, csütörtökön délután Szegeden, a Technika Házában előadást szervez. Dr. Raskó János tudományos munkatárs a várnai heterogén katalízis-konferencián szerzett szakmai tapasztalatokról számol be.

Érthető

— Sokat vesztettél, hogy nem voltál ott tegnap az értekezleten. Megbíráltam az igazgatót.

— Az igazgatót? De hiszen csak tegnap jött a vállalathoz!

— Nem az újat! A régit, aki most ment nyugdíjba...

JUGOSZLÁV EXPORT

Jugoszlávia exportja tavaly meghaladta a 100 milliárd dinár értéket. Ez az előző évinél 7 százalékkal nagyobb. A 2 százalékkal megnövekedett import értéke elérte a 180 milliárd dinárt.

KUBAI FÜVÉSZKERTEK

Ma, csütörtökön délután 5 órakor a József Attila Tudományegyetem TTK-előadójában rendezi a Magyar Biológiai Társaság szegedi csoportja a 236. ülését. Az összejövetel első napirendi pontjaként könyvismertetést tartanak, majd dr. Juhász Miklós Kubában tett tanulmányútjának élményeit ismerteti „Kubai botanikus kertek és arborétumok" címmel.

A BŰVÉSZET REJTELMEI

Ezzel a címmel rendeznek előadást ma, csütörtökön este 7 órai kezdettel a Juhász Gyula Művelődési Központ ifjúsági klubjában. A meghívott előadó: Molnár Tibor bűvész.

SZEGED AZ EZREDFORDULÓN

A Szegedi Akadémiai Bizottság klubjában, a Somogyi utca 7-es szám alatti épület első emeleti díszterében február 22-én délután 5 órakor Takács Máté városi főépítész tart előadást a városfejlesztési elképzelésekről Szeged az ezredfordulón címmel. Az előadáson az érdeklődőket is szívesen látják.

POLYÁK FERENC FASZOBRAI VÁSÁRHELYEN

Polyák Ferenc fiatal, Matkópusztán élő fafaragó népművész alkotásaiból nyílik kiállítás Hódmezővásárhelyen, a Medgyessy Teremben. A tárlatot február 22-én, pénteken délután 5 órakor nyitja meg dr. Négyesi János.

Madonna

Elöl az ember megy. Ráérősen, ahogyan férfiembernek mennie illik, ha ivott is már egy keveset. Mögötte, három lépésnyire az asszony. Cigány szépség a kicsi asszony, megtermett barna cigányember az ura. Úgy mennek a délelőttben, a tele járdán, mintha csak ők lennének ebben a világban. Az ember elöl kitérnek, sötéten komor az ember, az asszonyt kívánás sem éri, annyira együvé tartoznak ők ketten.

Kiérve az üzletek portái elől ritkul körülöttük a tömeg. Mellékutcára fordulnak, és akkor az asszony megsértve a sok évszázados háromméteres távolságot, előre ugrik és hatalmasan hátba veri az embert.

— Nesze!

Az ember meg se retten az ütésre, hihetnéd, várta már. Csak a fejét fordítja hátra:

— Nyughass!

Mennek tovább. Ép körülöttük az ősi protokoll, sértetlen a rend, de a következő utcasarkon újra fordulnak. És addig az asszonykában megint összegyűlik vagy a harag, vagy a ravasz asszonyi makacsság, mert újra előre ugrik, és hatalmasat üt, összezárt ököllel az embere nyakára. Fejre szánta az ütést, de az ember fejét nem érte el, vagy éppen megsajnálta azt a szegényt.

Az ember meg se rezzen az ütésre. Lépeget tovább, csak a fejét fordítja hátra:

— Nyughass! Megmondtam, odaadom.

Mennek tovább. Az ember méltósággal, félreérthetetlen büszkén formás asszonyára, akin alig látni, de látni már, hogy egy barna cigányfiú, vagy formás lány születik nemsoká erre a napfényes világra.

Az asszonyka, az ütés után, úgy igazodik vissza a három méter távolságra, mint katona a vezényszóra, de most már nem hallgat. Mondja ám szaporán, Istent, ördögöt se kímélva a szóval, hogy miféle cigány az, aki a családjának nem ad enni, hogy ezért szedett köszmétét egész nap, csupa seb a szúrótól a lába. Az ember meg csak elmegy reggel, este jön a készre.

Szaporán pereg az asszony nyelve, mert nagy dolga van mostan a szavakban: gyűjtik a bátorságot meg a haragot a következő utcasarokig. Ott aztán az asszonyka megint előre ugrik, megint üt, most már az ember tarkójára. Az rezzenéstelen megy tovább, csak a fejét fordítja egy pillanatra vissza:

— Megmondtam! Nyughass!

Elébük kerülök, így nem látom az asszonyt, de meglátom az ember arcát. Nem akarom hinni, de igaz: az ember mosolyog, békés elégedetten, pedig közel a következő utcasarok, és mögötte csak perceg, pereg az asszony nyelve.

Sohase néztem még tömegből vezekedőket, de most megyek velük, ám nem érünk a sarokig. Egy házzal arrébb, gesztenyefa borít árnyékot a járdára itt, az ember megáll és visszafordul. Nagy vásárlásra való üzlet nincs már erre, hanem kerékpársereg jelzi a kocsmát, a kocsmában a sört. Azonmód, ahogy adták, borítékkal adja oda az asszonynak a fizetést, még a szalag is kilóg belőle. Úgy teszi mindezt, mintha nem is verték volna érte fél városon át.

Az asszony néz a nyitott borítékba, ujjai vallatják az lila öt- és piros százasokat. Barna szeme óriási csillogás, figyelem jut belőle a borítékra, szerelem bizony az emberére.

Az meg csak áll, térképet csinál a fáról, az égről, mintha most látna fát és eget először.

A boríték ürül, az asszonyka elteszi zsebbe a pénzt, de még a zsebekben is elrendez külön minden nagyobbat, amire kell.

Az ember vár türelmesen, de aztán úgy gondolja, hogy elég a várás ennyi örömnek, mert megindul. Az asszony utána. A bicikliknél lassít az ember, hátrafordul. Barna ötvenes villan az asszony kezében, a férfi elveszi, de a karja nyújtva marad, és az ötvenesből százas lesz.

Bemennek a kocsmába. Az ember a pultig, az asszony tartva a távolságot a pult előtt megáll.

Habosan friss a sör. Bajuszt rajzol az ember bajuszára, mókás jelet hagy az asszonyka szája szélén. Aztán mennek. Elöl az ember, mögötte a termő csend, az asszony, a csodálatos élet.

Bartha Gábor

Érkeznek a madárseregek

Visszatértek Szeged környékére vándormadaraink első csapatai. Néhány téli vendég kis- és nagybukó mellett népes barátrécecsapatok érkeztek meg a Fehér-tóra. A nagy halastavak vízfelülete kedvez az úszó- és bukórécéknek. Feltünedeztek a kerce- és kanalas, valamint a fütyülőrécék is. Február 15-én megérkeztek a tavasz első hírnökei, a bíbicek. A várt jó idő helyett 17-én havazott, ám a vízimadarak a rossz idő ellenére népes csapatokban érkeztek. A nádszegélyből szárcsák úsztak elő, nagyobb csapatai majd márciusban érkeznek. A lecsapolt tavakon megjelent az első nagy kócsag és kanalasgém is. A Tisza felől réti sasok húztak be a tóra, hátha meglelnek néhány gyengélkedő víziszárnyast, vagy valami más csemegét.

Az iszapos mederben nagy pólingok és nagy godák szürkálták az iszapot pajzsoscankók társaságában. A gyékényesből békes rétihéja libbent ki, és indult zsákmány után. Egy csapat mezei pacsirta is átrepült a tó felett. Időnként nagy lilik csapatai köröztek a tó felett, de nem szálltak le, továbbutaztak a messze északi költőterületükre. A nyári ludak azonban szívesen elidőztek a környező réteken, vetéseken, vadvizeken. A húzó „szőke liba" csapat hangja a házi lúdéra emlékeztet. Az üres tavakban dolmányos varjúk boncolgatják a haldögöket. Ha elszálltak kis falattal a csőrükben, azonnal nyomukba szegődött néhány viharsirály. (Eszeveszett légi harc kezdődik ilyenkor, a varjúnak csak egy fa közelsége nyújthat menedéket.)

A hullámok hátán több száz tőkésréce ringatózott, többnyire már párokra szakadozva. Hangos szárnysuhogással és hápogással keltek a magasba, hogy a tó másik végében ismét letelepedjenek. Rétisas közeledtekor ismét felrepült a récehad, mert ezek a ragadozók ügyesen zsákmányolnak a vízről is. Ha azonban ilyenkor a vándorsólyom is jelen van (télen többször előfordult), sehol sincs biztonságban a réce, mert a sólyom a levegőben zsákmányol.

A tavasz a közelben jár, az első hírnökök után nagyobb számú és változatos vízimadársereg érkezik. Szinte észrevétlenül szökik át a télutó a kora tavaszba, és megindul a levegő országútján a látványos tavaszi madárvonulás.

Széll Antal

Gyászközlemények

Mély fájdalommal és megtört szívvel tudatjuk, hogy a szeretett férj, édesapa, testvér, fiú,

VASÁRHELYI VARGA JÓZSEF

életének 33. évében rövid, de súlyos betegségben, február 19-én elhunyt. Temetése február 22-én 14 órakor lesz a Belvárosi temető ravatalozójából. Gyászoló felesége, kislánya és a család — Északi városrész. 7329

Mélységes fájdalommal tudatjuk, hogy a felejthetetlen drága jó férj, édesapa, nagyapa, após, testvér és rokon,

TÖRÖK KÁROLY

életének 63. évében váratlanul örökre itthagyott bennünket. Temetése február 21-én 15 órakor lesz a Dugonics temető ravatalozójából. Emlékét örökre szívünkbe zárjuk. A gyászoló család — Felsőváros, Retek u. 6/B. 7330

Megrendülten tudatjuk mindazokkal, akik ismerték és szerették, hogy drága jó édesanyánk, anyósunk és nagymamánk,

ÖZV. MÁGORI IMRÉNÉ
Koczur Ilona,

Szilléri sgt. 36. (volt Aradi vértanúk tere 5) sz. alatti lakos, türelemmel viselt, hosszú szenvedés után 79 éves korában elhunyt. Felejthetetlen szerettünket február 22-én, pénteken 16 órakor helyezzük örök nyugalomra a református temető ravatalozójából. A gyászoló család. 7332

Köszönetet mondunk mindazoknak a rokonoknak, ismerősöknek, szomszédoknak, akik felejthetetlen halottunk,

KOVÁCS ANDRÁS

temetésén megjelentek, részvétükkel és virágaikkal mély fájdalmukat enyhíteni igyekeztek. A gyászoló család — Tisza Lajos u. 38. 7213

Köszönetet mondok mindazoknak, akik felejthetetlen férjem,

LOVÁSZI MIKLÓS

temetésén megjelentek, részvétükkel és virágaikkal mély fájdalmamat enyhíteni igyekeztek. Gyászoló felesége. 7310

Köszönetet mondunk mindazon rokonoknak, ismerősöknek, akik

MIKES ISTVÁN

temetésén megjelentek, és részvétükkel, virágaikkal mély fájdalmukat enyhíteni igyekeztek. A gyászoló család. 7304

Köszönetet mondunk mindazoknak a rokonoknak, ismerősöknek, szomszédoknak, jó barátoknak, akik felejthetetlen halottunk,

MÁRKI IMRE

temetésén megjelentek, részvétükkel és virágaikkal mély fájdalmukat enyhíteni igyekeztek. A gyászoló család — Deszk.

Köszönetet mondunk mindazoknak a rokonoknak, ismerősöknek, szomszédoknak és mindazoknak, akik felejthetetlen halottunk,

MÁRKI ANTAL

temetésén megjelentek, részvétükkel és virágaikkal mély fájdalmukat enyhíteni igyekeztek. A gyászoló család. 8321

Köszönetet mondunk mindazoknak a rokonoknak, ismerősöknek, barátoknak, munkatársaknak, a börtön vezetőségének, akik felejthetetlen halottunk,

MISKOLCI GOTTFRIED

temetésén megjelentek, sírjára koszorút, virágot helyeztek, részvétükkel fájdalmukat enyhíteni igyekeztek. A gyászoló család. 8322

Köszönetet mondunk mindazoknak a rokonoknak, ismerősöknek, szomszédoknak és mindazoknak, akik felejthetetlen halottunk,

RÉDEI ISTVÁN

temetésén megjelentek, részvétükkel és virágaikkal fájdalmukat enyhíteni igyekeztek. A gyászoló család. 8323

Fájó szívvel tudatjuk, hogy a felejthetetlen férj, édesapa, após, nagyapa,

GÁBOR JÁNOS

életének 69. évében tragikus hirtelenséggel elhunyt. Csendben eltemettük a kiszombori temetőben. Köszönetet mondunk mindazoknak a rokonoknak, ismerősöknek, a DÉLÉP dolgozóinak, akik felejthetetlen halottuk temetésén megjelentek, részvétükkel és virágaikkal mély fájdalmukat enyhíteni igyekeztek. A gyászoló család. 7326

Szomorú szívvel tudatjuk, hogy a felejthetetlen édesanya, nagymama, anyós, testvér és rokon,

ÖZV. BALOG BÉLÁNÉ
Kardos Etelka

életének 79. évében hirtelen elhunyt. Temetése február 22-én 13 órakor lesz a református temető ravatalozójából. A gyászoló család. 7327

DÉL-MAGYARORSZÁG

A Magyar Szocialista Munkáspárt Szeged városi Bizottságának napilapja.

Főszerkesztő: F. Nagy István – Főszerkesztő-helyettes: Sz. Simon István – Kiadja a Csongrád megyei Lapkiadó Vállalat. Felelős kiadó: Kovács László – Szerkesztőség és kiadóvállalat: Szeged, Tanácsköztársaság útja 10. Sajtóház 6740 – Telefon: 12-633 – A lapot nyomja: Szegedi Nyomda, Szeged, Bajcsy-Zsilinszky utca 25 – 6720. Igazgató: Dobó József – Terjeszti a Magyar Posta. Előfizethető a postahivataloknál és kézbesítőknél. Előfizetési díj egy hónapra 30 forint. – Index: 25 053 – ISSN: 0133-025 X

OR-SZÁGGYŰLÉSI KÖNYVTÁR