DM röviden

Új gépek a kéziszerszámgyárban

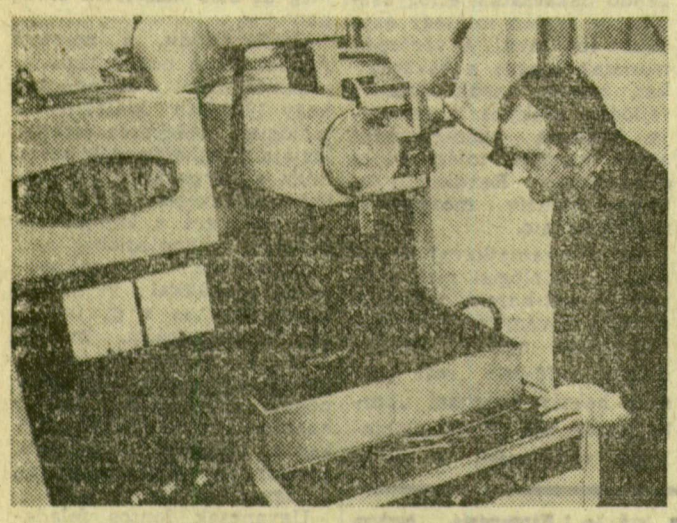

Új gépek kezdték meg működésüket a Szegedi Kéziszerszámgyárban. A svájci szikraforgácsoló — képünkön — a különféle fogók megmunkálását egyszerűsíti, gyorsítja.

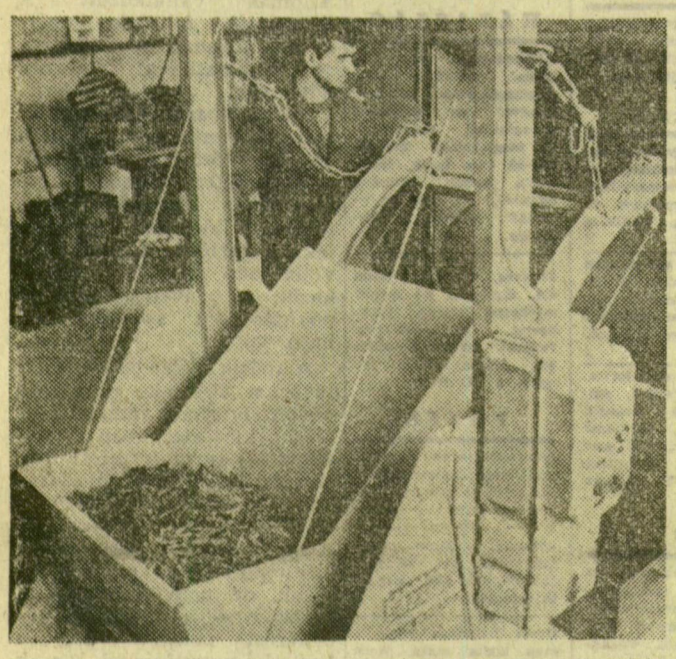

Nagy László felvételei

Az acélszemcéző-gépet Lengyelországban készítették. Az öntvények felületét tisztítja meg. Harminc perc alatt 400 kilogramm vasreszeléket tud a nyersöntvényekre „bombázni".

ÜZLETKÖTÉS

Jelentős üzletkötésekkel érkeztek haza a Transelektro vezetői Európa legnagyobb háztartási készülékkiállításáról, a kölni Domotechnikáról. A néhány napos bemutató alatt öt évre szóló megállapodást írtak alá az NSZK-beli Rowenta-céggel. Eszerint egymillió márka értékben szállítanak a Szarvasi Vas- és Fémipari Isz kávéfőzőiből, vasalóiból.

DZSESSZ-KEDVELŐKNEK

Harmadik klubnapját tartja a Molnár-dixieland a Bartók művelődési központ pinceklubjában holnap, hétfőn este 7 órától. A közönség ezúttal az együttes programját hallgathatja.

KERTBARÁTOKNAK

A sövényben termeszthető gyümölcsfák ültetése és nevelése címmel tart előadást Szabó Lászlóné kertészmérnök 12-én, kedden délután 5 órakor a népfront és a Bartók Béla Művelődési Központ kertbarát-klubjában. A rendezvényen mezőgazdasági könyvekből összeállított kiállítást is megtekinthetnek az érdeklődők.

Centrum hétfő!

AJÁNDÉK-TÁRGYAK, FUTBALLCIPŐ, FUTBALL-LABDA.

6—11°

Várható időjárás vasárnap estig: Változóan felhős, párás, elsősorban a reggeli órákban többfelé ködös idő. Elszórtan ködszitálás. Mérsékelt, időnként megélénkülő déli, délnyugati szél. Várható legmagasabb nappali hőmérséklet vasárnap: 6—11 fok között.

FIATAL SZÜLŐK KLUBJA

Az Ifjúsági Házban működő fiatal szülők klubja holnap, február 11-én délután 5 órakor tartja soron következő foglalkozását. Ezúttal az ízléses tálalásról szerezhetnek tudnivalókat az érdeklődők.

Futni

— Úszni tud?

— Nem, Kellene?

Az orvos nem is reagál rá, hogy visszakérdezték. Elnéz Ozsvár válla fölött. A gyógyszeres dobozokat tanulmányozza. Glédában állnak a vitrin üvege mögött.

— Maga, ugyebár szerelő. Tudnia kell: a motor a legfontosabb...

— Nem tudok úszni, doktor úr, víziszonyom van, tudja, egyszer, ez még akkor volt, amikor úgy kétéves lehettem, motorcsónakból beleestem a Tiszába, és...

— Szóval, víziszony, hm, az súlyos...

Az orvos dobolni kezd az asztalon. Ozsvár megállapítja, hogy olyan keze van, mint a nőknek. Pontosabban, mint annak a nőnek, akit tizenöt éve csípett fel egy kiszálláson. De hol is? Túrkevén, vagy Mezőtúron? Ozsvár nem tud dönteni. Sok a Túr.

— Futnia kellene — mondja az orvos, aki most a golyóstollat tanulmányozza elmélyülten. A golyóstoll az asztalon hever Ozsvár leletein. Ozsvárnak fogalma sincs, mi van a papirokon. Sínus-hullám, meg effélék. Ki érti...?

Legördül egy kövér izzadságcsepp a homlokáról. Kezdi idegesíteni ez a doktor ezzel a közönyös arcával ebben a barátságtalanul puritán rendelőben.

— Szóval, futni?

— Ühüm. Kocogni. Nem sokat, de kocogni, már mondtam; a motor!

Az orvos felcsippenti két ujjával az asztalról a papirokat, s nyújtja.

*

Ozsvár a fia melegítőjében. A melegítő szűk. És kalapban, mert Ozsvárnak semmiféle más fejfedője nincs, csak kalap. Szürke, nyúlszőrből. És fúj a szél. Ozsvár a körgáton kocog, ahol semmi sem védi a metsző hajnali széltől.

— Futok — konstatálja Ozsvár —, futok, és alig kapok levegőt. Futok, pedig nem is zavar senki...

Úgy dönt, hogy ezen a szellemes mondáson elmosolyodik, de azonnal felméri, hogy baj van. Zihálva nem lehet.

A távolban, úgy háromszáz méternyire egy sorstárs. Ozsvárnak úgy tűnik, hogy a szembekocogó férfi sokkal kövérebb nála, de ez sem igazán öröm, mert nyilallást érez, s meg kell állnia.

Odaballag a körgát téglaperemének. Fujtat. És töpreng. Le kéne ülni, de ha leül, fölfázik, és megfázik akkor is, ha megáll. Ozsvár leül. Közben a nála kövérebb kocogó eléérkezik. Ő is fujtat, de fut, elszántan. Lilán, zölden.

— Futunk — gondolja Ozsvár —, futunk, a hétszentségit neki. Végigfutjuk az egész életünket. Futottam, mert a mester zavart, hozzak bort a kocsmából, futottam, mert volt merszem felvégi srác létemre az alvégen udvarolni; futottam, mert az őrmesterünknek az volt rögeszméje, hogy a katona akkor szép, ha teljes menetfelszerelésben utánozza Nurmit; futottam engedélyek után, végzésekért, fusi melóért.

A téglák hidegek. Ozsvár nagynehezen feltápászkodik.

— Most miért futok? — teszi fel a kérdést magának. — miért?

A sorstárs közben megelégeli a küzdelmet. Átvált poroszkálásba.

— Jó reggelt — köszön oda Ozsvárnak —, maga is? Nyilván most kezdi, ma látom itt először.

— Nekem a doki tanácsolta — húzza el a száját Ozsvár —, magának is?

A kövér keserű fintort vág.

— Tudja, én tavaly leszoktam a cigarettáról, mert káros, aztán elhíztam, de az elhízás is káros...

— Mondja, van ennek az egésznek egyáltalán értelme? — kérdezi Ozsvár. A hangjából kicsendül: azt reméli, hogy a kövér kocogó lebeszéli az egészről.

— Van! Mérget vehet rá, van! És az se keserítse el, hogy estére izomlázа lesz, mert elmúlik, ha holnap reggel újra lejön futni, tudja, kutyaharapást szőrével...

— Nem jövök — lesz dacos Ozsvár.

— Nem akar találkozni velem? Ozsvár elképed.

— Magával? Miért kellene nekem magával találkozni.

A kövér ráteszi Ozsvár vállára a kezét.

— Mert jobb, ha itt találkozunk, mint a munkahelyemen. Tudja, én kardiológus vagyok.

— Az mi?

— Szívgyógyász. És holnap pontos legyen! Viszlát!

Ozsvár leveszi a nyúlszőrkalapot, legyezni kezdi magát, pedig hideg van, szél fúj...

A kövér kardiológus pedig fut, fut tovább.

Petri Ferenc

ELŐADÁSOK A POLITIKAI AKADÉMIÁN

Az MSZMP Szeged városi bizottságának gazdaságpolitikai kérdésekkel foglalkozó akadémiáján február 13-án, szerdán fél 3 órai kezdettel a Vörös Csillag filmszínházban dr. Sallai Miklós, a JATE pol. gazd. tanszék adjunktusa A szocialista országok kapcsolatai, együttműködésük fejlesztésének feladatai címmel tart előadást. (A sárga jelzésű igazolványok érvényesek.) Az időszerű kérdésekkel foglalkozó akadémián február 14-én, csütörtökön fél 3 órai kezdettel ugyancsak a Vörös Csillag filmszínházban Perényi István újságíró Fordulat Afganisztánban címmel tart előadást. (A piros jelzésű igazolványok érvényesek.) Az előadások után filmvetítésre kerül sor. A politikai akadémia miatt a meghirdetett első alőadások elmaradnak.

SZAKMUNKÁS-TANULÓK SIKERE

A Szakma Kiváló Tanulója verseny Csongrád megyei döntőjét a közismereti tárgyakból Makón, a 601-es számú Ipari Szakmunkásképző Intézetben rendezték meg. Tizennégy szakmunkásképző 68 tanulója közül magyar nyelvből Kovács Emma (624-es számú intézet, Szeged) második; matematikából Váradi Sándor (600-as számú intézet Szeged) második; Bálint László (624-es intézet) harmadik; fizikából Szalma Péter (600-as számú intézet) második; történelemből Pölös Anna, a kereskedelmi szakmunkásképző intézet tanulója pedig harmadik helyezést ért el.

JELENTKEZÉS A MEDICUS SZÍNPADRA

A Szegedi Orvostudományi Egyetem Medicus Színpada felvételt hirdet mindazoknak a fiataloknak, akik kedvet éreznek az amatőr színjátszás iránt. A jelentkezőknek február 14-én este 8 órakor a SZOTE-klubban (Dóm tér 5.) tartanak megbeszélést.

LOTTÓTÁJÉKOZTATÓ

A Sportfogadási és Lottó Igazgatóság közlése szerint a 6. játékhéten 5 találatos szelvény nem volt. Négytalálatos szelvénye 86 fogadónak volt, nyereményük egyenként 89 ezer 103 forint. 3 találata 7860 fogadónak volt, nyereményük egyenként 487 forint. A 2 találatos szelvények száma 203 009 darab, ezekre egyenként 24 forintot fizetnek. A nyeremények a nyereményilleték levonása után értendők.

Vonaton

Két férfi beszélget a gyorsvonat fülkéjében.

— Ön biztosan csak nemrég hagyott fel a dohányzással, igaz?

— Igen, de honnan jött rá?

— Hát mert a kekszet mindig a hamutartóba nyomja!

ÁRVÍZVÉDELEMRŐL

A Magyar Hidrológiai Társaság szegedi területi szervezete 12-én, kedden 14 óra 30-kor előadóülést rendez az MTESZ székház II. emelet 14. számú termében. Vajk Ödön tart előadást. A nyári gátak hatása a Tisza árvizeinek levonulására címmel.

Felvétel az Erdészeti és Faipari Egyetemre

Az erdészet, a faipar és a földmérés a jövőben egyre fontosabb szerepet tölt be gazdasági életünkben. Az erdészeti és faipari egyetem ezt felmérve állapította meg nemrégiben, hogy az ország egyik legrégebbi, 172 éve fennálló felsőoktatási intézményébe lényegesen kevesebb fiatal jelentkezik a Duna bal partjáról. Pedig a Duna—Tisza közén, a Tiszántúlon és az Északi-középhegység vidékén is egyre több diplomás szakemberre lesz szükség.

Az egyetemnek három kara van. Az erdőmérnöki és a faipari fakultás Sopronban, a földmérési és földrendezői főiskolai kar Székesfehérváron működik. Mindhárom karon a matematika és fizika a felvételi tárgy. Az erdőmérnöki karon öt év a képzési idő. A faipari mérnöki karon ugyanennyi. A végzettek okleveles mérnöki diplomát kapnak. Az utóbbi karon hároméves képzés is van. A végén okleveles faipari üzemmérnököket bocsátanak ki. A levelező tagozaton négy év a képzési idő. A földmérési és földrendezői főiskolai karon a nappali oktatás ideje három, a levelezőin négy év.

A fizikai dolgozók gyermekeinek az egyetem előkészítő tanfolyamot szervez. Ez egyhetes bentlakásos tanfolyamot jelent. Az egyetem a most középiskolában tanulók szüleinek leveleit is várja. Azokét is, akiknek gyermeke ebben a tanévben az első osztályt végzi el. Az egyetem vezetősége úgy érzi, hogy a szülők is sokat segíthetnek abban, hogy a jövendő erdészek, faipari mérnökök és földmérők hivatástudata idejében kialakuljon.

Helyreállítják az Eggenberg-házat

Eltüntetik a múló idő nyomait a soproni Eggenberg-házról. A Szent György utca 12. szám alatti műemléképület a 16. században épült. Becsesek kőkeretes ajtói, faragott mestergerendás menyezetei. Az 1670-es években egy előkelő protestáns özvegy, Eggenberg asszony lakta, aki az ellenreformáció évei alatt is kitartott hite mellett, felkarolta és udvartartásában kis közösséggé kovácsolta a város protestánsait, sőt még istentiszteleteket is tartott a házban. Erre utal az a 17. századi szószék, amelyet az első emeleten találtak meg. Reneszánsz loggiás udvarát, hasonlóképpen szabadtéri templomnak használták.

A műemléképületnek különösen értékes része a pince, amely szinte teljesen érintetlenül maradt meg. Középkori boltozatait, kőkeretes ajtóit, sőt még a hatalmas prést is megőrizte az idő, amellyel az egyházközség szőlőjét préselték.

Az Országos Műemléki Felügyelőség úgy állítja helyre az épületet, hogy a műemléki értékeket láthatóvá teszik. Hangulatos árkádjai alatt, a földszinten „kulturális udvart" rendeznek be hanglemez- és könyvesbolttal, emeletén pedig négy lakást alakítanak ki.

MAGYAR TÉVÉFILMSIKER

Február 1—9. között rendezték meg a 20. montecarlói tv-fesztivált, amelyen nagy magyar siker született. A dokumentum- és riportfilm kategóriában Chrudinák Alajos filmje, a Terepjárón a Szaharában elnyerte a fesztivál nagydíját az Arany nimfát. A fesztivál keretében egyébként magyar ünnepi estet is rendeztek.

Gyászközlemények

Mélységes fájdalommal tudatjuk, hogy a felejthetetlen, drága jó feleség, édesanya, anyós és nagymama,

DR. SONKODI SÁNDORNÉ
dr. Ferdinánd Mária

nyugalmazott szakfőorvos, 1980. február 8-án váratlanul elhunyt. Temetése 1980. február 12-én 14 órakor lesz a makói római katolikus temető ravatalozójából. — A gyászoló család.

Köszönetet mondunk a rokonoknak, ismerősöknek és mindannyiónk munkatársainak, akik felejthetetlen szerettünk,

ÖZV. SZILÁGYI PÉTERNÉ
Barna Mária

temetésén megjelentek, részvétükkel és virágaikkal mély fájdalmunkat enyhíteni igyekeztek. A gyászoló család.

Mély fájdalommal tudatjuk, hogy a felejthetetlen feleség, édesanya, nagymama, dédmama és testvér,

ID. CSÁNYI SÁNDORNÉ
Vecsernyés Ilona

életének 77. évében rövid szenvedés után elhunyt. Temetése február 11-én 15 órakor lesz a szőregi temető ravatalozójából. A gyászoló család — Szőreg. 7265

Mély fájdalommal tudatjuk, hogy a felejthetetlen férj, édesapa, nagyapa és após,

BILTSIK JÁNOS

életének 72. évében elhunyt. Temetése február 11-én 12 órakor lesz a Belvárosi temető ravatalozójából. Emlékét örökre megőrizzük. A gyászoló család — Sóhordó u. 25. 7263

Mély fájdalommal tudatjuk, hogy a felejthetetlen édesanya, nagymama és dédmama,

ÖZV. BÓDI LAJOSNÉ
Braun Mária

életének 96. évében hosszan tartó, türelemmel viselt betegség után elhunyt. Temetése február 11-én 14 órakor lesz a református temető ravatalozójából. A gyászoló család — Hétvezér u. 17. 7261

Mély fájdalommal tudatjuk, hogy a felejthetetlen nagynéni, keresztanya és rokon,

HEGEDŰS ETELKA

életének 68. évében, hosszú betegség után elhunyt. Temetése február 12-én, 15 órakor lesz a Dugonics temető ravatalozójából. A gyászoló család. 7260

Fájó szívvel tudatjuk, hogy a felejthetetlen férj, édesapa és testvér,

TRIEBL ISTVÁN

életének 50. évében hirtelen elhunyt. Temetése február 11-én 13 órakor lesz a Dugonics temető ravatalozójából. A gyászoló család — Hunyadi J. sgt. 39—41. 7258

Mély fájdalommal tudatjuk, hogy a felejthetetlen férj, édesapa, após, nagyapa, testvér és rokon,

BALOG ANDRÁS

életének 63. évében rövid szenvedés után elhunyt. Temetése február 11-én 14 órakor lesz az algyői temető ravatalozójából. — A gyászoló család — Algyő. 7267

DÉLMAGYARORSZÁG

A Magyar Szocialista Munkáspárt Szeged városi Bizottságának napilapja.

Főszerkesztő: F. Nagy István — Főszerkesztő-helyettes: Sz. Simon István — Kiadja a Csongrád megyei Lapkiadó Vállalat. Felelős kiadó: Kovács László — Szerkesztőség és kiadóvállalat: Szeged, Tanácsköztársaság útja 10. Sajtóház, 6740 — Telefon: 12-633 — A lapot nyomja: Szegedi Nyomda, Szeged, Bajcsy-Zsilinszky utca 28. — 6720. Igazgató: Dobó József — Terjeszti a Magyar Posta. Előfizethető a postahivataloknál és kézbesítőknél. Előfizetési díj egy hónapra 30 forint. — Index: 25 053 — ISSN: 0133-025 X

OR-SZÁGGYŰLÉSI KÖNYVTÁR