DM röviden

Pollack-emlékünnepség

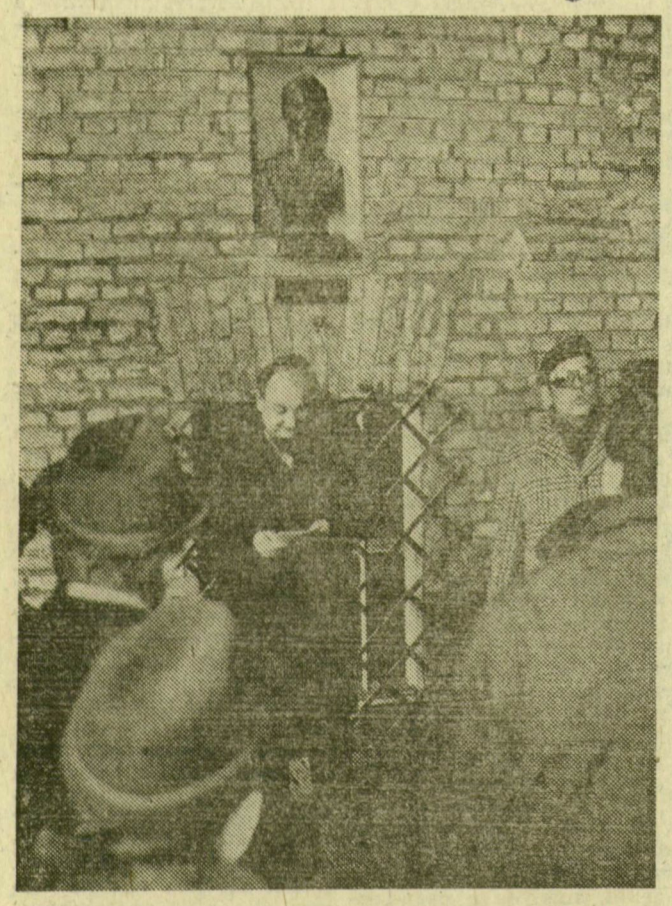

A magyar klasszicista építészet kimagasló mestere, Pollack Mihály 125 évvel ezelőtt hunyt el. Az évforduló alkalmából emlékünnepséget rendeztek Szegeden tegnap, szombaton délben az építésznek a Panteonban levő szobránál. Az MTESZ megyei szervezete, az Építőipari Tudományos Egyesület megyei, és a Magyar Építőművészek Szövetsége szegedi csoportja által rendezett ünnepségen koszorút helyezett el a szobornál dr. Bátyai Jenő, az MTESZ szaktitkára, emlékbeszédet mondott Bakonyi Tibor, a MÉSZ szegedi csoportjának titkára

ÚJJÁSZÜLETETT A VIGADÓ

Ez év tavaszától ismét a közművelődést szolgálja —, csaknem három és fél évtizedes — a háború okozta kényszerű szünet után — a pesti Duna-part, a főváros egyik legszebb épülete, a Vigadó. Az építők — a generálkivitelező: a Középületépítő Vállalat irányításával — számos gonddal, nehézséggel megbirkózva végül is megtartották a sokadik határidőt, és az óév végére műszakilag átadták az épületet. Ezekben a napokban-hetekben a még szükséges kiegészítő, javítómunkákat végzik és rendre a helyükre kerülnek a berendezési tárgyak is. A Dunára néző, eredetileg Feszl Frigyes tervezte, felújított műemlék épület földszintjén — mint egykoron — hangulatos söröző kap helyet, a Vigadó valójában azonban a zene és a képzőművészet korszerű otthona lesz.

COUNTRY ZENE A DÉLÉP-KLUBBAN

A szegedi DÉLÉP-klubban holnap, hétfőn este 7 órakor zenés összejövetelt rendeznek, melyen a Szegedi Country együttes ad műsort.

A KITÜNTETETT CSELJABINSZK

Lenin renddel tüntették ki az Urál hegységben fekvő, több mint egymillió lakosú Cseljabinszket. A kitüntetést a gazdaság és a kultúra területén elért sikerekért, a dolgozóknak az ország iparosításában és a német fasiszták megsemmisítésében játszott fontos szerepért kapta a város.

TÁRLAT SZENTESEN

Szentesen, a Móricz Zsigmond Művelődési Központ kiállítótermében Kun-Sebestyén Géza textiltervező művész mutatkozik be. Tárlatát ma, vasárnap délelőtt 11 órakor nyitja meg dr. Pék Józsefné, az intézmény igazgatója. Az iparművészeti kiállítás január 27-ig tekinthető meg, hétfő kivételével, naponta 10—13 és 15—18 óra között.

LÁNGVÁGÓ AUTOMATA

Új lángvágó automatát állítottak üzembe a Csőszerelőipari Vállalat lőrinci üzemében —, különböző méretű fémcsöveket darabolnak vele. A korszerű gép a pontos vágással a csövek tökéletesebb illesztését is szolgálja, s ezzel az anyagtakarékosságot is.

Az anyagbeszerző

Más lenne a helyzet, ha fémjelezné legalább egy hős az anyagbeszerzés históriáját. Egyetlen szerényen meghúzódó hírecske valamelyik lap ládafiában: „Y. X. békésen sétálgató anyagbeszerző felismerte és elfogta a Balaton utcai gyilkost!"

Toldi-méretű tett kellene. De hát manapság nem fújtatnak bikák a Nagykörúton, s ha mégis, legfeljebb egy sárga mellényes utcaseprőt öklelnek fel.

Könnyű az ügynököknek: Arthur Miller szülötte. Willy Loman meghalt a földkerekség valamennyi képernyőjén. Az anyagbeszerzői mesterség viszont, úgy tűnik — a pályaválasztási tanácsadóban sem szerepel —, törvényen kívül áll. Beszerzőnek senki nem tanul. Azzá lesz — akinek szerencséje van. Persze, azok szerint, akik irigylik őket. Az anyagbeszerzők a helyhez kötöttek Simon Templarjai, a blokkoló tisztviselők idegenlégiósai.

*

A kulcskirálynál futunk össze. Hatalmas táskát cipel magával. Átröntgenezem. Elsőnek a csontok: kopott bőrdoszié védi a lágyszerveket — áttekinthetetlen feljegyzések, szigorúan saját használatra. Bélyegző— a szív: kísértések ezreinek kitéve. Négy-öt Parker-betét, két főtt tojás, bicska, papírban só. Népsport. Rejtő Jenő. És az elmaradhatatlan csekkfüzet.

— Kicsi a piac. A lelkesek sorra járják az összes üzletet. Semmi értelme. Kurrenciát úgysem kap outsider. Időben átadott kis ajándék, toll vagy naptár év végén, természetesen a cég költségére, megteszi a hatását. S még valami: hölgyeknek kézcsók, férfieladókat uramnak szólítani egész évben. „Elvtárs" megszólítással nem lehet megélni a kereskedelemben. Már lefelé sem használják.

Blind úr vasban utazik harminc éve. Sört iszik, módjával, reggel hosszú duplát. Fradi-dukker, vidékre is elkíséri csapatát. Miről mesélhet az unokájának?

Vasban utazik. És aki bánvássza a vasércet, aki kohósítja, aki hasznossá formálja a vasat, aki eladja? — az is vasban utazik.

*

Az egyik vállalatnál anyagbeszerzőt keresnek. Megpályázom. K. úr, az akció felelőse fogad.

— Ismeri a nyomtatványokat? — kihúz egy jól olajozott fiókot: ott vannak. Micsoda látvány egy nyomtatványgyűjtőnek!

— Igyekszem majd...

— Az előző kollégával nem voltunk megelégedve. L. kartárs többször leszólt a műszakról, hogy látta amint munkaidő alatt privát ügyeit intézete. Kénytelenek voltunk ráállítani a rendész kartársat.

— Igyekszem majd...

— Úgy terveztem — hajol közelebb K. bizalmasan —, hogy elbeszélgetünk húsz-egynéhány pályázóval, majd a négy legalkalmasabbat visszahívjuk. Ezek között azután rendezünk egy jó kis vetélkedőt. Aki a legtalpraesettebb lesz...

De jó lenne győzni!

*

— Ki az ideális anyagbeszerző? — kérdezem ismerősömet, Bálint urat.

— Gyors, határozott. Ha kidobják az ajtón, menjen be az ablakon.

— Fiatal?

— Lehet öreg, sánta. Az agya járjon szaporán.

— Mi van, ha határozatlan?

— Lenézi az eladó.

— Megbízhatóság?

— Erkölcsi bizonyítvány szükséges, hiszen a beszerző készpénzt és csekket kap a cégtől. Ha teszem azt, saját céljaira vállalati csekkel fizet, egy hét alatt lebukik. Ha elveszíti a csekktömböt, a „becsületes megtaláló" sem tudja használni, mert vásárláskor rá kell írni a nevet és a személyazonossági igazolvány számát a csekk túlsó oldalára.

— Azonosítják a csekkre írt adatokat?

— Előfordul, hogy nem.

— Mellékes kereset?

— Elmúlt az aranykor. Jóformán egyetlen esély maradt — maszekkal dolgoztatni. Többnyire akkor van erre lehetőség, ha állami vállalat nem tudja rövid határidővel vállalni a munkát. A maszek mindent vállal, neki a kis széria is üzlet, s ami a lényeg: premizálja a beszerzőt.

— Más?

— Tsz-beszerzés, másodállásban. Egyéb nemigen akad. Nagy ritkán bejön egy svarc, ha van kocsi, és nem mairés a sofőr. A jól jövedelmező feketefuvar azonban állami rendszámú kocsival túlságosan kockázatos. És akkor még risztelni kell a pilótával.

— Mégis?

— Mégis. Ha megéhezek — hazamegyek. Délelőtt megnézek egy jó filmet, esetleg randevú, uszoda. Higyje el, én előbb észreveszem az első rügyező fát tavasszal, mint bárki más...

— Csak nem romantikus?

— Nem. Nem lehet romantikus az ember.

Kertész Péter

Hideg idő

Várható időjárás vasárnap estig: Nyugat felől lassan megnövekvő felhőzet, főként a Dunántúlon több helyen havazás. Időnként megélénkülő, helyenként megerősödő déli, délkeleti szél. Elsősorban az északkeleti, keleti megyékben többfelé köd. Várható legmagasabb nappali hőmérséklet vasárnap: délnyugaton 0, mínusz 5, északkeleten mínusz 5, mínusz 10 fok között.

FIATAL GRAFIKUS BEMUTATKOZÁSA

A szegedi Ifjúsági Ház mini galériájában kiállítás nyílik holnap, hétfőn délután 5 órakor Szabados Margit grafikusművész alkotásaiból. A tárlatot Chikán Bálint művészettörténész, a Fiatal Képzőművészek Stúdiójának művészeti vezetője nyitja meg. A kiállítás január 27-ig naponta délután 2-től, este 9-ig várja az érdeklődőket.

LOTTÓ-TÁJÉKOZTATÓ

A Sportfogadási és Lottó Igazgatóság közlése szerint az 1. játékhéten öttalálatos szelvény nem volt. A lottónyeremények a nyereményilleték levonása után a következők: 4 találatos szelvénye 43 fogadónak volt, nyereményük egyenként 149 ezer 623 forint, 3 találata 4280 fogadónak volt, nyereményük egyenként 752 forint, a 2 találatos szelvények száma 143 129 darab, ezekre egyenként 28 forintot fizetnek. A közölt adatok tájékoztató jellegűek.

Változás

— Tegnapelőtt a főnök megtiltotta nekünk, hogy munkaidőben kávét igyunk, és újságot olvassunk.

— És most mit csináltok?

— Áttértünk a teára és a regényekre.

Betétkönyvek a kéményben

Tizenhét, bemutatóra szóló, jeligés takarékbetétkönyvet tartott lakásán a kéményben egy makói asszony, a 47 éves Ramotai József, Makó, Beloiannisz utca 14/A alatti lakos eltartottja. A 616 ezer 193 forintot érő betétkönyveket Ramotai 1976 februárjában ellopta, a pénzt — 92 ezer 561 forint híján — ki is váltotta. Az összeget saját céljaira fordította. Azon bukott meg, hogy miután az egyik betétkönyvből kivett 79 ezer forintot, kitörölte a pénz kiadását bizonyító bejegyzést, majd ismét megjelent az OTP makói fiókjánál. Meginicsak 79 ezer forintot akart kiváltani, ám az OTP alkalmazottai rájöttek a csalásra.

A rendőrség jelentős értékre elkövetett lopás és csalás bűntette, valamint magánokirat-hamisítás vétsége miatt indított büntetőeljárást Ramotai József ellen. Ügyét vádemelésre átadták a makói városi ügyészségnek.

FÉL LITER PÁLINKÁÉRT...

A 27 éves Boros István Szeged, Bercsényi utca 18. szám alatti lakos ellopott munkahelyéről, a szegedi Kábelművektől egy 4 ezer 600 forint értékű műszert. Az eltulajdonított tárgyat fél liter pálinka ellenében átadta munkatársának, a 25 éves Kasza Bálint Szeged, Kereszttöltés utca 20/B szám alatti lakosnak, aki szerzeményét ki akarta vinni a gyárból, a vagyonőrök azonban tetten érték. A két fiatalember ellen a rendőrség büntetőeljárást indított.

Madárkalács és ablaketetők

A hőmérő higanyszála tartósan fagypont alá süllyedt, énekesmadaraink egyes fajai télen is itt maradnak, soraikat kiegészítik a magas hegységekből, zordabb északi tájakról érkezett madárvendégek. Cinegék, rigók, pintyek és más rovarevő madarak serege hideg, zúzmarás napokon — ha nem találnak elegendő táplálékot (s bizony urbanizálódott világunkban aligalig) *könnyen elpusztulnak!* Mit tehetünk sorsuk megmentéséért, mivel etessünk, s miért is kell cselekednünk? Hogyan és miért segítsünk gyermekeinknek egyszerű madáretetők elkészítésével? A sok kérdésre megpróbálunk röviden feleletet adni.

Madáretetőt *bármilyen műanyag flakonból* (ecetes, hypós, étolajos, mosószeres stb.) is készíthetünk, kicsiny ablakot vágva az alsó rész oldalán — feltöltve napraforgómaggal, automatikusan működik. A park fáira, de lakótelepi erkélyek korlátjaira, ablakaiba is kiakaszthatjuk. *Könnyen készíthetünk madárkalácsot is* — napraforgómagot, tökmagot kis húsdarabkákat megolvasztott faggyúval, zsírszalonnával keverjük össze. Formába öntve, kihűlés után „a madárkalács"-darabokat tetszés szerint felfüggeszthetjük párkányokra, ablakszélre. *A téli madáretetés igen fontos szabálya,* hogyha elkezdtünk etetni, és már oda szoktak szárnyas vendégeink, *nem szabad az etetést napokra megszakítani, mert az odaszokott madarak* — különösen nagy hidegben, hófúvásban *nem távolodnak el az üres, de megszokott etetőtől, és táplálék hiányában éhen pusztulnak.*

Sajnos igen kevés madáretetőt láthatunk az idén Szegeden. Más területen örömmel tapasztaljuk (fák, parkok védelme stb.), hogy a városi ember a környezete iránti felelősségvállalás magasabb erkölcsi szintjére érkezett. De valóban elért-e? — kérdezem, ha fel sem merül benne a kérdés, hogy mit csinál és miért a havas fehér hidegben a fekete gyémántszemű, sárga mellényű cinege, mikor egyszer csak benéz az ablakpárkányról? S most itt lírai húrok megpendítése nélkül szeretném még elmondani, amit bizonyára mindannyian sokszor láttunk, éreztünk, de esetleg nem vált bennünk tudatossá, nem fedeztük fel — így megpróbálom itt, a szavak hálóiában felismertetni. *Miért is hasznos dolog a cinege az ablakpárkányon?!* Kivétel nélkül ismerjük a biológiai egyensúlyban rovarpusztító fontos szerepét, de napjainkban — amikor hatékonyabban irtjuk vegyszeres permetezéssel a kártevőket — *nem gazdasági érdekből van rá szükségünk* (bár ilyen munkája sem felesleges), ezen túl a legdöntőbb az, hogy pár hétre vállaljuk, gyermekeinkkel vállaltatjuk egy sereg pöttömnyi madár ellátásának gondjait — s ez a gondoskodás az emberi belső énben, *a gyermeki világban erkölcsi örömmel,* boldogság érzésével, természet iránti szeretet kialakulásával jár.

Dr. Csizmazia György

KOCSIS IMRE KIÁLLÍTÁSA

A makói származású Kocsis Imre festőművész —, aki a makói művésztelep vezetője —, alkotásaival a Pécsi Galéria Színház téri kiállítótermében mutatkozik be. Kiállítását Dévényi István művészettörténész nyitja meg ma, vasárnap délelőtt 11 órakor. Kocsis Imre alkotásai február 4-ig láthatók, naponta 10-től 18 óráig (kedd szünnap).

Gyász-közlemények

Köszönetet mondunk mindazon rokonoknak, ismerősöknek, jó barátoknak, a Kossuth Tsz tagságának, akik szerettünk,

HERÉDI ANDRÁS

temetésén megjelentek, és virágaikkal fájdalmunkat enyhíteni igyekeztek. Gyászoló felesége és családja — Röszke.

Köszönetet mondunk mindazoknak a rokonoknak, szomszédoknak, ismerősöknek, akik felejthetetlen halottunk,

ZOMBORI JÓZSEF

temetésén megjelentek, részvétükkel és virágaikkal mély fájdalmunkat enyhíteni igyekeztek. Köszönetet mondunk továbbá orvosainak és ápolóinak áldozatos munkájukért. A gyászoló család.

Köszönetet mondunk mindazoknak a barátoknak, volt munkatársaknak, ismerősöknek, akik felejthetetlen halottunk,

DR. TIBOLDI BÉLA

temetésén megjelentek, és részvétükkel, virágaikkal mély fájdalmunkat enyhíteni igyekeztek. A gyászoló család.

Megrendülten tudatjuk, hogy a szeretett férj, apa, testvér, sógor, jó barát,

NÉMETH MIHÁLY

MÁV-nyugdíjas 1980. január 1-én, életének 60. évében váratlanul elhunyt. Temetése 1980. január 8-án 10 órakor lesz a Belvárosi temető ravatalozójából. A gyászoló család — Csongrádi sgt. 72/B. 6466

Fájó szívvel tudatjuk, hogy a felejthetetlen feleség, édesanya, nagymama és dédmama,

ÖZV. HORVÁTH ÁDÁMNÉ Berta Mária

életének 85. évében, hosszú szenvedés után elhunyt. Temetése január 9-én 13 órakor lesz az Alsóvárosi temető kápolnájából. A gyászoló család — Petőfi S. sgt. 74. T. 7014

Mély fájdalommal tudatjuk, hogy a felejthetetlen feleség, testvér és nagynéni,

TAKÁCS JÁNOSNÉ Gulyás Erzsébet

életének 67. évében hirtelen elhunyt. Temetése január 8-án 15 órakor lesz az Alsóvárosi temető kápolnájából. A gyászoló család. T. 7013

Megrendülten tudatjuk, hogy

GYARMATI FERENCNÉ Molnár Eszter

életének 66. évében rövid szenvedés után elhunyt. Temetése január 8-án 11 órakor lesz a református temető ravatalozójából. — A gyászoló család. T. 7012

DÉLMAGYARORSZÁG

A Magyar Szocialista Munkáspárt Szeged városi bizottságának napilapja.

Főszerkesztő: F. Nagy István — Főszerkesztő-helyettes: Sz. Simon István — Kiadja a Csongrád megyei Lapkiadó Vállalat. Felelős kiadó: Kovács László — Szerkesztőség és kiadóvállalat: Szeged, Tanácsköztársaság útja 10. Sajtóház, 6740 — Telefon: 12-633 — A lapot nyomja: Szegedi Nyomda, Szeged, Bajcsy-Zsilinszky utca 23. — 6720. Igazgató: Dobó József — Terjeszti a Magyar Posta. Előfizethető a postahivataloknál és kézbesítőknél. Előfizetési díj egy hónapra 39 forint. — Index: 25 053 — ISSN: 0133—025 X