Diákok őszi munkán

Ha valaki így ősz elején nyakába venné a szegedi határt, itt is, ott is a földeken dolgozó fiatalokkal találkozna. Szeptember eleje óta jönnek-mennek, egymást váltják a környékbeli tszekben, állami gazdaságokban, szakszövetkezetekben, s benn a város jó néhány üzemében is — az ezúttal nem tanuló, hanem fizikai munkát végző diákok.

Szeged 33 általános iskolájából mintegy 3 ezer 200 hetedikes és nyolcadikos átlagosan hat-hét napot dolgozott, illetve dolgozik mostanában. A tarjáni III. számú iskola tanulói például dohányt törtek, a többiek paprikát, paradicsomot, szőlőt szedtek. A Gedói Általános Iskolások a konzervgyárban dolgoztak: a csomagolóüzemben, a termék-előkészítésben. A Móricz Zsigmond Általános Iskola nebulói burgonyát válogattak a bordányi Előre Szakszövetkezetben. Paprikafeldolgozó Vállalat, Öttömös, Balástya, Tápé, Ópusztaszer, Röszke — sorolhatnánk tovább a helyeket, ahol hetedikes-nyolcadikos fiúkkal és lányokkal találkozhatnak nap mint nap az arra járók.

A gyerekeket saját, vagy bérelt járművekkel a munkáltatók szállítják — zökkenőmentesen. Ahol szükséges, balesetvédelmi oktatásban részesítik őket, megfelelő higiéniai körülményeket teremtenek számukra.

Jó néhány iskolában már túl vannak az őszi munkákon: a Gagarin például különösen friss volt, diákjai szeptember 10. és 15. között dolgoztak.

A 13 szegedi középiskola mintegy 6 ezer tanulója szintén a mezőgazdasági munka frontján áll helyt ezekben a hetekben. A radnótisták most fejezték be: a pusztamérgesi Rizling Tszben voltak, a ságváristák pedig a kisteleki Új Élet Tsz földjein. Az élelmiszeripari szakközépiskolások a mórahalmi Homokkultúra Szakszövetkezetben, a textilesek a bordányi téeszben, a gépipari szakközépiskolások Dorozsmán „vendégszerepeltek". Általában nyolc-tíz napot dolgoztak a középiskolások — leginkább terménybetakarítási munkálatokat végezve.

Október végéig vesznek részt különféle, többnyire mezőgazdasági jellegű munkákban a szegedi általános és középiskolások. Az értékelés, az eltöltött munkaórák számbavétele, s a teljesítmények „anyagi vetülete" persze még a jövő zenéje. Az illetékesek szerint eme bizonyos, immár hagyományos diákmunka-akció hivatalos neve: őszi közhasznú munka. A középső szó a leglényegesebb.

Szellemi export

Számottevő exportot tesz lehetővé külkereskedelmi vállalataink számára a Budapesti Műszaki Egyetem. Szerződéses megbízás alapján többirányú segítséget nyújt Algériában az Oráni Műszaki Egyetem létesítéséhez. A már évek óta tartó, mindkét fél számára hasznos együttműködés során elkészítették az új felsőfokú műszaki oktatási intézmény tantervét. A gépész-, a villamos-, és az építőmérnöki fakultások tanítási anyagát ugyancsak összeállították, s ahhoz az oktatás megkönnyítésére jegyzeteket is készítettek.

A Műszaki Egyetem szakemberei nemcsak oktatásra kaptak megbízást, hanem ahhoz szükséges laboratóriumok és kutatóhelyek terveinek a kidolgozására is. Ezenkívül korszerűsítettek számos, saját fejlesztésű műszert. E szellemi export külkereskedelmi vállalataink számára is gyümölcsözőnek ígérkezik, mivel ennek alapján kapak — hatmillió dollár értékben — megbízást az oráni egyetem berendezéseinek és felszereléseinek a szállítására.

Egyet akarnak

A partnerek pártszervei szót értenek egymással

Jó dolog, ha az egymással partneri kapcsolatban álló vállalatok, intézmények, gazdaságok pártszervezetének képviselői időként összeülnek tárgyalni, nyilvánvalóan kölcsönös problémákat megoldani, közös ügyük érdekében. Ismeretes, lapunkban annak idején cikkben foglalkoztunk azzal, hogy az ingatlankezelő vállalat az V. ötéves terv időszakára lakóházak felújítására 400 millió forint értékű munkálatokra kötött szerződést a Szegedi Építőipari Szövetkezettel. A városi tanácsnak fontos programja, hogy Szeged Belvárosában helyrehozassa azokat a lakóépületeket, amelyek régiek már, de hozzátartoznak a városképhez. Födémcsere, új tetőszerkezet, lakások korszerűsítése, homlokzatok helyreállítása alkotja ezt a programot, amely nem fejeződik be az V. ötéves tervben, hanem folytatódik még hosszú évekig.

1.

A 400 millió forint értékű munkát nagyon komolyan kell venniük a partnereknek, ezért is kötöttek szerződést. Az IKV fizet, de csak akkor, ha van miért. E mondat sejteti, hogy a kivitelező partner nem a kívánt mértékben és ütemben halad a munkálatokkal, jóllehet azokat vállalta, Itt, ennél a pontnál vált fontossá a megrendelő és a kivitelező pártszerveinek tanácskozása, szinte kezdettől fogva. Nevezhetjük ezt pártellenőrzésnek is, hiszen minden megbeszélést megelőzött mindkét fél felmérése, tapasztalata a munkahelyeken.

Ebben az évben először március végén tanácskoztak a lakóépületi munkák állásáról, előrehaladásáról az IKV és az építőipari szövetkezet pártszerveinek vezető képviselői. Elhangzott akkor, hogy a város lakossága látja és figyeli ezt a munkát, amelynek ütemével nincsen megelégedve. Ez év március végéig, azaz az V. ötéves terv első három évében a Szegedi Építőipari Szövetkezet egyetlen kész lakást sem adott át azokban a házakban, amelyekben felújítást vállalt, noha az IKV kiürített házakat, előkészített munkaterületeket adott át partnerének.

Példákat is említve: a két térre és a két utcára néző Kis Dávid-ház felújítása a Belváros kellős közepén lassan halad, sőt az eredeti vállalkozás szerint a kész munkát át kellene adni ennek az évnek az utolsó napján. A Vidra utca 2. számú ház — ez év március végéig — több mint egy esztendeje üres kész munkaterület, mégsem dolgoztak rajta. A Deák Ferenc utca 28—30. számú épület felújításának megkezdési határideje is letelt egy esztendeje. S váratott magára addig — ez év március végéig — a Püspök utca 11/A. a Londoni körút 1., a Honvéd tér 5—6. számú házakon a munkálatok megkezdése.

2.

Az IKV pártvezetőségének képviselői akkor hangsúlyozták, hogy a munkálatokon a vegyi szigeteléssel, a gázszereléssel jól halad partnerük, leállt viszont a homlokzatok felújításával, félig elkészült munkákat abbahagyott, az elektromos szerelés lassú. Kérdésük akkor az volt: hogyan, mennyiben teljesíti partnerük 1979-ben vállalásait?

Erre volt hivatva feleletet adni a két pártszervezet képviselőinek újabb, ez év augusztus végén megtartott tanácskozása. Ezen elhangzott a kivitelező véleménye, hogy a Kis Dávid-ház felújításának befejezése 1980. április végén várható, ha a télen is végezhető belső munkákat nem zavarja meg az időjárás. A Vidra utca 2. számú házat munkába fogták úgyannyira, hogy ebben az évben mintegy másfél millió forint értékű munka elvégzését számlázhatják. A Deák Ferenc utca 28—30. számú épület felújítására a szerződéstervezetet megküldi a kivitelező az IKV-nak, a munkaterületet december 1-én átveszi. A Londoni körút 1. számú ház felújításának üteme a legbiztatóbb, amennyiben a kivitelező — ígérete szerint — ez év december 20-ig átad itt 33 lakást.

3.

Mindkét fél egyet akar: jó ütemű, jó minőségű munkát, amelynek értékéről számlát lehet adni, és azt kifizetni. Az IKV-t, mint megrendelőt, nem érdekli partnere gondja. Azt oldja meg, jóllehet nincs elégséges építőipari létszáma és ez nem is pótolható egyik napról a másikra. S vannak más problémák is, például éppen a szükséges anyagok beszerzése késik. Ez hátraveti a leggondosabban előkészített munkát is. A városi tanács célkitűzése a régi lakóházak felújítására fontos részét képezi a Szegedi Építőipari Szövetkezet párt- és gazdasági vezetősége cselekvési programjának is. Emellett mégis jó, ha a szerződő felek, partnerek pártszervei időnként leülnek egymással tanácskozni, amelynek eredményeként előreviszik a közös ügyet.

L. F.

Fásítás

Nagyarányú őszi fásítás kezdődött Kőszegen. Az utcák, utak mentén fákat, bokrokat, örökzöld cserjéket telepítenek, zöldövezettel veszik körül a város közvetlen környékét. A volt barakklakásos állami lakótelepet parkká alakítják. A barakklakásokat, amelyekben több mint száz család lakott, lebontották, a lakókat egészséges, új lakásokba költöztették. A területre többek között fenyő-, nyír-, juhar- és gesztenyefák kerülnek.

A város más részein elsősorban a tájjellegnek megfelelő fafajtákat — fekete-, erdei- és lucfenyőt — ültetnek. Ezek díszítik majd a Kőszegfalva városrészhez vezető utakat is. (MTI)

Több bauxit

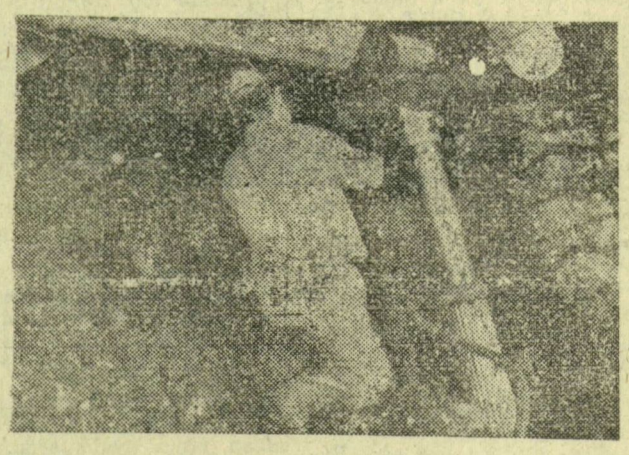

A Bakonyi Bauxit Bánya Vállalat Halimba III. bányaüzemének 17. számú szocialista brigádja a XII. pártkongresszus tiszteletére felajánlotta, hogy az év végéig ezer tonnával több bauxitot termel ki. Képünkön: a brigád tagjai a fejtési kamrában a főte biztosítását végzik

Ellenőrzés az utakon

Októberben — a közlekedési balesetek megelőzése, a forgalom folyamatosságának, zavartalanságának biztosítása érdekében — az egész országra kiterjedő fokozott közúti közlekedési ellenőrzést tartanak a rendőri szervek. Az ellenőrzésben részt vesznek a KPM autófelügyelete és a Volán Tröszt ellenőrei, a közlekedési hatóságok szakemberei, valamint a rendőrség önkéntes segítői is.

Az utóbbi évek tapasztalatai szerint az őszi időszakban emelkedik a közúti közlekedési balesetek száma.

Elsősorban a balesetveszélyes magatartást tanúsítók, az ittas vezetőket, a megengedett sebességet túllépőket, az elsőbbségadás és az előzés szabályainak megsértőit, valamint a figyelmetlenül, szabálytalanul közlekedő gyalogosokat vonják felelősségre.

A használt ruha — haszna

Valljuk be, nem tartozik leghízelgőbb szavaink közé az, hogy: rongy. Használjuk főnévként, minősítő jelzőként. De aligha közismert az a kifejezés: „az a drága rongy". Pedig a használhatatlanságra ítélt ruhanemű nem szükségszerű, hogy befejezze földi pályafutását, s eltemessük a még benne rejlő forintokat valamelyik szekrény mélyén, vagy a szemetes kukában.

A használt ruha érték. Hogy mekkora érték, azt bizonyítja egyetlen szám: a MÉH Tröszt tavaly 30 millió dollárért vásárolt külföldről géptisztító anyagot. Márpedig rongyunk nekünk is van, a háziasszonyok a megmondhatói, mennyi, a rendelkezésünkre álló, dollárnak meg annyi de annyi más, jobb helye is lenne. Hogy mégsem találta meg eddig az egymáshoz vezető utat a MÉH és a lakosság, annak többféle, bizonyára mindkét félben rejlő oka van. De a lényeg: a MÉH Nyersanyaghasznosító Tröszt és a Hazafias Népfront Országos Tanácsa együttműködése eredményeként országos akció indult. Szegeden a népfront városi bizottsága, a KISZ és az Úttörőelnökség közreműködésével Szőregen, Rókuson, Tarjánban és Újszegeden szervezi meg októberben a használt ruhák gyűjtését. Felhívással fordulnak a lakossághoz, amelyben kérik, hogy ki-ki gyűjtse össze otthonában — a műbőr és a műszőrme kivételével — azokat a holmikat, amelyekre már nincs szüksége, és ajánlják föl városrészük gyermekintézményeinek javára. A MÉH által fizetett pénzből a környék óvodáinak, bölcsődéinek, iskoláinak fölszerelését gazdagítják majd.

Úttörők, KISZ-esek, népfront aktivisták csöngetnek be tehát az elkövetkező napokban sok családhoz. Az akcióról tájékoztató szórólapokon kívül zsákot adnak át a lakóknak, hogy abba szedjék össze a fölöslegessé vált ruhaneműket. Egyúttal közlik azt is, mikor veszik át a teli zsákokat.

A gyűjtés első napja október 6., szombat, reggel 9-től 12 óráig, helye: Szőreg és Odessza városrész. Rókuson és a tarjáni I-es és II-es körzeti bizottság területén 20-án, ugyancsak ebben az időben lehet a zsákokat teletölteni.

Azt hiszem, sok háziasszony örül, hogy végre megszabadul a csak útban levő holmiktól. A MÉH tájékoztató szándékú fölmérése szerint egy esztendő alatt hat kilogramm textilhulladék halmozódik föl egy-egy háztartásban. S ha Szegeden csak 60 ezer családdal számolunk, ez 360 ezer kilogrammot tesz ki a városban. A MÉH szegedi telepe úgy tervezi, 195 ezer kiló használt ruhát tud begyűjteni ebben az évben. De meggazdagodnának az óvodák, bölcsődék, iskolák — gyerekeink —, ha az a hiányzó 165 ezer kilogramm sem kallódna el a lakásban, vagy a szemétben.

S de hasznosan el tudnánk költeni más egyébre az így megtakarított dollárokat!

Információs rendszer, vállalati szakembereknek

Csak Magyarországon évente három-négy ezer ipari katalógus jelenik meg. A moszkvai állami műszaki könyvtár nemzetközi gyűjteménye évente e mennyiség tízszeresével gyarapodik. E tekintélyes információtömeget áttekinteni, a piackutatásban, gyártmányfejlesztésben, formatervezésben, kereskedelemben, s általában a termelés szférájában hasznosítani nem lenne egyszerű, ha a KGST-országok nem hozták volna létre a nemzetközi tudományos-műszaki információs rendszert, amelynek hazai szerve, a TINFORM (Termékinformációs Irodalom Nemzetközi Információs Irodája) a debreceni Kossuth Lajos Tudományegyetem könyvtárában működik.

Összefoglaló néven termékinformációs irodalomnak a fogyasztóknak, üzleti partnereknek, felhasználóknak szóló dokumentumok (prospektusok, gépkönyvek, műszaki leírások, alkatrészlisták, használati-kezelési, karbantartási, hibaelhárítási utasítások, vállalati tájékoztatók, árubemutatók és kiállításismertetők) összességét nevezik. A TINFORM ezek között segít eligazodni azzal, hogy figyelő- és visszakereső szolgálatot szervezett.

A vállalatok kérésére a megfigyelendő témakörbe illő dokumentumokról bibliográfiai leírást, s kívánságra másolatot küldenek. Ha például a nyomda- és papíripar újdonságairól szeretne egy vállalat folyamatosan érkező friss információkhoz jutni, akkor a nemzetközi szakirodalom e témakörhöz tartozó ismertetőinek, katalógusainak rövid leírását évente 45 forintért megrendelheti. (A hazai dokumentumok figyelőszolgálatának díja 360 forint.) Ha pedig valamelyik ismertetőre szüksége is van, megrendelheti a kívánsága szerinti technológiával készült másolatot.

A visszakereső szolgálat mindig a legutóbbi öt év szakirodalmát tekinti át. A TINFORM munkatársai segítenek egy-egy kutatói hely, gazdálkodó szerv belső információs rendszerének kialakításában, például a házi dokumentumtár megszervezésében is. E tanácsadás díjtalan.

A TINFORM gyűjteményében megtalálhatók a teljes hazai termékinformációs irodalom dokumentumai. Ezek az olvasó- és kutatótermekben megtekinthetők, a helyszíni kutatást betűrendes és ETO-rendszerű szakkatalógus segíti, valamint az 1979 után megjelenő dokumentumokról tárgyszókatalógus is készül majd. A nagyobb hazai vállalatok, intézmények vezetői, piackutatói, gyártmányfejlesztői bizonyára hallottak már a TINFORM-ról, s szolgáltatásairól. Azok kedvéért, akik e lehetőséggel csak most ismerkednek majd meg, közreadjuk a címet: Debrecen (4010) Egyetemi Könyvtár. (Telefon: 16-666/188, telex:72 200.)

Kovács Jenő látogatása Szegeden

Tegnap Szegedre látogatott *Kovács Jenő*, a KISZ KB titkára. Délelőtt *a megyei pártbizottság székházában* fogadta őt *Gyárfás Mihály*, az MSZMP Csongrád megyei bizottságának titkára, majd *Bódi György*, a megyei KISZ-bizottság első titkára *tájékoztatta* Csongrád megye ifjúsági mozgalmáról. Kovács Jenő ezután *fölkereste a Radnóti Miklós gimnáziumot*, ahol *dr. Bánfalvy József* igazgató ismertette a tanintézet munkáját és szólt az iskola nemzetközi kapcsolatairól.

Ellátogatott a KISZ KB titkára az *újszegedi KISZ-vezetőképző központba* is. Itt *Lovászi József* igazgató mutatta be az intézményt és beszámolt az iskola másfél éves tevékenységéről. Délután Kovács Jenő a JATE KISZ-klubjában *előadást tartott* a nemzetközi ifjúsági és diákmozgalom időszerű kérdéseiről, az értekezlet után pedig találkozott az egyetemi, főiskolai KISZ-bizottságok tagjaival.