SPORT

Kézilabda NB II

Konzerv SK—BÁCSÉP 21-13 (9-6)

Női mérkőzés. Kisstadion. Vezette: *Mámai, Kovács.*

Konzerv SK: *Konsza — DOBÓ 6, Karip 2, Börcsök, Gaál E. 4, Ménesi 3, Bullás.* Csere: *GILICZE, Nagy 3, Takács 4, Bors, Szabó.*

Közepes színvonalú játékkal is biztosan győzött a szegedi csapat. A Konzerv SK 18 pontjával továbbra is az élcsoportban foglal helyet, az éllovas csupán gólkülönbséggel előzi meg.

Úszótanfolyam

A Magyar Kábel Művek szegedi gyáregységének vezetősége és sportköre a nemzetközi gyermekév alkalmából augusztus 10. és 22. között úszótanfolyamot szervezett a dolgozók 6—12 éves gyermekei részére. Az oktatást a SZEOL AK OB I-es vízilabdázói vállalták társadalmi munkában, a Szegedi Vízművek és Fürdők Vállalat pedig a partfürdőn az egyik medencét minimális térítés ellenében bocsátotta a gyermekek rendelkezésére.

Öttusa VB '79, Budapest

A magyar csapat a lövészet után is az élen áll

A vívás a legborúlátóbb időjósokat is túlszárnyalva, éjjel egy óráig tartott. Ahogy az az öttusavilágban gyakorta megesik, a csehszlovák *Jiri Adam* végzett ezúttal is az első helyen, 1034 pontot gyűjtve. Második némi meglepetésre az amerikai *Nieman* (1017), harmadik váratlanul a francia *Bouzou* (1000). A magyarok a végefelé, mintha elfáradtak volna, bár a három fiú átlaga igazán minden elvárást kielégített (*Maracskó* 983, *Horváth* 932, *Kancsal* 864). Sajnos, Kancsal Tamás a végefelé hirtelen „leeresztett" — az utolsó tizenöt csörtéjéből mindössze egyetlen egyet sikerült megnyernie.

A lövészet után bizony erősen megoszlik az igazi, avagy csak működvelő szakértők véleménye arról, hogy melyik gárda lesz a világbajnok. A harmadik nap után ugyanis együttesünk 143 ponttal vezet az NSZK előtt és 191 pont az előnye az Egyesült Államokkal szemben, de hát ez bizony nem sok. Vagy legalábbis: nem oly nagy előny, hogy biztos hazai győzelmet ígérne.

A keddi lövészet semmit sem döntött el. Tulajdonképpen csak beigazolta azt, ami az első nap után sokak véleménye volt: az amerikai, az NSZK-beli és a magyar hármas közül kerülhet ki a világbajnok. És a harmadik nap után végre minden leegyszerűsödött: csak a stopper másodpercmutatóját kell majd figyelni, ez ad pontos és precíz választ a hátralevő úszás és futás során.

Ami a pisztolyeredményeket illeti: *Bulgakov* 199 körrel lett első (ez a versenyág a szovjet fiú erőssége), ugyanilyen teljesítménnyel (mi ez, ha nem igazi szenzáció?) második a görög *Xenakis*, a harmadik pedig az amerikai *Niemann* 198-cal. A csapatot az amerikaiak 3088 ponttal nyerték, Magyarország 3000 pontot ért el. Kisebb fajta vihar alakult ki az utolsó sorozatban, ahol az összetett versenyben két nap utáni tizenkét legjobb állt a lőállásba. Az olimpiai bajnok lengyel *Peciak* ugyanis nemcsak, hogy gyengén kezdett (46-os sorozat az elején), hanem a második sorozatban csupán 40 kört jelztek neki. Óvás, de döntés csak azután született, hogy sort kerítettek a harmadiknegyedik szériára is. Peciak dicséretére legyen mondva, ilyen előzmények után is 48-at, majd 49-et lőtt. Az óvást is elfogadták a végén, így 193 körrel és az ennek megfelelő 978 ponttal fejezte be a napot.

Három nap után az összetett eredmény. Egyéni: 1. Nieman (Egyesült Államok) 3145, 2. Bulgakov (Szovjetunió) 3112, 3. Horváth 3054, 4. Maracskó 3031, 5. Starnovsky (Csehszlovákia) 3025, 6. Hulkkonen (Finnország) 3019, 7. Peciak (Lengyelország) 3010, ... és 10. Kancsal 2964 ponttal.

Csapatban: 1. Magyarország 9040, 2. NSZK 8907, 3. Egyesült Államok 8858, 4. Szovjetunió 8781, 5. Finnország 8530 ponttal.

Horváth István

Motorcsónakverseny — képekben

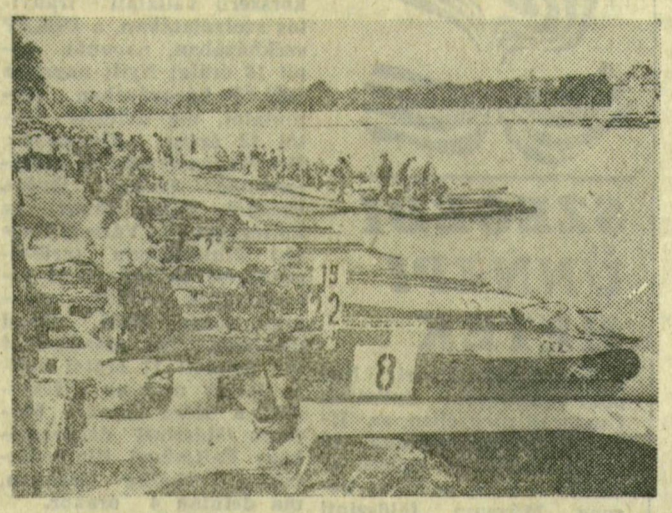

Rajtra várnak a depóban a versenyhajók

Az egykori szegedi Európa-bajnok Vasvári Miklós szakavatott szemmel figyeli Feil János készülődését

Ifj. Neu László és „paripája" néhány perccel a start előtt

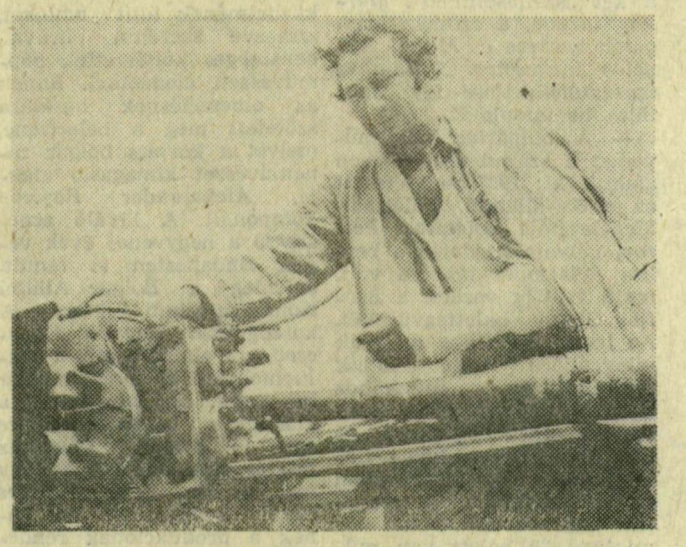

Tokaji Béla szombati sérülése után, gipszkötéssel a karján szomorúan szemléli a sérült „Königet"

Ács S. Sándor felvételei

A csehszlovák Jozef Syrovy versenyzés közben az SC 500 kcm-es géposztályban

* MINDENFELŐL

ÚSZÓINK SIKERE LONDONBAN

Az elmúlt hét végén Londonban rendezték meg az úszó Európa Kupa döntőjét. A második versenynapon versenyzőink kitettek magukért, egy első és három második helyet szereztek, és végül is a negyedik helyen végeztek a pontversenyben. Eredmények: 200 m hát: 1. Wladár Sándor 2:03,31. 1500 m gyors: ... 2. Wladár Zoltán 15:33,07. 200 m mell: ... 2. Vermes Albán 2:19,52 (új országos csúcs). 400 m vegyes: ... 2. Verrasztó Zoltán 4:27,36.

FORMA—1, ZELTWEG

Vasárnap Zeltwegben bonyolították le a 17. osztrák nagydíjat, amely egyben a Forma—1-es autók idei tizennegyedik világbajnoki futama volt. A győzelmet az ausztrál Jones szerezte meg. Az Osztrák Grand Prix végeredménye: 1. Alan Jones Williams—FW—07 autón, 2. Villeneuve (kanadai) Ferrari 312 T—4, 3. Laffitte (francia) Ligier JS—11. A VB állása: 1. Schekter 38, 2. Laffitte és Villeneuve 32—32, 4. Jones 25, 5. Regazzoni 24, 6. Depailler és Reutemann 20—20 ponttal.

ÁBRAHÁM MÁRIA ÉS RÉVÉSZ JÁNOS...

A Magyar Tekeszövetség illetékesei kijelölték a férfi és a női válogatott keretet. A női keretben Ábrahám Mária (SZEOL AK), míg a férfikeretben Révész János (DÉLÉP SC) kapott helyet. Meglepő, hogy a szakvezetés nem szavazott bizalmat az idén kitűnő eredményeket elért Tompa Györgynének.

BOZSIK JÓZSEF EMLÉKÉRE

A Bp. Honvéd, egy esztendővel ezelőtt elhunyt legendás hírű, százszoros válogatott játékosa, Bozsik József emlékére „Bozsik kupá"-t rendez. Bisi Tibor, a Bp. Honvéd elnöke a keddi sajtóértekezleten hangsúlyozta: a klub — amely mellett Bozsik József mindvégig kitartott — ezzel az eseménnyel is méltó emléket kíván állítani felejthetetlen játékosának. Péntektől hétfőig négy ország nyolc ifjúsági együttese küzd a Bozsik kupa elnyeréséért. A jövőben minden esztendőben megrendezik a „Bozsik kupá"-t.

Salakmotor

Géphibákkal és bukásokkal!

A XI. OB I. csapatbajnoki fordulót vasárnap Szegeden a Napos úton rendezték. A Békés, Szegedi Volán közös csapata a Szolnoki, Nyíregyházi Volán csapatát fogadta 3000 néző előtt, 13 futamos versenyen.

Békési, Szegedi Volán—Szolnoki, Nyíregyházi Volán 53:25

A csapatok összeállítása a következő volt, (zárójelben az elért pontok számával):

Békés, Szeged: Fogas (12), Farkas G., Farkas F. (11-11), Zombori (7), Szilágyi (5), Darázs (4), Rusz (3).

Szolnok, Nyíregyháza: Horog, Földvári (6-6), Mikó (5), Mondi (4), Balogh (3), Fodor (1), Madura (—).

Az I. és a X. futam döntetlenre (3:3) végződött, a VII. futamot 5:1-re a vendégek, a többi tizet pedig a hazaiak nyerték. (Hatot: 5:1-re, négyet: 4:2-re). Egyénileg Fogas (4), (Farkas G., Farkas F. (3-3), Darázs (1) futamot nyerve szerepltek a legjobban, míg a vendégek közül Horog kétszer haladt át győztesen a célon. Ez a kis statisztika mindennél többet mond a két csapat között levő tudáskülönbségről, ami végül is a hazaiak fölényes győzelmét hozta. A versenyt többen idő előtt fejezték be, s ebben a vendégek jártak „elöl". Géphiba miatt négy esetben csak egyik versenyzőjük ért célba. Sajnos nemcsak géphibák, hanem bukások is előfordultak a versenyen. A vendégeknél Madura és Horog a hazaiaknál Rusz bukott, szerencsére komolyabb sérülés nélkül.

Tetszett Fogas és a két Farkas motorozása. A IV. futamban Fogas a nap legjobb versenyében győzött Szilágyi ellen.

Az OB II. (21 éven aluliak) verseny végeredménye: 1. Petrikovics (Nyíregyháza); 2. Hargitai (Szeged), 3. Barta (Szolnok).

Vasárnap, 19-én délelőtt 10 órakor rangos nemzetközi egyéni verseny lesz a Napos úti pályán, ahol: Ausztria, Bulgária, Csehszlovákia, Lengyelország, NDK, Olaszország salakosai mérkőznek a magyar versenyzőkkel.

I. L.

Asztalitenisz

Odesszai és szegedi győzelmek egyéniben

Mint ahogy az várható volt, Szabadka nyerte a szegedi asztalitenisz csapatversenyt, miután 4:3-ra győzött Szeged ellen. Az odesszaiak 5:2-es Lódz elleni mérkőzésükkel megszerezték a 2. helyet. A csapatverseny végeredménye: 1. Szabadka, 2. Odessza, 3. Szeged, 4. Lódz.

Vasárnap az egyéni versenyekre került sor. A hazánkban tartózkodó algériai válogatottak is bekapcsolódtak a küzdelembe, melyben 20 női és harminc férfi versenyző indult. (A legjobb algériai női versenyző: Bennassine a nyolcig jutott, a férfiak nem kerültek be a legjobb 16 közé.) A körmérkőzéses formában lebonyolított selejtezők nem hoztak meglepetést. Az esélyesek biztosan jutottak nőknél a legjobb 8, férfiaknál a 16 közé. Innen már egyenes kieséses rendszerben folyt a verseny, melynek első szenvedő alanya Rosenberg (Odessza) volt, vereséget szenvedve Nagytól (Szeged). Ezután minden figyelem a 10-es asztal felé fordult, ahol a verseny egyik nagy esélyese, Lucsics (Szabadka) mérkőzött Kárpáti (Szeged) ellen a négy közé jutásért. Nagy meglepetésre az esélytelenebb Kárpáti 2:1-re győzött, miután a 3. játszmában 21:19-re verte a jugoszláv fiút. Aztán ugyanilyen arányban kikapott Benáktól (Szeged). A másik ágon Timár győzött Mohai ellen. A férfi döntőt tehát két szegedi versenyző vívta: Benák—Timár 2:0 (21:18, 21:18). Nem úgy indult az első játszma, hogy Benák nyeri a döntőt, Timár már 7:1-re vezetett. Benák fordítani tudott és végül is remek mérkőzésen megérdemelten nyert és ezzel a torna férfi győztese lett.

A nőknél az esélyesek jutottak a legjobb négy közé. Csigvinceva (Odessza) biztosan győzött a négy között honfitársnője, Pancsenova ellen, míg Jeremenko (Odessza) 2:1-re nyert Sándor (Szabadka) ellen. A női döntő eredménye: Csigvinceva—Jeremenko 2:0 (21:16; 21:12). A két, védekező stílusú játékos közül Csigvinceva megérdemelten, biztosan győzött.

Az egyéni verseny végeredménye: Nők: 1. Csigvinceva (Odessza), 2. Jeremenko (Odessza), 3. Pancsenova (Odessza) és Sándor (Szabadka). Férfiak: 1. Benák, 2. Timár, 3. Kárpáti és Mohai (mind szegediek).

Imre László