Au/8460

VILÁG PROLETÁRJAI, EGYESÜLJETEK!

# DÉLMAGYARORSZÁG

AZ MSZMP SZEGED VÁROSI BIZOTTSÁGÁNAK LAPJA

69. évfolyam
125. szám
1979
május 31.
csütörtök
Ára
1,20 forint

### Leonyid Iljics Brezsnyev vezetésével

# Szovjet párt- és kormányküldöttség érkezett hazánkba

## Ünnepélyes fogadtatás a Ferihegyi repülőtéren — Koszorúzás a Hősök terén és a Szabadság téri szovjet emlékműnél — Az MSZMP székházában megkezdődtek a hivatalos magyar—szovjet tárgyalások

Szeretettel, testvéri barátsággal várt, örömmel fogadott vendége van hazánknak: tegnap, szerdán délelőtt szovjet párt- és kormányküldöttség élén fővárosunkba érkezett *Leonyid Iljics Brezsnyev*, a Szovjetunió Kommunista Pártja Központi Bizottságának főtitkára, a Szovjet Szocialista Köztársaságok Szövetsége Legfelsőbb Tanácsa Elnökségének elnöke. A delegáció a Magyar Szocialista Munkáspárt Központi Bizottságának, a Magyar Népköztársaság Elnöki Tanácsának és a Magyar Népköztársaság Minisztertanácsának meghívására *hivatalos, baráti látogatást tesz hazánkban.*

A szovjet párt- és kormányküldöttség tagjai: *Andrej A. Gromiko*, az SZKP KB Politikai Bizottságának tagja, a Szovjetunió külügyminisztere, *Konsztantyin U. Csernyenko*, az SZKP KB Politikai Bizottságának tagja, a Központi Bizottság titkára, *Konsztantyin V. Ruszakov*, az SZKP Központi Bizottságának titkára, *Ivan V. Arhipov*, az SZKP Központi Bizottságának tagja, a Szovjetunió Minisztertanácsának elnökhelyettese, *Viktor F. Dobrik*, az Ukrán Kommunista Párt Központi Bizottsága Politikai Bizottságának póttagja, a lvovi kerületi pártbizottság első titkára, valamint *Vlagyimir J. Pavlov*, az SZKP Központi Bizottságának tagja, a Szovjetunió magyarországi rendkívüli és meghatalmazott nagykövete, aki Budapesten csatlakozott a küldöttséghez.

A vendégvárás forró hangulatát tükrözte *a Ferihegyi repülőtér is: a kora délelőtti órákban csaknem tízezren gyűltek össze.* A repülőtér főépületének homlokzatát szovjet, magyar és vörös zászlókkal. Leonyid Iljics Brezsnyev és Kádár János portréjával, *„Szeretettel köszöntjük hazánkban Leonyid Iljics Brezsnyev elvtársat, a testvéri Szovjetunió párt- és kormányküldöttségét”* üdvözlő felirattal díszítették. A vendégek tiszteletére díszzászlóalj sorakozott fel csapatzászlóval.

**Ünnepélyes fogadtatás Ferihegyen: Kádár János és Leonyid Iljics Brezsnyev a repülőtéren.** (Telefotó: Pálfai Gábor—KS)

A testvéri szovjet nép képviselőinek fogadására megjelent *Kádár János*, az MSZMP Központi Bizottságának első titkára, *Losonczi Pál*, a Népköztársaság Elnöki Tanácsának elnöke, *Lázár György*, a Minisztertanács elnöke, *Aczél György, Benke Valéria, Biszku Béla, Gáspár Sándor, Huszár István, Maróthy László, Nemes Dezső, Németh Károly, Óvári Miklós, Sarlós István*, az MSZMP Politikai Bizottságának tagjai, *Brutyó János*, az MSZMP Központi Ellenőrző Bizottságának elnöke, *Borbély Sándor, Gyenes András, Győri Imre, Havasi Ferenc, Korom Mihály*, az MSZMP Központi Bizottságának titkárai, *Puja Frigyes* külügyminiszter, *Méhes Lajos*, a budapesti pártbizottság első titkára, *Szépvölgyi Zoltán*, a Fővárosi Tanács elnöke, *dr. Szürös Mátyás* hazánk moszkvai nagykövete, továbbá az MSZMP Központi Bizottságának, a Népköztársaság Elnöki Tanácsának és a kormánynak számos tagja, politikai, gazdasági és kulturális életünk sok más, vezető személyisége. Jelen volt a budapesti diplomáciai képviseletek számos vezetője és tagja, katonai és légügyi attaséja is. Ott voltak a szovjet nagykövetség és a budapesti szovjet kolónia tagjai, az ideiglenesen hazánkban állomásozó szovjet déli hadseregcsoport parancsnokságának képviselői.

Néhány perccel tíz óra előtt feltűnt a légtérben a szovjet párt- és kormányküldöttség különgépe, amelyet a határtól a magyar légierők vadászgépeinek köteléke kísért. Felzúgott a taps, az éljenzés, amikor a Ferihegyi főépület elé gördült az IL—62-es, s ajtajában megjelent *Leonyid Iljics Brezsnyev*, majd a többi vendég, akit forró, baráti kézfogással, öleléssel *Kádár János, Losonczi Pál* és *Lázár György* köszöntött elsőként.

Fölcsendült a Rákóczi-induló, a díszzászlóalj parancsnoka jelentést tett a szovjet párt- és kormányküldöttség vezetőjének. Elhangzott a szovjet és a magyar Himnusz, s 21 tüzérségi díszlövés adta hírül a kommunizmust építő testvéri szovjet nép képviselőinek megérkezését.

Leonyid Iljics Brezsnyev, Kádár János társaságában ellépett a díszzászlóalj arcvonala előtt, s köszöntötte a katonákat, majd üdvözölte a budapestieket. Közben a fővárosi fiatalok képviselői virágcsokrokat nyújtottak át a magas rangú vendégeknek, magyar és szovjet zászlócskák emelkedtek a magasba, messze hangzott a magyar—szovjet barátságot éltető éljenzés, amelyre Leonyid Iljics Brezsnyev barátságos integetéssel válaszolt.

A Szovjetunió Kommunista Pártja Központi Bizottsága főtitkárának, a Szovjetunió Legfelsőbb Tanácsa Elnöksége elnökének ezt követően bemutatták a magyar vezetőket, a diplomáciai képviseletek vezetőit, katonai és légügyi attaséit. A vendégek kézfogással üdvözölték a szovjet nagykövetség és a budapesti szovjet kolónia tagjait, az ideiglenesen hazánkban állomásozó szovjet déli hadseregcsoport parancsnokságának képviselőit is.

Az ünnepélyes fogadtatás a katonai díszzászlóalj díszmenetével zárult.

A szovjet párt- és kormányküldöttség tagjai a magyar államférfiak társaságában gépkocsiba ültek, s rendőri díszmotorosok kíséretében szállásukra hajtattak. *Amerre a gépkocsioszlop elhaladt, tízezrek köszöntötték őszinte, meleg szeretettel a zászlódiszbe öltözött utakon, tereken a szovjet vendégeket és a magyar vezetőket.*

*

A *Leonyid Iljics Brezsnyev* vezette szovjet párt- és

*(Folytatás a 2. oldalon.)*

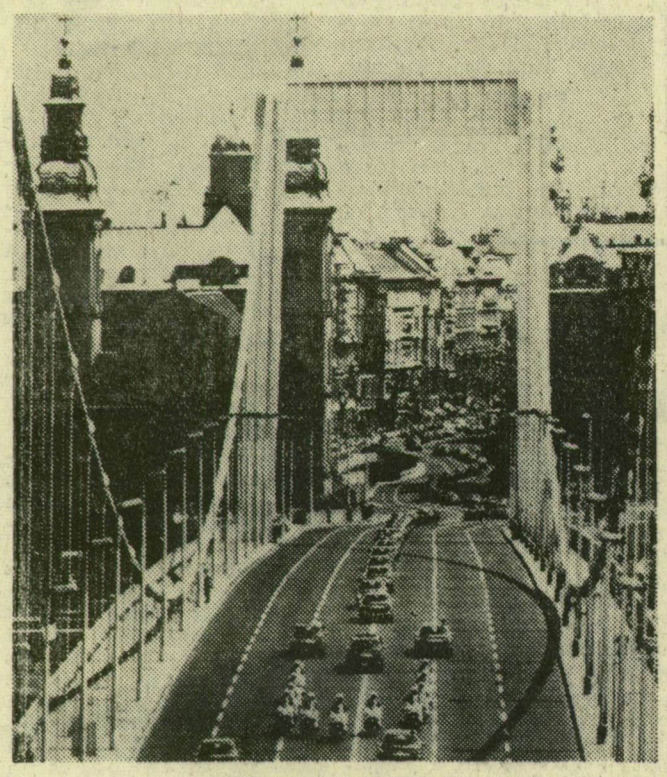

**A delegációt szállító gépkocsisor az Erzsébet-hídon.** (Telefotó: Kovács Gyula—KS)

# Árutermelés, export, szolgáltatás

### *A megye ipari szövetkezeteinek munkája megfelel V. ötéves tervünk céljainak*
### *A KISZÖV küldöttgyűlése*

Az Ipari Szövetkezetek Csongrád megyei Szövetségének — KISZÖV — *küldöttközgyűlését*, tegnap, szerdán tartották Szegeden, a Tiszaszálló nagytermében. Az ipari szövetkezetek legfelsőbb megyei fórumán részt vett és az elnökségben foglalt helyet a megyei pártbizottság képviseletében *Vahl Rezső*, a Szeged városi pártbizottság képviseletében *dr. Csonka István*, a megyei tanács képviseletében *Vaszócsik Győzőné dr.* Ott volt *Tóth László*, az ipari szövetkezetek szegedi pártbizottságának titkára is.

A küldöttközgyűlés — első napirendi pontként — *áttekintette az V. ötéves terv eddig eltelt három évében az ipari szövetkezeti munkát Csongrád megyében, s belőle elemzően következtetéseket vont le az idei és a jövő évi tennivalókra.*

Az előre írásban kiadott és a témával kapcsolatos KISZÖV elnökségi beszámolóhoz *Horváth János*, a KISZÖV elnöke adott szóbeli kiegészítést. A tervidőszak eddig eltelt három évében a megye ipari szövetkezetei fontos *intézkedéseket tettek* a termelés igények szerinti növelésére, szerkezetének javítására, a minőség és a hatékonyság jobbítására. Az ipari szövetkezeteknek *jelentős* a szerepük a lakosság áruellátásának segítésében, a szolgáltatási igények kielégítésében, továbbá a külföldi áruszállításokban. Dinamikus fejlődésüket jelzi: a megye ipari szövetkezeteiben 1975-ben a termelési érték 1 milliárd 800 millió forint volt, 1978-ban pedig már meghaladta a 2 milliárd 400 millió forintot. *Az országos átlagnál erőteljesebben fejlődött a megyében a szövetkezetek munkája, s számottevő exportjuk mind a szocialista, mind a kapitalista országokba.* Fontos azonban — állapította meg a beszámoló, a küldöttközgyűlés és a vitában fölszólaló Vahl Rezső és Vaszócsik Győzőné dr. is —, hogy a szövetkezetek *még hatékonyabban, gazdaságosabban dolgozzanak, segítsék jobban a helyi árualapok növelését, ezután is rugalmasan igazodjanak mind a belföldi, mind a külföldi piaci viszonyokhoz.* Rámutattak: elengedhetetlen a minőség, a gazdaságosság, a tartalékok föltárása, a beruházások gondos, takarékos végrehajtása.

Az ipari szövetkezetek munkája — állapította meg a küldöttközgyűlés — *megfelel a terv célkitűzéseinek.* Több vonatkozásban azonban — például az export növelésében, a szolgáltatások tökéletesítésében, a lakásépítések gyorsításában, az eszközök jobb kihasználásában — *további intézkedések szükségesek.* Fontos, hogy a szövetkezetek *ütemesen* teljesítsék idei tervüket, s *már most készüljenek a következő év föladataira.*

A küldöttközgyűlésen a kimagasló közművelődési eredményekért *vándorserleget* adtak át a Szegedi Vas- és Fémipari Szövetkezetnek, s elismerést a közművelődést legjobban segítő szövetkezeti tagoknak. A tömegsportban legjobb eredményt elérő Szegedi Építőipari Isz képviselője szintén vándorserleget vett át.

# Csehszlovák pártmunkások látogatása megyénkben

A Magyar Szocialista Munkáspárt Központi Bizottságának meghívására hazánkban tartózkodik a Csehszlovák Kommunista Párt négytagú küldöttsége, amelyet *Julius Varga*, a CSKP Központi Bizottságának póttagja vezet. Tegnap a delegáció megyénkbe látogatott.

*Szabó Sándor*, a megyei pártbizottság titkára és *Berta István*, a Szeged városi pártbizottság titkára kísérték el a vendégeket a Szegedi Gabonatermesztési Kutató Intézetbe. *Dr. Szániel Imre* igazgató és *dr. Faragó László* párttitkár tartott tájékoztatót az intézetben folyó munkáról. A látogatás eredményeként megállapodtak abban, hogy az őszi árpa, a kukorica fajtakísérleteknél a szlovák és a magyar tudományos intézetek a jövőben együttműködnek.

A csehszlovák pártküldöttség ezután Szentesre, az Árpád Tsz-be látogatott. A termelőszövetkezet gazdálkodásáról és a zöldségtermesztés helyzetéről *Szabó László*, a közös gazdaság elnöke és *Lantos Gergely* párttitkár számolt be.

Délután a csehszlovák vendégek a forráskúti Haladás Termelőszövetkezet eredményeivel ismerkedtek meg. *Sándor Tibor*, a téesz elnöke a termőhelyi adottságok fontosságát, és a háztáji gazdálkodás tapasztalatait *Tóth Imre*, a termelőszövetkezet párttitkára pedig az ideológiai nevelés gazdasági munkában betöltött szerepét elemezte.

A vendégek ma reggel Bács-Kiskun megyébe utaznak, és elsőként a Bajai Mezőgazdasági Kombinát munkájával ismerkednek.