Hanggal, fénnyel játszik

Születőben az új szökőkút

Mint arról már hírt adtunk lapunkban: az Országos Vízügyi Hivatal és a városi tanács anyagi támogatásával, több szegedi vállalat kivitelezőként közreműködésével — részben társadalmi munkával — különleges, zenélő, hanggal, fénnyel játszó szökőkút készül Szegeden, a Dugonics téren. Vízi játékkal — irányítható, programozható vízsugarakkal — emlékeztetvén a romboló vízre, az 1879-es pusztító árra is.

Az építészeti és szerkezeti terveket a *Tarnai István* vezette csoport készítette, a Szegedi Tervező Vállalatnál. A tervrajzot korábban részletesen ismertettük, ezúttal a leglényegesebbeket idézzük föl. A város új látványosságának legszembetűnőbb vonása *a kör alakú medence*, melyben koncentrikus körök mentén tör majd fel — 101 fúvókából — az automatikával vezérelt vízsugár. A vízmedencét amfiteátrumszerűen kiképzett lépcsősor fogja körül, a JATE központi épülete előtt helyet biztosítva egy kisméretű színpadnak is.

A munkálatok generál kivitelezője a Szegedi Vízművek és Fürdők; szakemberek végzik a vízgépészeti berendezések szerelését is. A DÉLÉP a vasbetonszerkezetek előre gyártásával, az ATIVIZIG a helyszíni betonozással működik közre. A városgazdálkodási vállalat brigádjai a térburkolatot készítik, ők lesznek a kertészek is, a Szegedi Elektromos Szövetkezet dolgozói szerelik majd a fény- és hangjáték tartozékait. Részt vesz a szökőkút kialakításában — díszítési munkával — a Kőfaragó és Épületszobrász Vállalat, a DÉMÁSZnak a tér, s a JATE központi épületének díszkivilágítása lesz a feladata. A szökőkút automatikája; a víz-, fény- és hangjátékot vezérlő, összehangoló, körülbelül negyven variációt „végigzongorázó" berendezés a Budapesti Kertészeti Egyetem műszaki tanszékén, *Gyulai Béla* tervező vezetésével készül.

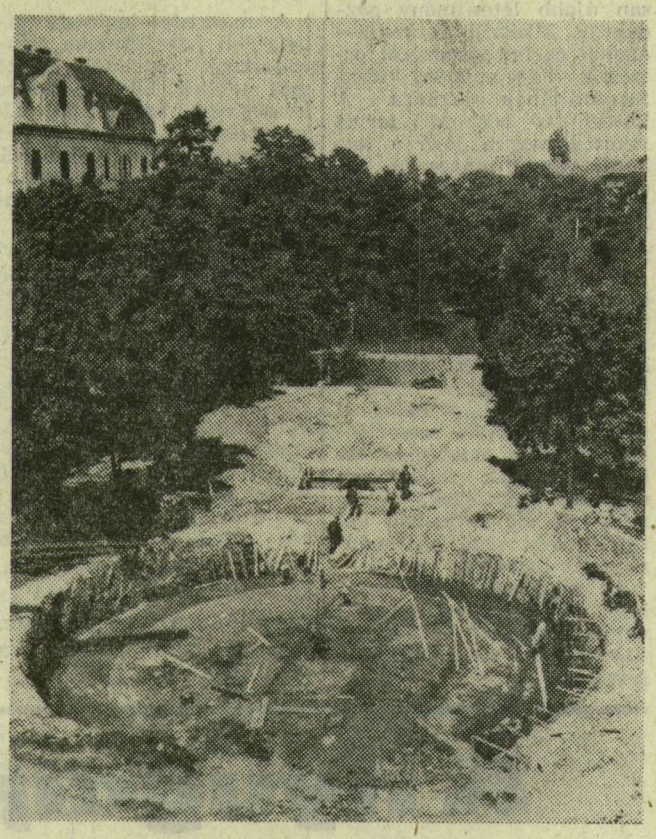

Ács S. Sándor felvétele

Már kirajzolódnak a medence körvonalai

Az építkezés a régi medence, a tér, az úttest aszfaltburkolatának felbontásával kezdődött. Hangjáték helyett munkagépek zajával „szórakoztatván" az utcai járókelőt. Miután a feleslegessé vált kandellábereket is eltávolították, hozzákezdhettek a kivitelezők a tetemes mennyiségű föld kitermeléséhez. A kíváncsiskodók, a munkálatokat kicsit is figyelemmel kísérők előtt *ma már fölfedezhetők a kör alakú medence kontúrjai.* Jelenleg a „finom" földmunkát végzik itt a munkások, s az úgynevezett tükörvágással, a medence méretének megfelelő. földkiemeléssel már végeztek. Elkészítették — a szerelőbetonozást megelőző műveletként — a kavicságyazatot is.

A szökőkút építésében ezután már egyre több lesz a látványos mozzanat, így többé-kevésbé a hozzá nem értők is figyelemmel kísérhetik, mint válik valóra — remélhetőleg már a szabadtéri játékok kezdetére — a tervrajzon rögzített elképzelés. Most még azonban kell a szakemberek magyarázata. Tehát: *készen van* — az ATIVIZIG-es brigád munkáját dicséri — a földbe süllyesztett, vasbeton szerkezetű szivattyúház, a vízmű dolgozói már a belső vízgépészeti szerelésén munkálkodnak. Helyükre kerültek a szökőkút medencét a szivattyúházzal összekötő, a fúvókacsoportok vízellátását szolgáló csővezetékek is. *A héten már a medence vasbetonszerelésének, zsaluzásának lehetünk tanúi.*

A szökőkút építése megfelelő ütemben halad, jóllehet időközben nehézségek is adódtak. Így például alkatrész-beszerzési gondok hátráltatták a vezérlő automatikát készítő budapesti szakemberek munkáját, mígnem — a városi tanács támogatásával — a hiányzó anyagok nagy részét sikerült beszerezni. Problémát okozott, hogy az automatika kezelő műszerpult elkészítésének ideje — a megrendeléstől számítva a megvalósulásig — több hónap a KONTAKTÁnál. A vízművek közbenjárása eredményeképpen — s felismerve a vállalkozás jelentőségét — *a KONTAKTA szentesi II. számú gyáregységének szocialista brigádjai felajánlották, hogy június 15-ig elkészítik a kezelő műszerpultot.*

A kivitelezésben részt vevő vállalatok arra törekednek — s ennek érdekében jelentős társadalmi munkát végeznek —, hogy a szökőkút építését *a kitűzött határidőre*, a szabadtéri játékok kezdete előtt befejezzék.

L. Zs.

Önállóság és felelősség

A nagyüzemi pártbizottságok Szegeden is régen megtanultak élni önállóságukkal. Igazi gazdái munkaterületüknek mind a textil-, mind az olajiparban, a Volán 10. számú Vállalatánál, a MÁV Szegedi Igazgatóságánál. Eredményeik láttán, de különösen az MSZMP Politikai Bizottsága 1973. július 3-i, a városi pártbizottságok helyzetéről, munkájuk fejlesztéséről szóló határozata alapján megértek a feltételek — Miskolc és Debrecen után — újabb ágazati pártbizottságok létrehozására Szegeden is. Az MSZMP XI. kongresszusa határozatának szellemében a pártmunka színvonalának emelése érdekében — körültekintő előkészítő munka után — így jött létre az ipari szövetkezetek, a tanácsi ipari vállalatok, valamint a tanácsi kommunális és szolgáltató vállalatok pártbizottsága 1975-ben, tavaly ősszel pedig az alsó-, illetve középfokú tanintézetek pártbizottsága.

Létrehozásuk nem egyszerű szervezeti változtatás, hanem kulcsfontosságú lépés a párt politikai, gazdasági, eszmei-ideológiai célkitűzéseinek eléréséhez. Annak idején a városi pártértekezleten elhangzott, hogy a szövetkezeti, a vállalati, az intézményi pártbizottság nem egyszerű partnere az állami, a gazdasági vezetőségnek, hanem az ott dolgozó párttagságnak, alapszervezeteknek legfőbb helyi szerve, a munkahely gazdasági életének elvi irányítója és ellenőre, ugyanígy a társadalmi élet gyakorlati kérdéseinek irányítója, s egyben végrehajtója a társadalmi és tömegszervezetekkel.

Kivéve a két legfiatalabb pártbizottságot, az alsó- és középfokú tanintézetekét, az ipari szövetkezetek és a két tanácsi, az ipari és szolgáltató vállalatok pártbizottságának eddigi tevékenységéről bőséges tapasztalatok állnak rendelkezésre. Már a kezdet kezdetén — kellő gyakorlat hiánya mellett is — jól vizsgáztak, amikor kidolgozták feladattervüket, különös tekintettel az V. ötéves tervre. Meg kellett tanuniuk mindazt, az alapszervezetektől, a pártvezetőségektől, a végrehajtó bizottságon át, a pártbizottságig, ami az önállóságot jelenti a munkában, a gyakorlati végrehajtásban, az ellenőrzésben. A testületek tagjai a kezdeti bátortalanság után ma már aktívan vesznek részt minden olyan ülésen, tanácskozáson, amelyen felelősséggel kell dönteni fontos kérdésekben, legyen szó kollektívákat vagy egyéneket érintő dologról.

Valamennyi pártbizottság mellett működik agitációs és propagandabizottság, illetve a munkahelyek profiljához igazodva, szövetkezeti, avagy gazdaságpolitikai és kommunálpolitikai bizottság. Feladataikat — munkaterv szerint — a párt-, illetve a végrehajtó bizottság határozza meg. Vizsgálják és tapasztalatukat időről időre megtárgyalják a munkabizottságok, például, amikor az V. ötéves terv célkitűzéseinek időbeni teljesítését tekintik át egy-egy munkahelyen. Vizsgálják a termékszerkezet korszerűsítésének alakulását, az exporttervek teljesítését, a pártoktatás eredményeit, a nő- és az ifjúságpolitikai határozat érvényesítését, a lakosságnak nyújtott szolgáltatások színvonalát stb. Észrevételeiket nemcsak összefoglalják a végrehajtó bizottságok, hanem esetenként megbeszélik azokat helyben és frissiben az alapszervezet vagy pártvezetőség titkárával, reszortfelelősökkel.

Az ágazati párttestületek tervszerűen beszámoltatják munkájukról, a felsőbb és saját hatáskörben hozott határozatok végrehajtásáról az alapszervezeteket és gazdasági vezetőket. Jó gyakorlat, hogy az ágazati párt-végrehajtóbizottságok egy-egy ülésüket üzemben, vállalatnál tartják meg, összekötve azt üzemlátogatással. Ez a közvetlen kapcsolat konkrétan segíti az alapszervezetek gazdaságpolitikai tevékenységét a szervezésben, az irányításban, az ellenőrzésben.

Nemcsak az alapszervezetek munkája, a párt belső élete is fellendült az ágazati pártbizottságok területén. Jobbá, közvetlenebbé vált a társadalmi és tömegszervezetek pártirányítása is. A szakszervezetben és a KISZ-ben dolgozó párttagokat konkrét feladatok elvégzésével bízza meg alapszervezetük vezetősége, s erről számot kell adniuk éppúgy, mint az alapszervezeteknek is a felsőbb párttestületnek, például a pártépítésről, a politikai oktatás helyzetéről, a káderfejlesztési terv végrehajtásáról, a gazdasági, a társadalmi és a tömegszervezetek vezetőivel kialakított kapcsolatról stb.

Az ágazati pártbizottságok létrejöttével területükön tervszerűvé, tudatossá vált a pártépítés, a fizikai dolgozók, a nők és a fiatalok körében egyaránt. A párttagnak jelentkezők elméleti felkészítésével a pártbizottságok tagjait bízták meg, akiknek legtöbbje felső- vagy középfokú politikai végzettséggel rendelkezik. Mint konzultánsok is jó, alapos munkát végeznek.

Főbb feladatukat megoldották az eddig eltelt időszakban az ágazati pártbizottságok, jóllehet, a választott testületek tagjai menet közben sajátították el a magasabb követelményekkel járó pártmunka gyakorlatát, s ma már kellő tapasztalattal rendelkeznek. Az MSZMP Szeged városi bizottsága és végrehajtó bizottsága különösen nagy gondot fordított arra, hogy az ágazati pártbizottságok területéről minél többen szerezzenek magasabb politikai végzettséget pártiskolán, a marxizmus—leninizmus egyetemének esti tagozatán, szakosítón. Ez érezteti hatását már mind a gazdasági, mind a politikai munkában, a párt belső életének fellendülésében. Ezt bizonyítja például a szegedi ipari szövetkezetek pártbizottsága területén a minőségi változás: az 1978—79-es oktatási év befejeztével az alapszervezeti párttitkárok mindegyike rendelkezik alapfokú vagy annál magasabb politikai végzettséggel.

A területek átfogó megismerésével a jövőben még tartalmasabbá válik az ágazati pártbizottságok munkája. Feladatuk továbbra is az, hogy a döntések jó előkészítésével, a határozatok kellő alkalmazásával segítsék területükön a gazdasági és politikai munkát, az alapszervezetek tevékenységét az általuk teljesítendő funkciók ellátásában. Ugyanígy segíteniük kell a káder- és személyzeti munkát, az utánpótlás biztosításáért. Marad feladatuk továbbra is a tervszerű és rendszeres beszámoltatás, a politikai és gazdasági munka elvégzésének számonkérése, amely eddig is következetes volt, és ennek hatására vált hatékonyabbá az alapszervezetek sokrétű tevékenysége.

Lődi Ferenc

Energiatakarékosság

A könnyűipar legnagyobb energiafogyasztója a Papíripari Vállalat, amelynek dolgozói az év eleje óta az energiafelhasználás csökkentésével 170—180 tonna olajjal egyenértékű energiát takarítottak meg. Különösen hasznos az a műanyag hőcserélő berendezés, amellyel a nedves papírszalagot szárító fűtött hengereknél keletkező hulladékhőt hasznosítják ismét a szárítási munkafolyamatban. Az elképzelések szerint ezt a hőcserélőt a vállalat valamennyi papírgépénél meghonosítják, mert így a gőzfogyasztásban várhatóan 5 százalékos megtakarítás érhető el. A hőcserélő hazai konstrukció, így az import költségeitől is megkíméli a vállalatot, a népgazdaságot.

A Csepel Vas- és Fémművek gyárainak dolgozói az idén már 40 millió forint értékű anyagot és 8 millió forint értékű energiát takarítottak meg a régi berendezések, gyártási folyamatok korszerűsítésével, automatizálásával.

Gabonatárolók

Két, egyenként 530 vagon befogadóképességű tárolócsarnokkal bővül az idén a gabonatárolási lehetőség Győr-Sopron megyében. Az új tárolók Nagycenken épültek fel a Nyékládházi Mezőpanel Épületelemgyár előre gyártott elemeiből. Az egyik már teljesen elkészült, a másikon az utolsó simításokat végzik az építők. A csarnoktárolók szállítószalagjai óránként 50—60 tonna gabona továbbítására képesek. Az új létesítményeket több éves beruházási program keretében létesítették.

Az első tároló már két esztendővel ezelőtt elkészült, s az újabb kettő ennek szomszédságában kapott helyet. A 48 millió forintos program keretében terményszárítót is építenek Nagycenken. E létesítmények számottevően enyhítenek a megyei gabonavásárló és feldolgozó vállalat tárolási gondjain. (MTI)

Vietnami békeküldöttség

Gyenes András, az MSZMP Központi Bizottságának titkára szerdán fogadta a világbékéért küzdő vietnami bizottság küldöttségét, amely *Tran Hoai Namnak*, a bizottság elnöksége tagjának vezetésével az Országos Béketanács meghívására tartózkodik hazánkban. A szívélyes, baráti légkörű találkozón részt vett *Sebestyén Nándorné*, az Országos Béketanács elnöke, valamint *Nguyen Phu Soai*, a VSZK magyarországi nagykövete. (MTI)

Veteránok köszöntése

A munkásmozgalom két régi szegedi harcosa, *Nyitrai Antal* és *Dániel János* ezekben a napogban ünnepli születésének 75., illetve 70. évfordulóját. Ebből az alkalomból szerdán délelőtt a szegedi városi pártbizottságon köszöntötte őket vörös szegfűcsokorral és népművészeti ajándékkal, átnyújtva a városi pártbizottság üdvözlő levelét is *Gyárfás Mihály*, az MSZMP Csongrád megyei bizottságának titkára és *Török József*, a városi pártbizottság első titkára.

A két veterán harcos 1931 óta vesz részt a szegedi munkásmozgalomban. Mindketten a Szocialista Hazáért Érdemrend és több más kitüntetés birtokosai. Erejükhöz, egészségükhöz mérten ma is aktív pártmunkások. Nyitrai Antal, aki kubikos volt, a ságváritelepi, Dániel János pedig, aki a Szeged Kábelgyárból ment nyugdíjba, a petőfitelepi II-es pártalapszervezet tagja. Köszöntésükkor a pártbizottságon felelevenítették régi élményeiket és beszéltek a felszabadulás utáni esztendőkben végzett munkájukról, politikai tevékenységükről.

Képünkön (balról jobbra): Gyárfás Mihály, Török József, Nyitrai Antal, Dániel János

Tanácskozás az oktatásról

Szeptembertől azokban a gimnáziumokban is lehetővé válik a 11 napos oktatási rend szerinti tanítás, ahol erre adottak a feltételek — jelentette be Hanga Mária oktatási miniszterhelyettes a Kertészeti Egyetemen tegnap, szerdán délelőtt kezdődött országos oktatási tanácskozáson. Az 1980—81-es tanévtől pedig az ország valamennyi gimnáziumában kéthetenkénti szabad szombat lesz. Az Oktatási Minisztérium arra törekszik, hogy a szakközépiskolákban és a szakmunkásképző intézetekben is bővítse az ilyen jellegű kísérleteket.

Az egész napos tanácskozáson a tanügyi igazgatás mintegy 200 képviselője tekintette át a most befejeződő tanév tapasztalatait, és vázolta a következő iskolai év tennivalóit. (MTI)