DM röviden

Épül a DÉLÉP irodaháza

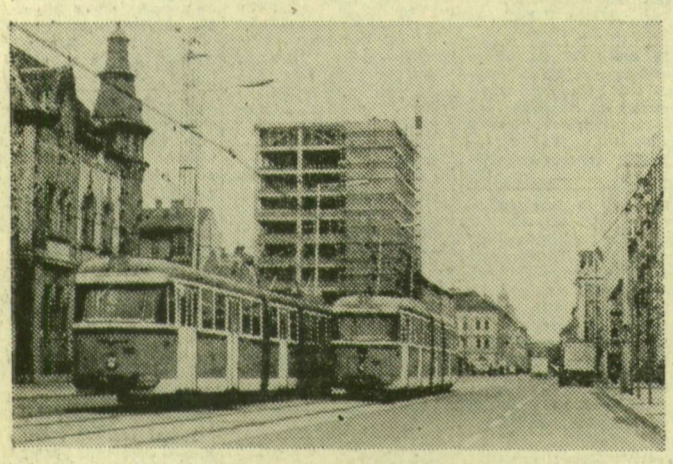

Somogyi Károlyné felvétele

Megszépült a Kossuth Lajos sugárút, mióta átfestették a házak nagy részét. Meg azután az új postapalota is jól „fest". A szemben levő oldalon, a DÉLÉP irodaháza épül, jó magasra emeli már a daru karja az épületelemeket

KELL A JÓ KÖNYV

A Kell a jó könyv olvasópályázat rendezvényeként irodalmi délutánt rendeznek ma, pénteken délután 2 órakor Ásotthalmon, az erdészeti szakmunkásképző iskolában. Bakcsi György irodalomtörténész tart előadást, közreműködik Lőte Attila színművész.

VASUTAS BALESET-ELHÁRÍTÁSI HETEK

A Nemzetközi Vasutas Szövetség — az UIC — nemzetközi vasutas balesetelhárítási heteket rendezett, a tagországok vasúti társaságai számára. Az április 10-én kezdődött és 22-ig tartó eseménysorozat alkalmával a MÁV Szegedi Igazgatósága előadásokat, filmvetítéseket és munkásvédelmi ankétokat tartott, és tart. Ezeken eddig is sok érdekes vélemény hangzott el a biztonságos munka feltételeinek megteremtéséről, a balesetek elkerüléséről. Valamennyi szegedi munkahelyen munkásvédelmi vetélkedőt tartanak a szocialista brigádok.

KNOW-HOW SZERZŐDÉSEK

A know-how szerződésekről tart előadást Gazda István, a Chemokomplex külkereskedelmi vállalat főosztályvezetője ma, pénteken délelőtt 10-től Szegeden, a JATE állam- és jogtudományi karának IV. számú tantermében (Lenin krt. 54. I. emelet). Az előadást a Magyar Iparjogvédelmi Egyesület Csongrád megyei csoportja rendezi.

TÖMBOMLASZTÁS

Megkezdték a tömbomlasztásos fejtési rendszer megvalósításának kísérleteit a Bakonyi Bauxitbánya Vállalat épülő új Deák bányájában. E módszerrel az eddigi háromméteres bauxitréteg helyett 12 méter vastagságú réteget is omlaszthatnak és ezzel jelentősen növelhetik a termelékenységet.

TÁJHÁZAK

Tájházakat rendeztek be Tolna megye népművészeti hagyományokról nevezetes vidékein. A színpompás női népviseletéről, hímzéseiről híres Sióagárdon, a községi tanács ősi parasztházat vásárolt meg, amelyet az országos műemléki felügyelőség szakmai segítségével átépítenek, és a Tolna megyei tanács támogatásával tájmúzeumnak rendeznek be. A leendő szakályi tájház épületét is megvásárolta a helyi tanács. A jellegzetes öreg épületben a Kapos mente sajátos néprajzi érdekességeit, népviseleti emlékeit, használati tárgyait, régi paraszti eszközeit mutatják majd be.

AJÁNDÉK A SZAKKÖZÉPISKOLÁNAK

A legújabb típust képviselő, ragadókaros szövőgépet ajándékozott a szegedi Textilipari Szakközépiskolának a Kenderfonó- és Szövőipari Vállalat. A szakközépiskolások a vállalat szakembereinek segítségével hamarosan üzembe helyezik az 1,3 millió forint értékű gépet.

Okos

— Hová mész? — kérdi a fiatalasszony férjét.

— Az okos asszony sohasem kérdi, hová megy a férje.

— Valóban? És az okos férfi megkérdezheti a feleségét, hová megy?

— Az okos férfi egyáltalán nem nős!

BALESET

A 47-es úton, a város határában figyelmetlenség miatt történt baleset. Márton Béla 47 éves, Pusztaszeri utca 22. szám alatti lakos egy tehergépkocsit vezetve a 218. számú kilométerkőnél nekihajtott egy előtte fékező teherautónak. Az ő utasa sérült meg, a kár legalább 15 ezer forint.

PÉNZLELET

Csaknem kétezer régi pénzérmet talált Hegyes Ferenc szakolyi lakos, csatornaásás közben. A lelet 6 tallért, 30 dénárt és több mint 1900 garast tartalmaz. A legrégebbi tallér 1548-ból, a legkésőbbi 1578-ból való. A feltevések szerint vagy a törökök elől, vagy Szakoly 1578-ban bekövetkezett pusztalásakor rejtették el a pénzérméket, amelyek a nyíregyházi Jósa András múzeum gyűjteményét gazdagítják.

Dilettánsok

Megáll az ész! Az enyém például attól, hogyan állhatott meg a Kedves Barátomé?

Történt — pár éve: megmakacsolta magát a gázbojlere, az istenért sem akart belobbanni, csak folyt a hideg víz, az őrláng meg pislogott, mint az a bizonyos béka. A humán érdeklődésű tulaj fejében megszületett a gondolat: ehhez szakember kell. De ki legyen az? Az irodalmat, zenét betéve tudja, otthonos a történelemben és a virágénekek birodalmában, ám a villáskulcsok művészei közt járatlan. Napokon át skandált magában. Bárhová ment, bármit csinált, csak a bá-do-gos és vízve-ze-ték-sze-re-lő lüktetett agyában. Hirtelen jött az ötlet. Van egy ismerőse, aki már javította (de csak javította) az óráiát, szöget vert a falba (ez még tartja a képet), kicserélte kerékpárja gumiját, sőt fel is pumpálta azt. Szóval, ilyen nagy horderejű munkákat végzett. Világos, kell, hogy értsen a gázbojlerhez is. A mindentudó maestró érkezett, csavarokat, csöveket szelídített, rönke két óra alatt jónak nyilvánította a bojlert, és megivott két liter kadarkát. A mester elköszönt: — Ha valami van, szóljon — harsogta vissza a lépcsőházból.

Valami volt is. Büszke hideg víz és a pislákoló őrláng. A mester, ismertebb nevén Ürgulya, újra jött. Megint bűvölte a csavarokat, csöveket, kadarkát. Aztán elköszönt, mint szokott. Addig ismétlődött ez, míg a humán érdeklődésű tulaj — Centrum-hétfő lévén — vett egy új bojlert.

És ezután történt, hogy a Kedves Barátom — ismerve a bojlerügyet, felkérte Ürgulyát, javítsa meg a múlt századtól örökölt falióráját. A mester nekilátott, porcikáira szedte az órát, össze is rakta, és az óramű nem járt. Sebaj — jegyezte meg Kedves Barátom, hörpintsünk fel egy kis Szamorodnit, utána majd csinálja tovább. Így lőn, majd újabb szétszerelés, újabb kudarc, újabb Szamorodni. A harmadik üveg után Ürgulya elnézést kérve hazament, hiz úgyis „későre jár". Pár nap múltán megint nekilátott az öreg órának. Fél délután serénykedett, mikor munkája nyomán részsiker vidította fel Kedves Barátom arcát. Tik-takkolt az öreg óra, ütni ugyan nem ütött, de sebaj. Újra előkerült a Szamorodni, elfogyott, s a mester „elnézést a lábatlankodásért" felkiáltással elköszönt, megígérte, hogy a jövő héten ütésre bírja az öreg órát. Hónapok teltek (pontosan 24), de a mindent javítani tudó nem jelentkezett, sőt az óra már jó másfél éve nem is járt. Kedves Barátom jól kibosszankodta magát, másik énjét — az Ürgulyát — meg igazságtalan összeszidta. Miért nem tanult a gázbojlersztoriból, más kárán.

Persze, az idő mindent megold. Elfeledtette az órajavítás szomorú napjait. Megszokták az öreg óra csöndjét, amikor — és itt áll meg újra az ész — Kedves Barátom a következőkkel állított be Ürgulyához: Uram, kerül, amibe kerül, javítsa meg az órámat. Nem, nem a doxát, azt az öreg faliórát.

A „mester" majd a mennyezetig ugrott örömében. Pénz is lesz, meg pia, tiszta haszon. A felkérésnek eleget téve, másnap ott volt az óra alatt. Mustrálgatta, majd nekidurálta magát, és javított, mint a kisangyal. Kicserélte a rugót, kiporolta a szerkezetet, néhány csepp olajjal itatta meg a száraz tengelyeket, de a várt eredmény elmaradt. Most nem szomorkodtak, azzut ittak. Kispohárba töltögették, ugyanis nem volt otthon csak egy üveggel, s így tovább tart. Logikus. De az is helyénvaló, amit Kedves Barátom feleségé „magyarázott" férjének — az Ürgulya távozása után. Lett kis torzsalkodás, évek évek hátán, de az asszonyi igazság mitsem ért.

Már-már úgy tűnt, hogy győzőként kerül ki az óraügyből a Kedves Barátom, ugyanis a „nagy szerelő" a hét végére megjavította az öreg szerkezetet. Gyönyörűen ketyegett, csodálatos hangon ütötte a fél és az egész órákat.

Pár nap múlva a Kedves Barátom:

— Nem kell a sör. Sietek. Hatra jön Ürgulya. Az este kilenckor elmaradt az ütés, tizenegykor pedig megállt a szerkezet.

Ács S. Sándor

Felszakadozó felhőzet

Várható időjárás péntek estig: időnként felszakadozó felhőzet, néhány helyen kisebb esővel. Mérsékelt, napközben megélénkülő, változó irányú szél. A hajnali órákban párás levegő, helyenként köd. Várható legmagasabb nappali hőmérséklet pénteken: 10—15 fok között.

BŐVÍTIK A HŐSZOLGÁLTATÁST

Bővítik a kazincbarcikai Borsodi Hőerőmű távhőszolgáltató rendszerét, valamint a hőerőművet a várossal összekötő fő gerincvezetéket. A rendszer bővítésére 22 megawatt teljesítményű, Lang-gyártmányú fűtőturbinát és szivattyúrendszert, valamint új gerincvezetéket építenek. Az új turbina gyártását megkezdték és helyszíni szereléséhez 1979-ben látnak hozzá Kazincbarcikán.

TÖBB BURKOLÓLAP

Nagy teljesítményű, olasz gyártmányú burkolólapgyártó gépsort helyeztek üzembe a kőfaragó- és épületszobrász-ipari vállalat süttői üzemében. A gyémántélű fűrészekkel és gyémántkorongokkal felszerelt olasz gépsor minden nehéz fizikai munkától mentesíti a dolgozókat. Két-három mázsás kőtömböket helyeznek a 65 méter hosszú gépsorra, amelyről tükörfényesre csiszolt márvány- és mészkőlapok gördülnek le. Az üzem dolgozói olyan ötletes emelőszerkezetet készítettek, amely játszi könnyedséggel rakja fel a mázsás köveket a berendezésre. A korszerű olasz gépsor alkalmazásával — változatlan létszámmal — az eddiginél évenként 30 000 négyzetméterrel több burkolólapot készítenek.

Taxistop

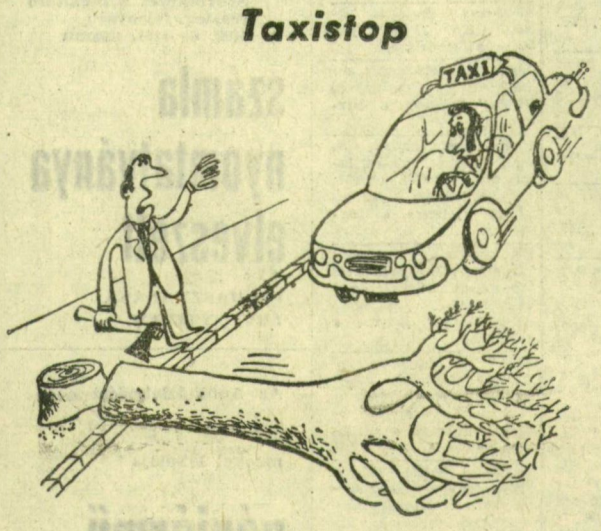

Közös fizikai kísérlet

Már megtették az előkészületeket minden idők egyik legnagyobb nemzetközi fizikai kísérletének elvégzésére az Európai Atomkutató Szervezet 400 milliárd elektron voltos protongyorsítójánál. Az 1978-ra előirányzott kísérletekben részt vesz a dubnai Egyesített Atomkutató Intézet is. Az utóbbi 11 szocialista országot képvisel, az Európai Atomkutató Szervezet pedig 12 nyugateurópai államot; szakembereik most fejezik be egy egyedülálló kísérleti berendezés — egy toroidális spektrométer — létrehozására irányuló közös munkájukat.

Az új kísérleti berendezés a nagy teljesítményű protongyorsítóval együtt már a közeljövőben lehetőséget teremt az elemi részecskékre vonatkozó modern elméletek ellenőrzésére és a mikrovilág új részecskéinek sikeres felkutatására.

Dubna részéről NDK-beli, magyar és szovjet tudósok vesznek aktívan részt a kísérleti munkában, de hasonló szándékot jeleztek a franciaországi és az NSZK-beli szakemberek is. (BUDAPRESS — APN)

ELŐADÁS A VÉRNYOMÁSRÓL

Váltakozó vérnyomás címmel a Postás Művelődési Házban ma, pénteken délután 4 órakor dr. Tamás András klinikai tanársegéd tart előadást.

KIÁLLÍTÁS FEHÉRVÁROTT

Az ország szinte minden tájáról érkeznek azok a több évszázados kőfaragványok, amelyekből május 7-én kiállítást nyitnak Székesfehérvárott. A tárlat rendkívül gazdagnak ígérkezik: Magyarország első évszázadait idéző román és gótikus oszlopfőket, portrékat, díszeket, jellegzetes faragásokat láthatnak majd az érdeklődők. A tárlatot egyébként korabeli kódexek, illetve kódextöredékek egészítik majd ki. A kiállítás idején tudományos konferenciát is rendeznek Székesfehérvárott — osztrák, csehszlovák, lengyel és jugoszláv szakemberek részvételével — az Árpád-kori építészet és szobrászat kutatásának legújabb eredményeiről.

ELTEMETTÉK BARTA ISTVÁNT

Hozzátartozói, barátai, munkatársai, tanítványai, tisztelői kísérték utolsó útjára csütörtökön a Farkasréti temetőben Barta István Kossuth-díjas akadémikust, nyugalmazott egyetemi tanárt. Koszorúkkal borított ravatalánál a Magyar Tudományos Akadémia, a pályatársak, barátok és hozzátartozók nevében Bognár Géza akadémikus méltatta munkásságát, tudományszervezői tevékenységét. A műszaki egyetem és a tanítványok nevében Tuschák Róbert, a villamosmérnöki kar dékánja, a Híradástechnikai Elektronika Intézet munkatársai nevében Csibi Sándor, az intézet igazgatója mondott búcsúbeszédet.

SZOBOR BARTA LAJOSNAK

Szülőföldjén, Dél-Baranyában, állítják fel a szobrát Barta Lajos írónak, újságírónak születése 100. évfordulóján. A magyar szocialista próza első képviselője volt, írásait a „Nyugat" közölte. A Tanácsköztársaság idején az írói direktórium tagjaként és az írók szakszervezetének titkáraként dolgozott, majd emigrációba vonult, ahol aktív antifasiszta tevékenységet fejtett ki. Írói, újságírói munkássága elismeréséül 1956-ban Kossuth-díjjal tüntették ki. Barta Lajos Kistapolcán született 1878. október 20-án, amit ott emléktábla jelöl. Szobrát azonban nem a kis faluban, hanem a mellette levő iparosodott nagyközségben, Beremenden állítják fel, a nevét viselő téren.

JUHOK ÉS LEGELŐK

Juhokat telepít eddig kihasználatlan rétjeire, legelőire, a gödi Dunamenti Termelőszövetkezet. A juhok a gyomai Állami Gazdaságból április közepén megérkeztek, a 2500 anyát és szaporulatát Szokolyán gondozzák majd, 1500 pedig a Göd környéki legelőkön talál táplálékot.

Gyászközlemények

Köszönetet mondunk mindazoknak, akik felejthetetlen halottunkat, OLÁH MIHÁLYNÉ K. Tóth Máriát utolsó útjára elkísérték, virágaikkal sírját elhalmozták, és mély gyászunkban őszinte részvéttel osztoztak. Ezúttal köszönjük meg kezelőorvosának is fáradozásait. A gyászoló család.

Köszönetet mondunk mindazon rokonoknak, barátoknak, munkatársaknak és mindazoknak, akik felejthetetlen halottunk, IFJ. KAZY LAJOSNÉ Paizs Mária temetésén megjelentek, részvétükkel, virágaikkal mély fájdalmunkat enyhíteni igyekeztek. A gyászoló család. 24 031

Köszönetet mondunk mindazon rokonoknak, ismerősöknek, jó barátoknak és munkatársaknak, akik felejthetetlen édesapám, PÁLFY GYULA hamvasztás utáni búcsúztatásán megjelentek, virágaikkal, részvétükkel mély fájdalmunkat enyhíteni igyekeztek. A gyászoló család. 24 082

Mély fájdalommal tudatjuk, hogy a felejthetetlen férj, édesapa, nagyapa, testvér, BOGNÁR JÓZSEF életének 66. évében, hosszú szenvedés után elhunyt. Temetése április 22-én du. 3 órakor lesz a gyálaréti temető ravatalozójából. A gyászoló család — Gyálarét. 23 419

Mélyen megrendülve tudatjuk, hogy felejthetetlen férjem, édesapa, nagyapa, após és testvér, FÁBIÁN MIHÁLY 64 éves korában, április 19-én hirtelen elhunyt. Temetése április 21-én, hétfőn 13 órakor lesz a Belvárosi temetőben. Minden külön értesítés helyett. Gyászoló családja — Szeged, Lenin krt. 39. 23 417

Fájó szívvel tudatjuk, hogy a felejthetetlen férj, édesapa, após, LENGYEL ISTVÁN hamvasztás utáni búcsúztatása április 24-én 14 órakor lesz az újszegedi temető ravatalozójából. A gyászoló család — Baross László u. 1. 23 415

Köszönetet mondunk mindazoknak a rokonoknak, ismerősöknek, szomszédoknak, akik felejthetetlen halottunk, BATANCS JÓZSEFNÉ temetésén megjelentek, részvétükkel és virágaikkal mély fájdalmunkat enyhíteni igyekeztek. A gyászoló család — Tápé. 23 409

Köszönetet mondunk mindazoknak a rokonoknak, ismerősöknek, akik felejthetetlen halottunk, SEBŐK ÖDÖNNÉ temetésén megjelentek, részvétükkel és virágaikkal mély fájdalmunkat enyhíteni igyekeztek. A gyászoló család — Bem u. 20. 23 411

DÉLMAGYARORSZÁG

A Magyar Szocialista Munkáspárt Szeged városi Bizottságának napilapja
Főszerkesztő: F. NAGY ISTVÁN
Főszerkesztő-helyettes: SZ. SIMON ISTVÁN
Szerkesztőség és kiadóhivatal: 6740 Szeged, Tanácsköztársaság útja 10. — Telefon: 12-633
Felelős kiadó: KOVÁCS LÁSZLÓ
A lapot nyomja: Szegedi Nyomda Szeged, Bajcsy-Zsilinszky utca 28.
Nyomdaigazgató: DOBÓ JÓZSEF
Terjeszti a Magyar Posta
Előfizethető minden postahivatalban és a kézbesítőknél
Előfizetési díj egy hónapra 20 forint — Index: 25 033
ISSN: 0133—025 X