AH/8160

ORSZÁGGYŰLÉSI KÖNYVTÁR

VILÁG PROLETÁRJAI, EGYESÜLJETEK!

DÉLMAGYARORSZÁG

A MAGYAR SZOCIALISTA MUNKÁSPÁRT LAPJA

66. évfolyam
308. szám
1976.
december 30.,
csütörtök
Ára:
80 fillér

Az idén

151 milliárdos beruházással gyarapodott az ország

Az Országos Tervhivatal adatai szerint beruházásokra az idén 151 milliárd forintot, vagyis lényegében a tervben megszabott összeget költötték. A legtervszerűbben a gyorsításra kijelölt nagyberuházások valósultak meg, de általában a nagyberuházások többségénél megfelel a kivitelezés üteme a tervezettnek. A beruházásokra kifizetett összegek nem léptek túl a megszabott kereteket, s a felhasználás arányai is igazodtak a tervezetthez. A költségek 79 százalékát a termelő, 21 százalékát pedig a lakosságot közvetlenül szolgáló létesítményekre, például lakásépítésre, a közlekedési, a kereskedelmi, az egészségügyi hálózat és a gyermekintézmények bővítésére fordították.

Az év folyamán kilenc állami nagyberuházás fejeződött be, s további nagyberuházások részben beléptek a termelésbe. Ezek az új létesítmények főként energia- és nyersanyagbázisunkat bővítették, de több új, jelentős beruházásunk szolgálja a minder piacon versenyképes termékek gyártását, és a hazai ellátás javítását is. Az év folyamán részben vagy egészében belépett nagyberuházások már az idén kereken nyolc milliárd forint értékű terméket állítottak elő, s termelésüket jövőre növelik. Már áramot ad az országnak a Dunamenti Hőerőmű legújabb, 215 megawattos gépegysége, nélkülözhetetlen vegyi anyagokat bocsátanak ki a Dunai Kőolajipari Vállalat új részlegei, fontos nyersanyagokat, alapanyagokat szolgáltat az izamajori bauxitbánya, a Székesfehérvári Könnyűfémmű új prés- és szalaghengerműve, az Ózdi Kohászati Üzemek rúd- és dróthengersora. Termel már a Dunaújvárosi Papírgyár félcellulózüzeme, a MOM és a Telefongyár új számítástechnikai üzeme, az újonnan létrehozott kiskunhalasi, mátészalkai és debreceni kötöttárugyár, a Szegedi Szalámigyár.

A nagyberuházásokon kívül egész sor iparágunk gazdagodott egy-egy új üzemmel, üzemrésszel. Oroszlányban a Kontakta alkatrészgyár, Szekszárdon a Beloiannisz-gyár új részlegei kezdték meg működésüket, a nyomdaipar pedig az Athenaeum nagyszabású bővítésén kívül a kaposvári és a dabasi új üzemmel is gyarapodott.

Több tucatnyi élelmiszeripari üzem kezdte meg működését, köztük a mátészalkai tejporgyár, amely naponta 160 ezer liter tejet dolgoz fel, továbbá a salgótarjáni húsüzem, a ráckevei kenyérgyár, Győrött pedig a soproni sörgyár korszerű palackozója. A nagyobb mennyiségű közszükségleti cikket jobb körülmények között vásárolhatja meg a lakosság, mert nemcsak bővült, hanem korszerűbbé is vált a bolthálózat. A kereskedelem új létesítményei közül a Skála Áruház a legismertebb, de vidéken is több új áruház nyílt.

A közlekedési hálózat ugyancsak érezhetően továbbfejlődött és korszerűsödött. A vasút 30 villamos- és 25 Diesel-mozdonnyal bővítette állományát, 300 kilométernyi vasúti pályát korszerűsített, 100 új vasúti személykocsit helyezett üzembe. A városi tömegközlekedés fejlesztésének egyik legjelentősebb eredménye az észak—déli metró egy szakaszának megépítése, ezen kívül azonban 2000 új busz üzembe helyezésével is sűrítette járatait a BKV és a Volán.

Az új otthonra várók száma a legjelentősebb beruházás az a 85 ezer, vagyis a tervezettnél 3000-rel több új lakás, amely az idén készült el, a gyermekesek számára pedig a 20 ezer új óvodai és 3100 bölcsődei hely. Körülbelül ötszázzal több általános, közép- és szakmunkásképző iskolai tanterem van most az országban, mint tavaly ilyenkor. Csaknem 4000 általános közép- és főiskolás fiatal számára létesítettek újabb helyeket a diákotthonokban. Nincs olyan megyéje az országnak, ahol új gyermekintézményt ne avattak volna.

Újabb lépések történtek az egészségügyi ellátás javítására, beleértve a gyógyintézetek befogadóképességének bővítését is. Annak ellenére, hogy az elavult kórházakban több mint ezer helyet meg kellett szüntetni, a gyógyintézeti ágyak száma 2600-zal gyarapodott.

Egyik legjelentősebb új egészségügyi létesítmény a nagyatádi 600 ágyas kórház, de sok más helyen is üzembe helyeztek egészségügyi intézményeket.

S végül idegenforgalmunk szempontjából is fontos új szállodákkal bővült a vendéglátó hálózat. Mátrafüreden az Avar szálló Pécsett a 250 vendég befogadására alkalmas Hotel Pannónia nyitotta meg kapuit, ez év utolsó napján pedig a budapesti Hilton szállót avatják.

Mindent egybevetve az idén nehéz körülmények között is jelentős új beruházásokkal gazdagodott az ország, s az is ismeretessé vált, hogy jövőre a beruházások üteme gyorsul. Az 1977. évi beruházásokra 164 milliárd forintot költenek majd, ami változatlan áron számítva a beruházások ütemének 4—5 százalékos növelését jelenti. Továbbra is az a legfontosabb, hogy a folyamatban levő beruházásokat minél gyorsabban fejezzék be, a vállalatok pedig főként olyan beruházásokhoz kezdjenek, amelyek ugyancsak gyorsan megvalósíthatók és a gazdaságos exporttermelés bővítését szolgálják. (MTI)

Ülést tartott az Elnöki Tanács

A Magyar Népköztársaság Elnöki Tanácsa szerdán ülést tartott.

Az Elnöki Tanács meghallgatta Kádár János tájékoztatóját ausztriai hivatalos látogatásáról. Az Elnöki Tanács megállapította, hogy a tárgyalások tovább erősítették országaink jószomszédi kapcsolatát, amely a különböző társadalmi berendezkedésű államok békés egymás mellett élésének jó példája. A tárgyalásokon közös szándék nyilvánult meg népeink barátságának erősítésére, a gazdasági együttműködés szélesítésére, intenzív formáinak megvalósítására, valamint kapcsolataink minden irányú fejlesztésére. Nézetazonosság volt abban is, hogy a nemzetközi életben a politikai enyhülést katonai enyhülésnek kell követnie. Együttes erőfeszítést kell tenni az európai biztonsági és együttműködési értekezlet záróokmányának végrehajtásáért, az 1977-re tervezett belgrádi tanácskozás sikeréért. Az Elnöki Tanács a tájékoztatást jóváhagyólag tudomásul vette.

Losonczi Pál tájékoztatta az Elnöki Tanácsot az Indiai Köztársaságban tett hivatalos látogatásáról. Az Elnöki Tanács megelégedéssel állapította meg, hogy a tárgyalásokat és a programot a szívélyesség, népeink egymás iránt érzett őszinte barátsága és tisztelete jellemezte. A látogatás során a magyar küldöttség meggyőződhetett az Indira Gandhi vezette indiai kormány realista politikájának eredményéről. Kétoldalú együttműködésünk lehetőségeinek felmérésében, a nemzetközi kérdések megítélésében a felek nézetei azonosak, vagy közelállóak. A tárgyalások, a megkötött egyezmények hozzájárulnak a műszaki-tudományos és a termelési együttműködésünk továbbfejlesztéséhez, politikai és kulturális kapcsolataink elmélyüléséhez.

Dr. Trautmann Rezső José Lopez Portillónak, a Mexikói Köztársaság elnökének beiktatási ünnepségén részt vevő magyar küldöttség útjáról tájékoztatta az Elnöki Tanácsot, amely a jelentést tudomásul vette.

Az Elnöki Tanács törvényerejű rendelettel módosította a földtulajdon és a földhasználat továbbfejlesztéséről szóló 1967. évi IV. törvényt és az ingatlan nyilvántartásáról szóló 1972. évi 31. sz. törvényerejű rendeletet; továbbá törvényerejű rendeletet alkotott a tartós földhasználatról. A rendelkezések a földtulajdonviszonyok szocialista jellegének erősítését, a földek rendeltetésszerű használatának következetes megvalósítását szolgálják; védik az állami és a szövetkezeti földtulajdont, ugyanakkor lehetővé teszik, hogy ilyen földeket magánszemélyek és jogi személyek termelés, más gazdasági tevékenység és építkezés céljára tartósan használatba kapjanak. A törvényerejű rendeletek 1977. január 1-én lépnek hatályba.

Az Elnöki Tanács bírákat választott meg és mentett fel, egyéni kegyelmi ügyekben döntött és egyéb ügyeket tárgyalt.

Új aluminiumöntödét avattak Szegeden

Az Öntödei Vállalat szegedi gyárában az alumíniumöntödét új, korszerű üzemcsarnokban helyezték el. Az üzem fölavatására tegnap, szerdán került sor. Az eseményen részt vett *Haskó Pál*, az MSZMP Csongrád megyei bizottságának munkatársa és *Horváth* Ferenc, az Öntödei Vállalat vezérigazgatója is. *Bódi László*, a szegedi gyár igazgatója avatóbeszédében elmondta, hogy az új alumíniumöntöde régi hiányt pótol, mert a szegedi és a környékbeli üzemek igénye az alumíniumöntvények iránt az utóbbi esztendőkben jelentősen megnőtt, ugyanakkor az országos nagyvállalatok is egyre több aluminium alkatrészeket kérnek az öntödéktől.

A szegedi öntödében már a múlt évben elkezdték az alumíniumalkatrészek öntését, de normális üzemi szintre csak az új csarnok és korszerű gépi berendezések megvalósítása után emelhették. Valamivel több mint 10 millió forintot fordítottak az új öntödei üzemrész építésére és berendezésére. A csarnokot szegedi tervezők munkája nyomán zömmel az öntödei vállalat dolgozói készítették el. A könnyűszerkezetes elemekből épített üzemcsarnok tágas, világos és megfelelő munkakörülményeket biztosít a dolgozóknak. Az alumínium öntödében gyártott alkatrészeket elsősorban a környező üzemeknek szállítják: az Ikarus szegedi gyárának, a Kontakta szentesi gyárának és másoknak, de kapacitásukkal jelentősen segíthetik a hazai termelővállalatoknak. Jövőre ebben a szép kis csarnokban 350 tonna alumíniumöntvényt készíthetnek, vagyis kétszer annyit, mint ebben az esztendőben a régi elavult „sufnikban".

Elmondta a gyár igazgatója, hogy idei tervüket, amely 122 millió forint értékű termék előállítása volt, jelentősen túlteljesítették, a végeredmény körülbelül 140 millió lesz. Jövőre viszont már 140 milliónál több termék gyártását tervezték. Tovább szeretnék fejleszteni, korszerűsíteni a szegedi öntödét: ilyen célokra a következő négy esztendőben 75 millió forintot költenek.

Az új alumíniumöntödében megkezdték az üzemszerű termelést.

Az automatikus présgép pillanatok alatt kisajtolja a kívánt formát

A virágzó hegyes, erős paprikatöveket kapálják a kertészasszonyok

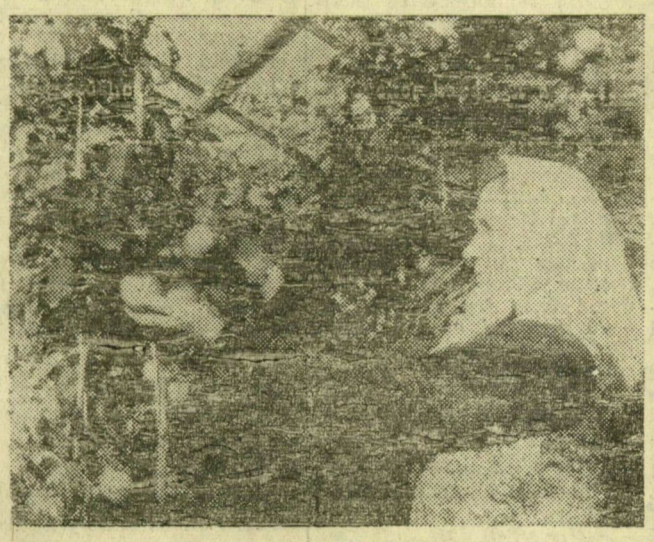

Somogyi Károlyné felvételei

Palák Istvánné tőesztag szedi az üvegházi paradicsomot

Primőrök Forráskútról

Tegnap, szerdán Szegeden és környékén is beköszöntött az igazi tél. Nagy pelyhekben kezdett hullani a hó. A környékbeli termelőszövetkezeteket nem érte váratlanul a téli csapadék. Legtöbb helyen a szükséges talajmunkákat már elvégezték.

Forráskúton, a Haladás Termelőszövetkezetben az üvég- és fóliaházakban teljes üzemben dolgoznak a kertészasszonyok. Az egyik üvegházat paprikaültetéshez készítik elő, a másikban már kapálják a virágzó paprikatöveket, a harmadikban kacsazzák a magasra futtatott paradicsomot, de a szedésre is nagy gondot fordítanak. Most, újévre 10—12 mázsát szednek le a kedvelt téli primőrből, amit a Csongrád megyei MÉK-nek adnak át. A termelőszövetkezet üvegházában október vége óta érik a paradicsom, és karácsonyig már 230 mázsát értékesítettek.

A fóliaházakban a piros retket szedik. Az 1976-os esztendőben tavasszal és ősszel összesen 650 ezer csomó retket adtak el, főként exportszállításra a felvásárló vállalatnak. A kertészetben a munka folyamatos és az ünnepek alatt is ügyeletet tartanak.