AG/8160

ORSZÁGGYŰLÉSI KÖNYVTÁR

VILÁG PROLETÁRJAI, EGYESÜLJETEK!

DÉLMAGYARORSZÁG

A MAGYAR SZOCIALISTA MUNKÁSPÁRT LAPJA

66. évfolyam
303. szám
1976.
december 23.,
csütörtök
Ara:
80 fillér

Ülést tartott a Szeged városi tanács

Ifjúságpolitikai feladatterv öt esztendőre

Szeged megyei város tanácsa tegnap, szerdán délelőtt tartotta idei utolsó ülését, a tanácsháza dísztermében. A testület a tanácskozás napirendjére tűzte az ifjúsági törvény végrehajtásának tapasztalatairól szóló jelentést, *Bányainé dr. Birkás* Mária tanácselnök-helyettes és az MSZMP Központi Bizottságának 1974. december 5-i határozatának végrehajtásáról szóló tájékoztatót, *Prágai* Tibor elnökhelyettes előadásában. Ugyancsak a tegnapi ülés hagyta jóvá a tanács és a végrehajtó bizottság 1977. évi munkatervét, majd az állattartásról szóló tanácsrendeletet módosította, végül pedig interpellációk hangzottak el.

A testület ülésén Prágai Tibor elnökölt. Az elnökségben foglalt helyet *dr. Perjési* László, a Csongrád megyei tanács elnöke, *Török* József, a Szeged városi pártbizottság első titkára, *dr. Dékány* Klára, a KISZ városi bizottságának első titkára és *Kulcsárné Kiss* Piroska, a Hazafias Népfront városi bizottságának titkára. Részt vett a tanács ülésén több országgyűlési képviselő, több meghívott üzem, intézmény vezetője és számos ifjúsági szervezet képviselője is.

Különösen élénk vita alakult ki a testületben az ifjúsági törvény végrehajtásának tapasztalatairól. A vitában felszólalt: *dr. Oláh* Ferenc, *dr. Mészáros* Rezsőné, *Frányó* József, *dr. Diós* József, *dr. Perjési* László, *dr. Gáspár* László (a felsőoktatási KISZ-szervezetek képviseletében), *Nagy* Károlyné, *Török* József, *dr. Kutiván* Rezső, *Kovács* Lajos (SZMT), *dr. Dékány* Klára, *Nyilasi* Péter, *Borbola* István (a városi úttörőmozgalom képviseletében), *Balog* István, *dr. Petri* Gábor országgyűlési képviselő, *dr. Török* László, *dr. Ozvald* Imre és *Hörömpő* József.

A Hazafias Népfront városi bizottságának javaslatára a testület megüresedett helyre, tanácsi bizottság elnökévé választotta *dr. Bödő* Istvánt és *Hörömpő* Józsefet; a 6. számú tanácskozási központ vezetőjévé *Szilágyi* Páternét, a 16. számú tanácskozási központ vezetőjévé *dr. Ozvald* Imrét.

A tanács megválasztása óta betegség, elköltözés, katonai szolgálat stb. miatt több tanácstag kérte, hogy a testület fogadja el lemondását. Kéréseiknek eleget téve, a tanács a szegedi 27., 39., 64., 69., 74., 95., 106., 117., 129. és 139. számú tanácstagi választókörzeteket megüresedettnek nyilvánította.

Anyagi alap és társadalmi felelősség

A tanács tegnapi ülésének legnagyobb érdeklődést kiváltott napirendje az ifjúsági törvény végrehajtásának tapasztalatairól szóló jelentés volt. Ennek oka egyértelmű: az öt esztendővel ezelőtt elfogadott törvény különös figyelmet fordít az új nemzedékekre, s ennek szellemében intézményes kereteket és anyagi alapot is biztosított már a társadalom, a végrehajtás pedig társadalmi felelősséget ébresztett. A törvény végrehajtásában — amint azt a jelentés is tartalmazta — jelentős feladat hárult a tanácsokra. A tanács ifjúságpolitikája a várospolitika fontos részévé vált, és számos intézkedés bizonyítja, hogy a városi tanács magáévá tette a törvény célkitűzéseit, eredményesen járult hozzá ezek megvalósításához. Egyrészt állandóan napirenden tartotta és figyelemmel kísérte a törvény megvalósulását, másrészt alkalmas szervezeti kereteket teremtett az ifjúság társadalmi mozgósítására, erkölcsi és anyagi megbecsülésére, gondoskodott felnövekedésének, tanulásának és munkájának jobb feltételeiről.

A múlt évi statisztika szerint Szegeden mintegy 80 ezer 30 éven aluli fiatal él, közülük több mint 36 ezerrel intézményesen foglalkoznak, az óvodáktól az egyetemekig bezárólag. Mindenekelőtt az óvodahálózat fejlesztését szorgalmazta a tanács, és a negyedik ötéves terv célkitűzéseit túlteljesítette: a tervezett 700 helyett 1285 óvodai helyet teremtett. Korántsem sikerült ilyen szerencsésen az általános iskolák gondjainak megoldása, hiszen elsősorban az új városrészek iskolái zsúfoltak, és a váltakozó tanításba beosztott csoportok száma tovább emelkedik. A szakmunkásképzés feltételei lényegesen fejlődtek a 600-as intézet korszerű épülettel, 14 tanteremmel, tornateremmel, sportkombinánttal gyarapodott, és a közeljövőben is 200 személyes kollégiummal és 600 adagos konyhával bővül. Az iskola tanműhelyeiben folyamatosan szaporodnak a modern oktatástechnikai berendezések. Elkészült a kereskedelmi és vendéglátóipari szakmunkásképző is. A szegedi középiskolák működésének tárgyi feltételei fokozatosan javultak, de még mindig öt középiskolának nincs tornaterme. A mostani ötéves tervben az erdészeti szakközépiskola tornatermet, a Rózsa Ferenc Szakközépiskola tanműhelyt kap, és épül az élelmiszeripari szakközépiskola és szakmunkásképző nyolc tanterme és 168 személyes kollégiuma.

Önkritikusan állapította meg a tanács elé terjesztett jelentés, hogy az ifjúsági törvény megvalósításának folyamatában a nevelés ügye kissé háttérbe szorult, mindenki elsősorban az anyagi ellátás és a szociális gondoskodás javításán munkálkodott, pedig a törvény a két feladatot egyenrangúként határozza meg.

A fiatalok a tanulásban és a munkában tanúsított helytállással honorálják a társadalmi gondoskodást, legjobbjaik pedig kiemelkedő munkát végeznek a népgazdasági feladatok megoldásában a kiemelt és nagyberuházásoknál, az ipari rekonstrukciók megvalósításánál. Szegeden 259 ifjúsági brigád dolgozik, és a brigádmozgalomban több mint 10 ezer fiatal vesz részt. Az ifjúság társadalmi munkája igen értékes: tavaly 115 kommunista műszakban közel 10 ezer fiatal vett részt. A fiatalok társadalmi érdeklődése is élénk, hiszen magában a tanácsban 24 fiatal dolgozik a lakosság képviseletében.

Az ifjúsági törvény megjelenése óta számos intézkedés javította a fiatalok szociális helyzetét is. Szegeden például a lakások felét fiatal házasok kapták. Újszegeden pedig létrehozta a tanács a fiatalok otthonát, amely csaknem 200 családlegágatóbb gondjain enyhített. A tanács állami kezelésbe vette az ifjúsági és úttörőházakat, sportkombinátokat és magasabb anyagi támogatást biztosított művelődésükhöz. Az ifjúsági klubok 900 ezer forint támogatást kaptak, és létrehozták Szegeden az ifjúságpolitikai alapot is. A fiatalok művelődési lehetőségeit is szolgálja négy művelődési ház felújítása, az ifjúsági és gyermekkönyvtár felavatása. Ezzel együtt égető gond, hogy nincs Szegeden kifejezetten ifjúsági művelődési központ, a fiatalok szórakozásának lehetőségei még mindig csekélyek. Az ifjúsági ház — mely egyben a fiatalok művelődési centruma is lesz — előreláthatóan 1977-ben elkészül, de a vendéglátó vállalat is több szórakozási lehetőséget kíván teremteni a fiatalság számára. A sportcsarnok, a készülő uszoda, számos kispálya és tornaterem élénkíti a sportéletet, de még mindig nincsenek meg a fiatalok létszámához illő sportlétesítmények.

Az ifjúság társadalompolitikai ereje a KISZ erejében és szervezettségében mérhető leginkább. Szegeden több mint 20 ezren dolgoznak az ifjúsági szervezetben, 37 úttörőcsapatban pedig 13 ezer kisdobos és úttörő.

Az ifjúsági törvény végrehajtása állandó folyamat, ennek megfelelően a tanács ifjúsági feladattervet fogadott el az ötödik ötéves tervben. Ez a terv figyelemmel van az ifjúság nevelésére, oktatására, szociális helyzetére és egészségvédelmére, művelődésére, szórakozására, közéleti tevékenységére és az ezekhez szükséges anyagi eszközökre egyaránt. Olvasoink tájékoztatására kivonatosan ismertetjük a legfontosabb célkitűzéseket.

Az ötödik ötéves tervben a város 1450 új óvodai helyet, 88 általános iskolai osztálytermet, négy középiskolai műhelytermet, 208 személyes középiskolai kollégiumot kíván építtetni. A napközi otthonos csoportok számát 70-nel bővítik. Már jövőre felépül az ifjúsági ház, és a tanács biztosítja annak szervezeti és működési feltételeit. Az átköltöztetett úttörőház ugyancsak megkapja a megfelelő gondoskodást. Elhatározott szándék, hogy kialakítanak Szegeden egy ifjúsági parkot is. Tovább folytatja a tanács lakáselosztási politikájában a fiatalokról való gondoskodást és az SZMT-vel együttműködve 1300 munkáslakás építésének szociálpolitikai kedvezményeit is biztosítja. Az ifjúsági lakásszövetkezetek akciójában ezer lakás felépítésében működik közre. Bővítik a testnevelés, a sport intézményes kereteit. A társadalmi összefogás újabb tartalékait is igénybe véve, szabadtéri sportpályákat építenek Szegeden. Elkészül az 50 méteres újszegedi versenyuszoda.

Az említett tervekhez a tanács megfelelő anyagi fedezetet biztosított. 1976—1980-ra szóló költségvetési tervében az intézmények működési feltételeihez szükséges összegek is szerepelnek. Az ifjúsági szervezetek támogatására is lesz mód, s az ifjúságpolitikai alapon több mint egymillió forint áll rendelkezésre, amely üzemi és vállalati hozzájárulásokkal továbbra is kiegészíthető.

A városi tanács határozatában köszönetét és elismerését fejezte ki az ifjúsági törvény végrehajtásában vele együttműködő társadalmi és tömegszervezeteknek, üzemeknek és intézményeknek. Kifejezte a testület azt a készségét is: a továbbiakban mégjobban növeli annak lehetőségét, hogy az ifjúság képviselői aktívan közreműködhessenek a sorsukat érintő, befolyásoló várospolitikai döntések véleményezésében és azok végrehajtásának ellenőrzésében.

Lázár György hazaérkezett Romániából

Szerdán délelőtt hazaérkezett Bukarestből *Lázár György*, a Minisztertanács elnöke, aki *Manea Manescu*nak, a Román Szocialista Köztársaság első miniszterének meghívására hivatalos, baráti látogatást tett Romániában. Kíséretében volt *Havasi Ferenc*, a Minisztertanács elnökhelyettese, *dr. Várkonyi Péter* államtitkár, a Minisztertanács Tájékoztatási Hivatalának elnöke, *Roska István* külügyminiszter-helyettes, *dr. Gadó Ottó*, az Országos Tervhivatal elnökhelyettese, *Tordai Jenő* külkereskedelmi, *Littvai István* kohó- és gépipari és *Zsengellér István* nehézipari miniszterhelyettes.

A küldöttséget a Keleti pályaudvaron fogadták.

Az egységes Vietnamban építik a szocializmust

Hazaérkezett pártküldöttségünk Biszku Béla nyilatkozata

Szerdán hazaérkezett a Magyar Szocialista Munkáspárt Központi Bizottságának küldöttsége, amely *Biszku Béla*, a Politikai Bizottság tagja, a Központi Bizottság titkára vezetésével részt vett a Vietnami Kommunista Párt IV. kongresszusán. A küldöttség tagjai voltak: *dr. Horváth István*, a Központi Bizottság tagja, a Bács-Kiskun megyei pártbizottság első titkára, *Varga István*, a Központi Bizottság osztályvezető-helyettese, *Karsai Lajos*, hazánk hanoi nagykövete.

A pártküldöttséget a Ferihegyi repülőtéren fogadták.

Megérkezése után Biszku Béla a repülőtéren nyilatkozott az MTI és a televízió munkatársának.

— Nagy várakozással tekintettünk útunk elé — mondotta —, mivel a több mint másfél évvel ezelőtt felszabadult, s azóta már egységes Vietnamban ezúttal járt először hivatalos magyar pártküldöttség, amely a Vietnami Kommunista Párt IV. kongresszusán vett részt. A legmélyebb benyomást ránk maga a kongresszus, s annak gondosan kidolgozott politikai irányvonala tette.

— A III. kongresszust tizenhat esztendővel ezelőtt tartották, s e mostani tanácskozás jól demonstrálta a felszabadult Vietnam jelenlegi helyzetét. Beszámoló hangzott el arról, hogyan győzték le az amerikai agresszorokat; hogyan küzdött a hős vietnami nép az ország felszabadításáért, s mi a párt feladata a jelenlegi helyzetben.

Történelmi jelentőségű tény,

(Folytatás a 2. oldalon.)

Cél: a magasabb szintű egészségügyi ellátás

Együttműködési megállapodást írt alá a megyei tanács elnöke és a SZOTE rektora

A megyei tanács épületében, Szegeden, tegnap délben *dr. Perjési László*, a Csongrád megyei tanács elnöke és *dr. Petri* Gábor, a Szegedi Orvostudományi Egyetem rektora együttműködési megállapodást írt alá ünnepélyes külsőségek között. Ennek megtörténtekor jelen volt *dr. Tamasi* Mihály, a megyei pártbizottság osztályvezetője, *Deák* Béla, a szegedi városi pártbizottság titkára.

Dr. Perjési László az együttműködésről szólva azt hangsúlyozta, hogy lényegében annak a közös munkának a folytatásáról van szó, mely a korábbi időszakban is megvolt már az egyetem, a megyei és a helyi tanácsok között. Az eddigi eredményes együttes munkálkodásnak további szélesítésére, továbbfejlesztésére, az igényekhez és követelményekhez való alakítására minden föltétel adott, a cél is azonos: az eddiginél jobb, magasabb színvonalú egészségügyi ellátás megteremtése. Ennek főbb irányai egyértelműen meghatározottak, bizonyos kérdésekben a részletek további kimunkálása még hátra van.

Dr. Petri Gábor ugyancsak azt húzta alá, hogy az eddig kialakult élő kapcsolat legalizálásáról van szó, pontosabban a munkakapcsolatok szabályozásáról.

A tegnap aláírt együttműködési megállapodás tartalmazza mind a megyei tanács, mind az orvostudományi egyetem azon tennivalóit, amelyeket 1977—1980-ig folyamatosan megvalósítanak.

A Margitszigeten készül az új gyógyszálló

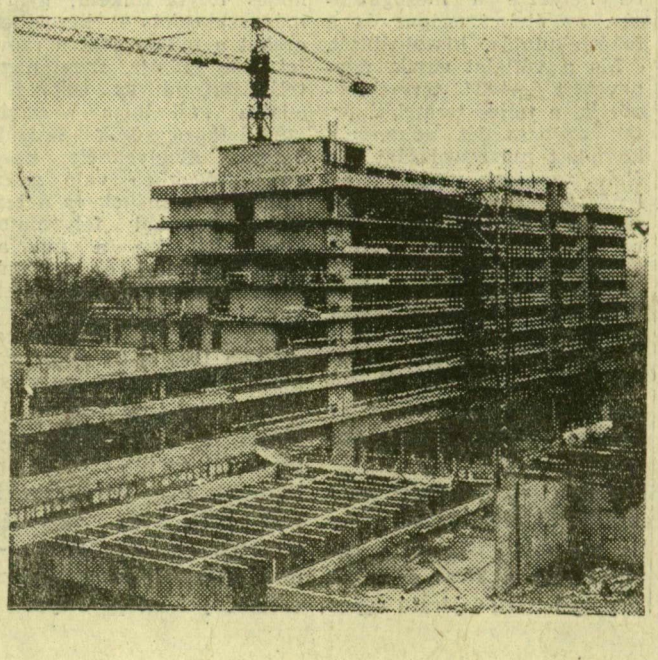

A margitszigeti Danubius Hotel szállodaépületének szerkezeti építése befejeződött. A gyógyterápiás épületszárny szerkezeti munkáival pedig ez év végére készülnek el, ezután megkezdődnek a belső szerelési munkálatok. A több mint félmilliárd forintos létesítmény üzemeltetője a Danubius Szálloda és Gyógyüdülő Vállalat.