November 7. köszöntése

Megemlékezések, kitüntetések

A Népköztársaság Elnöki Tanácsa a Nagy Októberi Szocialista Forradalom 59. évfordulója alkalmából eredményes munkájuk elismeréseül párt-, társadalmi és tömegszervezetek tisztségviselőinek és aktivistáinak kitüntetéseket adományozott.

A kitüntetettek egy csoportjának *Losonczi Pál*, a Népköztársaság Elnöki Tanácsának elnöke szombaton, tegnap délben az Országház kupolacsarnokában nyújtotta át a kitüntetéseket. Jelen volt *Lázár György*, a Minisztertanács elnöke *Biszku Béla*, a Központi Bizottság titkára, az MSZMP Politikai Bizottságának tagjai, *Borbély Sándor*, az MSZMP Központi Bizottságának titkára és *Cseterki Lajos*, az Elnöki Tanács titkára.

Losonczi Pál a kitüntetések átadásakor mondott beszédében méltatta a Nagy Októberi Szocialista Forradalom világtörténelmi jelentőségét, szólt a kitüntetettek példamutató munkájáról, s a Központi Bizottság, az Elnöki Tanács, a Minisztertanács és a maga nevében jókívánságait fejete ki nekik.

*

A *Munka Érdemrend arany* fokozata kitüntetést kapták Csongrád megyéből: *dr. Koncz János*, a megyei pártbizottság titkára, *Szabó Endre*, a Csongrád megyei Hírlap nyugdíjba vonult főszerkesztő-helyettese.

A *Munka Érdemrend* ezüst fokozata kitüntetést kapták: *Bódi Józsefné*, a szegedi fonalfeldolgozó gazdasági tanácsadója, *Füredi János* nyugdíjas szövetkezeti elnök, *Moravszki Ferenc*, a Dél-magyarországi Mezőgazdasági Termelőszövetkezetek Hévízhasznosítás Vállalkozának nyugdíjas igazgatója, *dr. Ördögh Piroska* kandidátus, a JATE docense, *Tóth Imre*, a szentesi járási hivatal osztályvezetője, *Traun Józsefné*, a Szegedi Ecset- és Seprűgyár dolgozója.

A *Munka Érdemrend bronz* fokozata kitüntetést kapták: *Mészáros István*, az Épületgépészeti Vállalat csongrádi gyárának esztergályosa, *Soós Margit*, a megyei tanács vezető védőnője, *Szabadi Tibor*, a Szegedi Fényképész Szövetkezet elnöke.

*

Szegeden, a JATE KISZ-klubjában tegnap, szombaton délelőtt emlékezett meg a KISZ Csongrád megyei bizottsága a Nagy Októberi Szocialista Forradalom 59. évfordulójáról. Az ünnepségen, melyen *Pádár Lászlóné*, megyei úttörőelnök mondott beszédet, ott volt *Gyárfás Mihály*, a megyei pártbizottság osztályvezetője is. Az ünnepi alkalomból *Bódi György*, a KISZ Csongrád megyei bizottságának első titkára *kitüntetéseket* adott át.

KISZ Érdemérmet kapott *Kesztyűs Lajos* (Szegedi Ruhagyár), *dr. Lakatos Lajos* (MÁV Igazgatóság), *Nagy Eszter* (Szentes városi pártbizottság), *Varga Zsuzsa* (Hazafias Népfront Csongrád városi bizottsága), *Fazekas Erzsébet* (BMG makói gyára), *Tanács Imre* (mórahalmi Haladás Tsz), *Szentandrási Erzsébet* (csongrádi Batsányi gimnázium).

Kiváló Ifjúsági Vezető kitüntetéssel jutalmazták *Katona Mártát* (JATE), *Csernus Sándort* (JATE), *Farkas Andrást* (DÉLÉP), *Kulcsárné Kiss Piroskát* (Hazafias Népfront Szeged városi bizottsága), *Enyedi Klárát* (textilművek), *Tóth Erzsébetet* (Kisteleki ÁFÉSZ), *Széll Istvánt* (balástyai Rákóczi Tsz), *Pádár Andrásnét* (Pankotai Állami Gazdaság), *Bóbis Józsefnét* (makói Mező Imre Kollégium), *Vizi Andrást* (makói Úttörő Tsz), *Kozma Kálmánt* (FŰTŐBER csongrádi gyáregysége), *Móricz Idát* (Komplett Ruházati Vállalat, Hódmezővásárhely), *Ugrai Imrét* (szentesi Kontakta), *Németh Erzsébetet* (földeáki takarékszövetkezet), *Papp Istvánt* (JATE KISZ-bizottság), *Horváth Lajost* (KISZ megyei bizottsága titkára), *Ősz Károlyt* (KISZ vezetőképző iskolája), *Kotzor Lajost* (KISZ megyei bizottsága), *Kardos Istvánt* (KISZ megyei bizotsága), *Kozmáné Vóna Idát* (SZOTE), *Tóth Zsuzsannát* (KISZ megyei bizottság titkára), *Horváth Sándort* (Szeged).

Aranykoszorús KISZ Jelvényt kapott *Fischer Lajos* (KISZ megyei bizottsága), *dr. Dékány Klára* (KISZ Szeged városi bizottsága első titkára), *Illés Tóth István* (KISZ Szeged városi bizottsága titkára), *Kulcsár Péter* (KISZ szegedi járási bizottsága titkára), *Kárpáti Lajos* (KISZ szentesi járási bizottsága), *Németh Sándorné* (KISZ Szeged városi bizottsága), *Tézsla Anna* (KISZ szegedi járási bizottsága), *Fodor Ferenc* (KISZ makói járási bizottsága), *Góghné Gombai Erzsébet* (KISZ hódmezővásárhelyi bizottsága) és *Zsebők János* (Szeged). A *KISZ KB dicsérő oklevelét* kapta *Vezsenyi Péterné* (KISZ megyei bizottsága).

Úttörővezető Érdemérmet kapott *Sisák Imre* (hódmezővásárhelyi METRIPOND), *Vezsenyi László* (Makó városi úttörőelnökség elnöke), *Izsák Sándor* (szegedi Zrínyi Ilona Általános iskola).

Kiváló Úttörővezető kitüntetéssel jutalmazták *Hevesi Jánosnét* (mindszenti dózsatelepi általános iskola), *Lovászi Józsefet* (szegedi járási úttörőelnökség elnöke), *Borbola Istvánt* (Szeged városi úttörőelnökség elnöke), *Molnár Zoltánnét* (hódmezővásárhelyi Dózsa György általános iskola), *Nagy Albertnét* (szegedi Juhász Gyula Művelődési Központ), *Budai Györgyöt* (KISZ Makó városi bizottsága), *dr. Papp Lászlónét* (szegedi Rókusi általános iskola) és *Melegh Istvánnét* (hódmezővásárhelyi dr. Münnich Ferenc általános iskola).

*

Kiváló Ifjúsági Vezető kitüntetést kapott *Bódi György*, a KISZ Csongrád megyei bizottságának első titkára. A kitüntetést a budapesti ünnepségen vette át.

*

A *Szegedi Orvostudományi Egyetem Tanácsa* által alapított *Apáthy István Emlékérmet* és a vele járó jutalmat a SZOTE november 7-i ünnepségén adták át *Nagy Gizella* gyógyszerészjelöltnek kitűnő pályamunkája, és kiemelkedő emberi tulajdonságai elismeréseként.

*

Az *AGROKER* szegedi telepén tartott ünnepségen a Mezőgazdasági és Élelmezésügyi Minisztérium által adományozott *Kivál. Dolgozó* kitüntetést adták át *Marczika Győzőnének*, miniszteri dicséretben részesült *Kovács Imréné*.

A *Csongrád megyei Gabonaforgalmi és Malomipari Vállalat* dolgozói közül az *Élelmiszeripar Kiváló Dolgozója* kitüntetést kapta *Szűcs László* és *Tóth István*, miniszteri dicsérettel jutalmazták *Erdős Imréné* munkáját.

A *Borgazdasági Vállalatok Trösztjénél*, Budapesten tartott ünnepségen adták át az Élelmiszeripar Kiváló Dolgozója kitüntetést *Palatinus Józsefnek* és *Pamuk Antalnak*, miniszteri dicséretben részesült *Jakus György*, a Dél-alföldi Pincegazdaság dolgozója.

A *Paprikafeldolgozó Vállalat* kultúrtermében tartott ünnepségen az *Élelmiszeripar Kiváló Dolgozója* kitüntetést adták át *Szabados Mihálynénak*. Miniszteri dicséretet kapott *Biczók Lászlóné* és *Keresztényi László*.

A *Csongrád megyei Tejipari Vállalatnál* is megemlékeztek a Nagy Októberi Szocialista Forradalom 59. évfordulójáról. A központi épületben *törzsgárdatagokat* jutalmaztak. Itt vette át az *Élelmiszeripar Kiváló Dolgozója* kitüntetést *Fábián Antal*.

A Csongrád megyei MÉK Vállalatnál a *Belkereskedelem Kiváló Dolgozója* miniszteri kitüntetést kapta *Vavrek László* kirendeltségvezető.

Komszomolisták látogatása Szegeden

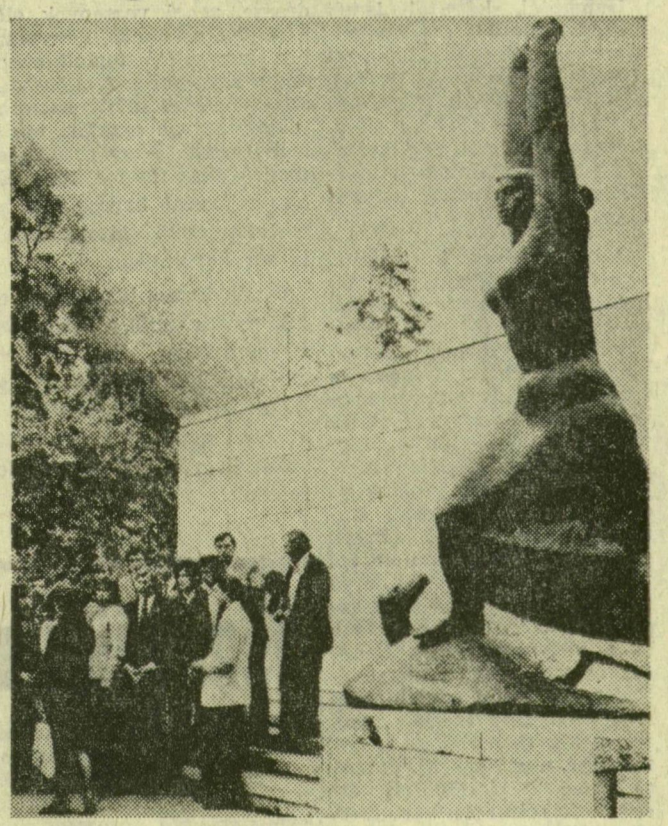

Acs S. Sándor felvétele

A BAM építői a Tanácsköztársaság emlékműve előtt

Két évvel ezelőtt kezdődött meg a Bajkál—Amur vasútvonal építése, amelyet az évszázad építkezésének is neveznek. Az ott dolgozó fiatalok egy csoportja érkezett pénteken délben Szegedre.

A komszomolisták 30 tagú küldöttségét tegnap délelőtt a KISZ Szeged városi bizottságán *Bódi György*, az ifjúsági szövetség megyei bizottságának első titkára köszöntötte. Rövid tájékoztatót tartott a megye három évtizedes fejlődéséről, gazdasági építőmunkánk megszámlálhatatlan eredményéről, a testvéri szovjet nép önzetlen segítségéről. Szólt a megyében élő több mint 33 ezer ifjúkommunista mozgalmi munkájáról, amelyhez a KISZ IX. kongresszusának határozatai mutatnak helyes irányt.

A BAM építői nevében *Birk Viktor Anatolivics*, a csoport vezetője köszönte meg a tájékoztatást, majd beszámolt a nagy építkezés elmúlt két esztendőben elért eredményeiről, s a következő hat évben megoldásra váró hatalmas feladatokról.

A délelőtti órákban a szovjet fiatalok megtekintették a város nevezetességeit, délután pedig részt vettek a SZEOL—Csepel labdarúgómérkőzésen.

Ma, vasárnap délelőtt ellátogatnak az ópusztaszeri nemzeti parkunkba, megnézik a dorozsmai szélmalmot és a Sziksós-tót, a délutáni órákban pedig megismerkednek a Móra Ferenc Múzeum kiállításaival.

Átadták a KISZ KB Vörös Vándorzászlóját

A Nagy Októberi Szocialista Forradalom 59. évfordulója tiszteletére rendezett ünnepségen tegnap, szombaton délelőtt a Szabadság Filmszínházban adták át a KISZ Központi Bizottságának legmagasabb kitüntetését, a *Vörös Vándorzászlót* harmadszor, immár véglegesen a szegedi *Déri Miksa Szakközépiskola* kollektívájának. Az ünnepség elnökségében ott volt *dr. Vastagh Pál*, a KISZ Központi Bizottsága Intéző Bizottságának tagja, *Petrovszky István*, az MSZMP Központi Bizottságának munkatársa, az ifjúságpolitikai bizottság titkára, *Nagy Gizella*, az MSZMP Csongrád megyei bizottsága végrehajtó bizottságának tagja, *Deák Béla*, az MSZMP Szeged városi bizottságának titkára, *Bódi György*, a KISZ Csongrád megyei bizottságának első titkára, *dr. Dékány Klára*, a KISZ Szeged városi bizottságának első titkára, *Szabó G. László*, a Csongrád megyei tanács elnökhelyettese és *Bányainé dr. Birkás Mária*, a szegedi városi tanács elnökhelyettese is.

Az ünnepi műsort és megemlékezést az iskola irodalmi színpadának és énekkarának műsora vezette be, majd *dr Kárpáti Sándor*, az intézmény pártösszekötő tanára mondott ünnepi beszédet. Ezután a KISZ Központi Bizottsága és Intéző Bizottsága nevében dr. Vastagh Pál köszöntötte a Déri Miksa Szakközépiskola KISZ-eseit és pedagógus kollektíváját a KB Vörös Vándorzászlajának újbóli elnyerése alkalmából. A megyében *az első* oktatási intézmény a szegedi szakközépiskola, mely harmadszor s így végleg elnyerte az ifjúsági szövetség legmagasabb kitüntetését. A vándorzászlót *Csizmadia Tibor*, az iskola KISZ-bizottságának titkára immár harmadszor vehette át. Ugyancsak dr. Vastagh Pál nyújtotta át az iskola igazgatójának, *dr. Perényi Jánosnak* az *Ifjúságért Érdemérmet*.

E nagyszerű elismeréshez gratuláltak a szegedi testvérintézmények és az úttörők képviselői.

Zászlófelvonások

A Nagy Októberi Szocialista Forradalom 59. évfordulója alkalmából szombat reggel a Parlament előtt, a Kossuth Lajos téren ünnepélyes külsőségek között, katonai tiszteletadással felvonták a Magyar Népköztársaság Állami Zászlaját. Díszszázad sorakozott fel csapatzászlóval, majd kürtszó jelezte a katonai előljáró érkezését, aki — meghallgatva az egységparancsnok jelentését — ellépett a sorfal előtt. Ezután díszőrök kíséretében vitték az árbochoz az Állami Zászlót, s a Himnusz hangjai, valamint a katonák tiszteletadása közepette vonták fel. Az ünnepség befejezéseként az egység és a zenekar díszmenetben vonult el az Állami Zászló előtt. A gellérthegyi Felszabadulási Emlékműnél ugyancsak katonai tiszteletadással vonták fel a magyar nemzeti lobogót és a munkásmozgalom vörös zászlaját.

Jól halad az orenburgi gázvezeték építése

Magyar brigádok is segítik a nagy munkát

Az októberi forradalom 59. évfordulójának előestéjére elkészült az Orenburg és a Szovjetunió nyugati határa közötti gázvezeték 1300 kilométeres szakasza — állapította meg Alekszej Szorokin, a Szovjetunió kőolaj- és gázipari vállalatépítési miniszterének helyettese a Szovjetszkaja Rosszija című lapban.

A bolgár, csehszlovák, lengyel, magyar, NDK-beli, román és szovjet szakemberek részvételével folyó munkálatok csaknem fél hónappal előbbre járnak az előirányzottnál.

A szocialista országokból érkezett brigádok kitűnő munkát végeznek. Egyedül az év eddigi 9 hónapja során 90 ezer négyzetméter lakóteret építettek az új gázvezetéken dolgozók számára.

Az októberi forradalom évfordulóját a brigádok terven felüli vállalásokkal ünneplik meg.

Teljesített vállalás

Védnökségi aktívaülés Százhalombattán

Néhány nappal ezelőtt avatták fel Százhalombattán, az ország legnagyobb erőművét és az olajfinomító II. beruházási szakaszának létesítményeit. A két üzemóriás építését 1960-ban kezdték meg, s nem sokkal az első kapavágás után — a KISZ V. Kongresszusán — bejelentették a fiatalok, hogy védnökséget vállalnak a Dunamenti Hőerőmű, a Dunai Kőolajipari Vállalat és a város építése felett. A nagy munkáról a hét eleje óta zajló védnökségi napokon emlékeztek meg az ifjú kommunisták.

A védnökségi napok záróeseményeként, szombaton az olajfinomítóban ülést tartottak, amelyen értékelték 15 éves vállalásuk teljesítését. Több száz fiatal előtt Kéri András, a KISZ Központi Bizottságának osztályvezetője számolt be a végzett munkáról. Elmondotta többek között, hogy a munkában mintegy 150 vállalat és több mint 40 ezer fiatal vett részt. A vállalást jól teljesítették.

A védnökségi operatív bizottság az építés és szerelés gyorsítása érdekében évente 35—40 „zöld út"-at kérő levéllel fordult a gyártó és szállító vállalatokhoz. Hasznos volt az évenként megrendezett védnökségi munkaverseny.