A41/2160

ORSZÁGGYŰLÉSI KÖNYVTÁR

VILÁG PROLETÁRJAI, EGYESÜLJETEK!

# DÉLMAGYARORSZÁG

A MAGYAR SZOCIALISTA MUNKÁSPÁRT LAPJA

66. évfolyam
210. szám
1976.
szeptember 5.,
vasárnap
Ára:
1 forint

## Kezdődik az iskolaév

### Országos tanévnyitó Horvátzsidányban

Országos tanévnyitó ünnepséget rendeztek szombaton a Vas megyei Horvátzsidány nemzetiségi községben. A magyarok, horvátok és németek lakta falu korszerű iskolájában megtartott ünnepségen részt vett *dr. Gosztonyi János* oktatási államtitkár, *Mándics Mihály*, a Magyarországi Délszlávok Demokratikus Szövetségének főtitkára, s megjelentek Vas megye és a szombathelyi járás párt- és tanácsszerveinek képviselői is.

*Rácz László*, a községi általános iskola igazgatója köszöntötte a megjelenteket, majd dr. Gosztonyi János oktatási minisztériumi államtitkár mondott ünnepi beszédet. Az Oktatási Minisztérium nevében köszöntötte a több mint egymillió általános iskolai tanulót, köztük elsősorban azokat, akik most kezdik meg az első osztályban a tanulmányaikat, a közel félmillió fiatalt, akik a középfokú iskolák padjait foglalják el, hangsúlyozta, hogy újra iskolapadba ülnek a felnőtt dolgozók ezrei is, és több mint százezren tanulnak az egyetemeken, főiskolákon.

Köszöntötte az államtitkár az óvónőket, tanítókat, tanárokat, s külön a pályakezdőket, akik nehéz munkára vállalkoztak, és a megérdemelt nyugalomba vonulókat.

Szólt arról, hogy hazánkban, s Horvátzsidányban is, egyenrangú polgárként dolgoznak, tanulnak a nemzetiségiek, utalt arra a nagy történelmi változásra, amely a felszabadulás óta a téren történt nemzetiségi községeinkben. Ezután hangsúlyozta: ami tegnap még jó volt, ma már nem kielégítő, állandóan gyarapítani kell ismereteinket, tudásunkat. Nem elégséges azonban csak korszerű ismereteket adni, hanem fizikailag is erőssé kell tenni az ifjúságot. A testnevelés és a sport őrhelyévé is kell válnia az iskoláknak. A korszerű iskolához korszerű eszközök kellenek. Ezekkel azonban még nem mindenütt rendelkeznek.

Az ország egyetemei és főiskolái közül elsőként a Budapesti Tanítóképző Főiskola nyitotta meg tanévét. Három új épület felavatása tette még ünnepélyesebbé a szombati tanévnyitó ünnepséget a Győri Közlekedési és Távközlési Műszaki Főiskolán, amely a Mosoni-Duna partján épült. Tanévnyitó ünnepséget tartottak szombaton a Keszthelyi Agrártudományi Egyetemen is. Nyilvános doktoravató tanácsülés volt a Debreceni Agrártudományi Egyetemen, és tanévnyitó a Debreceni Orvostudományi Egyetemen. A hétfői ünnepélyes megnyitóval a szakmunkásképző iskolákban is kezdetét veszi az 1976—77-es tanév. Jó feltételek között kezdhetik meg az iskolaévet azok a tanulók, akik a szakmunkásképzés számára biztosított beruházási keretből épült új létesítményekben tanulnak. A várakozás ellenére azonban Szegeden, Pápán és Gödöllőn az építőipari vállalat nem készítette el időre a diákotthoni létesítményeket.

## Munka a földeken

### Betakarítás — Talaj-előkészítés

A gazdaságok java része a paradicsomot szedi, a burgonyát ássa. Ez most a legsürgetőbb munka. Vannak olyan közösségek is, ahol e két szántóföldi növényből nem ültettek, ott a takarmánybetakarítás és a talajelőkészítés összehangolása a fő feladat.

Mórahalmon, a Vörös Október Termelőszövetkezetben az idén ősszel 300 hektárra szeretnének búzát vetni.

— Nincs is semmi akadálya, hogy az elképzelésünk valóra váljon — mondja *Kopasz István* elnök —, mert három MTZ-traktor forgatja a földet és a fémzárolt vetőmagot is megvásároltuk. Gondunk viszont, hogy a tavaszi fagyok miatt csak fele termésre számíthatunk a szőlőből. Nem kesergünk, reméljük, baromfitartásból tudjuk pótolni a pénzkiesést. Évente 160—200 ezer pecsenyekacsát adunk le a szentesi BOV-nak.

A járás északi részén, Opusztaszeren az Árpád vezér Tsz-ben, ahol már nagy a sürgés-forgás — készülnek a hétvégi ünnepre — nem állt le a munka. Két gép vágja a silónak való kukoricát. Az egyik a sajátjuk, a másikat hasonnevű, a szomszéd gazdaságtól, a pusztaszeri Hétvezér Tsz-től bérelték. A zöldhalmi táblákról szedik a dohányt. Tavasszal 59 hektárt ültettek és most jó termés ígérkezik.

Mit csinálnak Sándorfalván? Összképet kaptunk *Keresztúri István*tól, a Magyar—Lengyel Barátság Tsz főmezőgazdászától:

— Nálunk most nincs burgonya a közösben. Jövőre szeretnénk belépni valamelyik rendszerbe 150—160 hektár területtel. De azért akad tennivaló bőven. Letakarítottuk a tarlókról a szalmát, így minden gépet a talajelőkészítéshez tudtunk irányítani. Ősszel 1200 hektárra vetünk búzát. Kevéske szántani valónk akad még, de idejében kezdjük a vetést. A gazdaság szőlőjében az asszonyok kapálnak, de ez már nem olyan igazi kapálás, hanem csak végigmennek a sorokon, és ahol gazt találnak, kivágják. Régen ezt soroló kapálásnak nevezték. Nincs már a fán termés a barackosunkban sem. Gyengén fizetett, alig adott 5 vagonnal a 12 hektár.

A szomszédos szatymazi Finn—Magyar Barátság Tszben sem elégedettek a barackterméssel. Úgy tervezték, 65 hektárról lejön 45 vagonnal. De a mázsa mást mutatott és ebben az időjárás is ludas. Ha leszedik a későbbi fajtákat, akkor sem lesz több 35 vagonnál az idei termés. Örvendetes — mondotta *dr. Vigh Jánosné* főmezőgazdász —, hogy dinnyéből 3 ezer mázsát sikerült értékesítenünk, és ez valamit javított a helyzeten.

Már a városi piacra csipegettek szőlőt és a pritaminpaprika-táblákból tele szedték az első ládákat. A silózást a jövő héten kezdik. A műhelyben átalakítottak három pótkocsit és úgy számítanak, ezzel majd győzik hordani a szovjet silózógép után az összeszecskázott takarmányt.

Az őszre készülnek már a bordányi Munkásőr Tsz-ben is. A gépműhelyben javítják a silózógépeket, ellenőrzik a traktorokat. Ugyanis csak gondos felkészüléssel lehet elérni, hogy ne legyen fennakadás a betakarításban.

A Mezőgazdasági Ellátó Vállalat — ismertebb nevén az AGROKER — is felkészült a várható sürgős őszi munkákra. A jelek arra mutatnak, hogy lesz elegendő alkatrész a betakarítógépekhez. Sőt új gépeket is vásárolhatnak a gazdaságok. Csőtörők, napraforgó-kombájnok, szálastakarmány betakarítógépek várnak gazdára.

Az idén szép számmal került mezőgazdasági gép a járás téeszeibe. Több mint 20 új MTZ-traktor, 40 kombájn, 5 burgonyafelszedő gépsor, 11 pár szálastakarmány-betakarító segíti a terménymentő munkákat. Bizakodásra ad okot az aratás. Jól helytálltak, jelesre vizsgáztak a gépek. Összehangoltan, tervszerűen, folyamatosan oldották meg a feladatokat a gazdaságok. Ennek reményében vágunk neki az ősznek, amikoris ugyanolyan összefogásra lesz szükség, mint a nyáron volt. Mert továbbra is felkiáltójel, és figyelmeztet a jelszó, miszerint: minden megmentett szem érték.

M. T.

## Bányásznapi ünnepségek

### Losonczi Pál mondott beszédet Komlón

Az ország bányászok lakta vidékein mindenütt ünnepségen emlékeztek meg a bányásznapról. Komlón — a bányásznappal összekötve — szombaton tartották a várossá nyilvánítás 25. évfordulójának központi ünnepségét. Zászló- és virágdíszbe öltözött utcák, terek, ünnepi hangulatot árasztó térzene fogadta a városba érkező vendégeket, mindenekelőtt *Losonczi Pált*, az Elnöki Tanács elnökét.

Losonczi Pál az egész napot a bányavárosban töltötte. Délelőtt részt vett a komlói pártbizottság és a tanács végrehajtó bizottságának együttes ünnepi ülésén, ezután megtekintette a szilvási városrészt, majd ebéd után a Kossuth-bányán a Mecseki Szénbánya Vállalat huszonöt szocialista brigádjának vezetőjével beszélgetett. A délutáni politikai nagygyűlésen Losonczi Pál mondott beszédet.

Az Elnöki Tanács elnöke elöljárójában tolmácsolta a Magyar Szocialista Munkáspárt Központi Bizottsága, a Népköztársaság Elnöki Tanácsa és a Minisztertanács jókívánságait a gyűlés résztvevőinek, Komló polgárainak, és az eddigieknél is nagyobb eredményeket kívánt a fiatal város további életében.

— *Az egykori jelentéktelen bányásztelepülés szemünk láttára, az ország összefogott erőfeszítése révén, egy emberöltő alatt tört fel és foglalta el rangos helyét városaink sorában. Komló nemcsak város lett, nemcsak megötszörözte lakossága számát, nemcsak megtízszerezte a széntermelést, de közben önmaga társadalmi, politikai, erkölcsi arculatát is átformálta. Államunk az elmúlt három évtizedben kerek 10 milliárd forintot ruházott be azért, hogy a bánya és a város elnyerje mai arculatát.*

— *A szakemberek úgy számítanak, hogy a századfordulóra mintegy megháromszorozódik a világon felhasználására kerülő szén. A szénbányászat tehát újjászületését, újrafelvirágzását éli. A kokszolható feketeszén sorsa és jövője pedig szinte mindenkor vitán felül állt. Komló szerepét ez önmagában eldöntötte. Hazánkban ez az egyetlen bányavidék, ahol felelhető a kokszolható feketeszén.*

Losonczi Pál hangsúlyozta, hogy ez az ígéretes jövő nemcsak Komlónak, a szénbányászatnak, hanem általában is szól a bányászatnak. Így folytatta:

— *Ahogy pártunk XI. kongresszusának határozata is világosan leszögezte: a nyersanyagok, az energiahordozók növekvő felhasználása és a nehezebb beszerzési feltételek miatt fokozott gondot fordítunk a takarékosságra, a hazai természeti erőforrások — köztük a szénvagyon teljesebb, jobb, gazdaságosabb kihasználására.*

— *Elhatározott szándékunk* — folytatta —, *hogy a nem távoli jövőben a bányászat egészének évi termelését a mostaninak mintegy másfélszeresére emeljük. Ennek veti meg az alapját az ötödik ötéves terv, sőt, részben még a hatodik ötéves terv is. A magyar bányászatban még nem volt példa ilyen arányú fejlesztésre! Nemcsak a feladat nagysága, az idő rövidsége miatt, hanem azért sem, mert a bővítést a legkorszerűbb tudományos és műszaki vívmányok felhasználásával, magas szívonalon — és ráadásul — az eddiginél mostohább természeti körülmények között, némileg csökkenő bányászlétszámmal kell végrehajtani.*

A nagygyűlés után koszorúzási ünnepség következett a bányászemlékműnél. Este kultúrműsor és látványos tűzijáték szórakoztatta a város lakóit, vendégeit.

A bányásznap előestéjén Pécsett is megtartották a hagyományos ünnepséget a bányászmártírok csertetői emlékművénél. A tiszteletadás után színpompás tűzijátékban gyönyörködtek a pécsi bányavidék lakói.

## Hazánkba érkezett a Mozambiki Népi Köztársaság külügyminisztere

Puja Frigyes külügyminiszter meghívására szombaton este hivatalos baráti látogatásra hazánkba érkezett Joaquim Alberto Chissano, a Mozambiki Népi Köztársaság külügyminisztere. Fogadására a Ferihegyi repülőtéren megjelent Puja Frigyes és a Külügyminisztérium több vezető munkatársa.

Puja Frigyes külügyminiszter szombaton este a Gellért Szállóban vacsorát adott Joaquim Alberto Chissano tiszteletére. Részt vett a vacsorán többek között Bondor József építésügyi és városfejlesztési miniszter és Garai Róbert külügyminiszter-helyettes is.

A szívélyes, baráti légkörű vacsorán Puja Frigyes és Joaquim Alberto Chissano pohárköszöntőt mondott.

## Tárolómedence épül

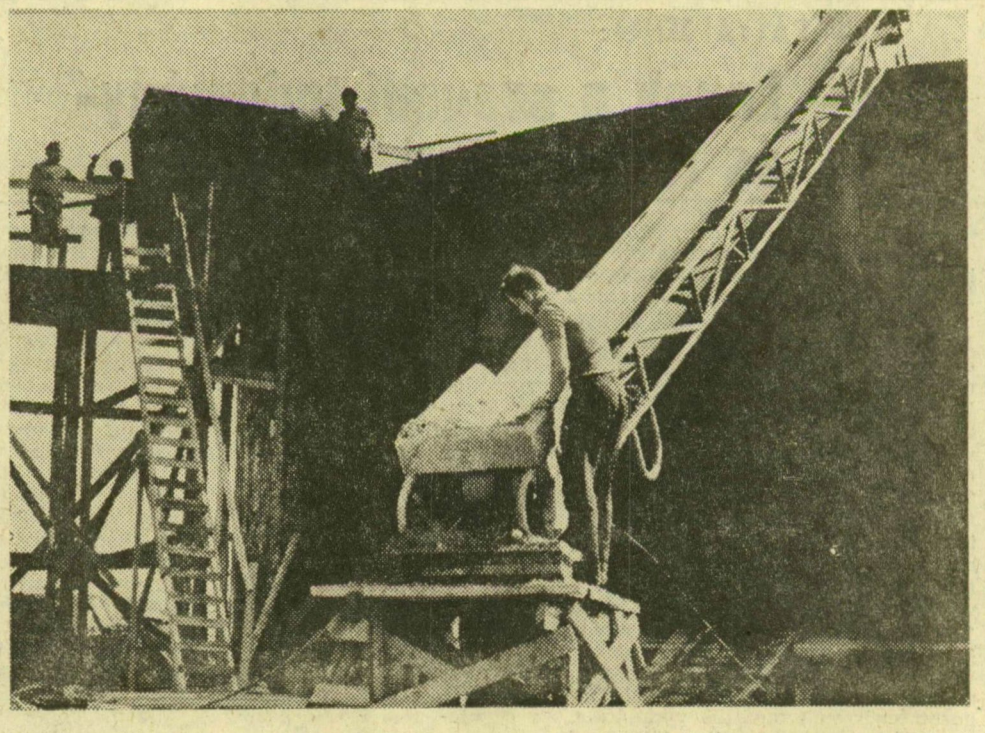

Somogyi Károlyné felvétele

**A vízszolgáltatásban sok gondot okoz, hogy például Szegeden a csúcsfogyasztás háromszor akkora, mint az éjszakai fogyasztás. Ezek szerint nappal háromszor annyi kútra volna szükség, mint éjjel. A gondokon víztornyok és tárolómedencék építésével lehet segíteni, amelyekben éjjel felfogják a kutak vizét, nappal pedig, a csúcsidőben ezzel is segítik az ellátás biztonságát. A szegedi III-as vízműnél már elkészült egy 2500 köbméteres víztároló medence, most pedig a IV-es vízműnél, Hattyastelep mellett építenek hasonló vasbeton tárolót. Ha építését befejezik, az V-ös vízmű tárolómedencéje kerül sorra. E medencék elsősorban a nyári vízellátás biztonságát szolgálják, s lehetővé teszik a kutak és gépek gazdaságos kihasználását. Képünkön: építik a IV-es vízmű tárolómedencéjét**

## Visszatért az MSZMP KB küldöttsége Líbiából

A Magyar Szocialista Munkáspárt Központi Bizottságának küldöttsége, amely Frank Ferencnek, a KB tagjának, az MSZMP Békés megyei bizottsága első titkárának vezetésével a Líbiai Arab Szocialista Unió meghívására részt vett a líbiai forradalom 7. évfordulójának ünnepségein, találkozott Mohamed Al-Hidzsazival, az ASZU titkárával.

A baráti légkörben lezajlott megbeszélésen tájékoztatták egymást az MSZMP és az ASZU hazai és nemzetközi tevékenységéről; megállapodtak a hivatalos kapcsolatok felvételéről, és véleményt cseréltek az együttműködés lehetőségeiről. A küldöttség szombaton hazaérkezett Tripoliból.