DM röviden

Tudományos ülés

A József Attila Tudományegyetem és a Juhász Gyula Tanárképző Főiskola orosz tanszékei, valamint az orosz nyelv és irodalom tanárok magyarországi szekciója tudományos felolvasóülést rendezett a nagy orosz költő, F. I. *Tyutcsev* születésének 170. évfordulója alkalmából. Dr. Fenyvesi István tanszékvezető főiskolai docens tartott bevezető előadást, dr. Fejér Ádám egyetemi adjunktus Módszerváltás és folytonosság Tyutcsev költészetében, dr. Baróti Tibor pedig Hagyomány és újítás Tyutcsev verselésében címmel olvastak fel részleteket egy-egy nagyobb tanulmányukból. A költő Silentium! című versét magyar és orosz nyelven Csicsely Erzsébet és Madarász Piroska főiskolai hallgatók tolmácsolták.

Műemlékek

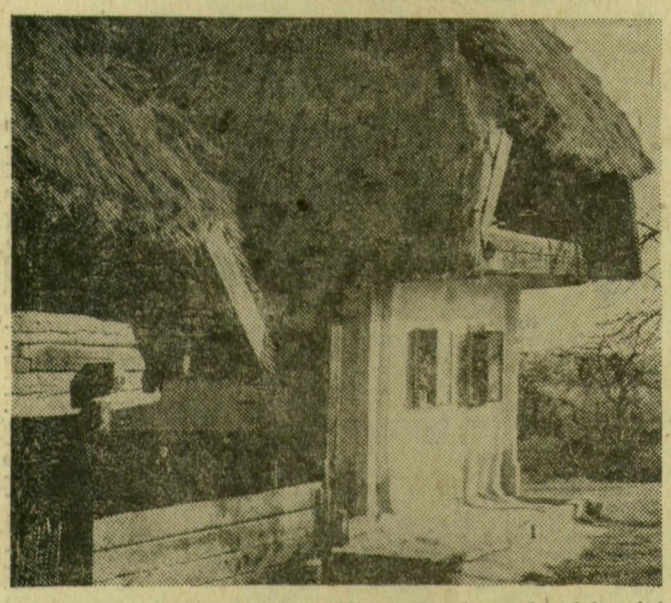

Hazánk legnyugatibb szélén terül el a néprajzi, népi építészeti szempontból értékes terület, az Őrség. Sok évszázados parasztházat, pajtát, haranglábat, templomot részesít államunk műemléki védelemben. Így eredeti állapotukban maradnak meg az utókornak e vidék jellegzetes építészeti emlékei. Képünkön: az Őrség jellegzetes lakóháztípusa, a kerített ház.

TALÁLMÁNYOK, ÚJÍTÁSOK AZ IPARI SZÖVETKEZETEKBEN

A Magyar Iparjogvédelmi Egyesület Csongrád megyei Szervezete és az Ipari Szövetkezetek Csongrád megyei Szövetsége tegnap, szerdán délelőtt előadást és kerekasztal-megbeszélést rendezett a KISZÖV-klubban. Gedeon Sándor műszaki-gazdasági tanácsadó, szabadalmi ügyvivő: „A találmányok, szabadalmak és újítások szerepe, jelenlegi helyzete és fellendítésének lehetősége az ipari szövetkezeteknél" címmel tartott előadást.

Vigasz

Kerekesné a viharos családi veszekedés után bekötözi férje megsérült fejét, és közben ezt gügyörészi:

— Látod, te csacsi, ki kötözné most be a fejedet, ha én nem lennék melletted?...

MEGLOPTA FŐBÉRLŐJÉT

Büntetőeljárást indított a rendőrség Vecsernyés István foglalkozásnélküli 20 éves, Szeged, Csemegi utca 13. szám alatti lakos ellen. A vizsgálat szerint Vecsernyés bejelentett lakásán nem tartózkodott, megélhetést biztosító munkát nem vállalt, csavargott Szegeden és Csongrád megyében, és bűncselekményeket követett el. Különböző helyeken volt albérlő, s rendszerint az albérletből úgy távozott, hogy a lakásból különböző értékeket lopott el. Legutóbb Hódmezővásárhelyen követett el ilyen bűncselekményt. A rendőrség Vecsernyést letartóztatta, s ügyét vádemelésre hamarosan átadja az ügyészségnek.

JUBILEUMI HANGVERSENY

Húszéves a Délmagyarországi Áramszolgáltató Vállalat Erkel Ferenc kórusa. A jubileum alkalmából holnap, pénteken este fél 7-kor hangversenyt rendeznek a Tisza-szállóban. A műsorban közreműködik a zákányszéki művelődési ház Parasztkórusa és a MÁV Hazánk munkáskórusa is. Ünnepi megemlékezést Vajda György, a DÉMÁSZ vállalat igazgatója, az Erkel-kórus elnöke tart.

ÚTI-ÉLMÉNYEK

A Postás művelődési ház ismeretterjesztő sorozatának harmadik előadását dr. Keszthelyi Béla gyógyszerész szakfelügyelő tartja holnap, pénteken este 6 órakor a művelődési ház előadótermében. Előadásának címe: Végig a Loire völgyén.

Asszonymonológ

— Amikor kijöttem ide dolgozni, a szövetkezetbe, Szegedről, sokan ámultak, csodálkoztak, hogyan hagyhattam ott a várost? Könnyen. Mindennap bejárni az AGROKER-hez csak fárasztóbb, mint ide, a téeszirodába. Igaz, én már megszoktam. A szüleim Zsombón gazdálkodnak, szakszövetkezeti tagok, s a bátyámmal télen-nyáron bejártunk Szegedre, középiskolába. A közgazdasági szakközépiskolában érettségiztem, ő meg a Rózsa Ferenc gimnáziumban. Reggel be, este ki. Nehéz volt. Itt a tanyák között jártam alsó tagozatba. A követelmény egészen más, de az első félév után javult a tanulmányi eredményem, és megszereztem az érettségit.

— A férjem, Gyémánt István bordányi, Pesten járt malomipari szakmunkásképző intézetbe, molnár lett. Aztán Szegedre került a Tisza-malomba, de a három műszakot nem szerette. A zsombói bálban ismerkedtünk meg, aminek házasság lett a vége, három éve. Tetszett nekem, fekete hajú, szimpatikus fiú volt és nagyon jól táncolt. Én meg élekhalok a táncért. Mielőtt el ner vitték katonának egy hónapja, még eljárogattunk itt Forráskúton a bálba. Nem tudom már a nevüket ezeknek az új táncoknak, melyiket hogy hívják, a régebbiket igen. A tangót szeretem, meg a szvinget.

— Keresztapám itt dolgozik a forráskúti Haladás Tsz-ben, brigádvezető. Hallottam én sokat őket beszélgetni, hogy jó ez a téesz, milyen erős, aztán kedvem támadt és munkát kaptam az irodában. Nem bántam meg. 1969 januárjában SZTK-ügyintéző lettem, kollégáim segítettek, hamar belejöttem a munkába. Kétezer forintot keresek havonta, amit teljes egészében kifizetnek, év végén 10 százalék részesedést kapunk, nyereségrészesedést, havonta felmegy 2500—2600 forintra. A férjem is itt dolgozott, míg be nem hívták katonának. Két hold háztáji kaptunk, az évi jövedelmünk tisztán meghaladta a 80 ezer forintot. Kell ennél több a fiataloknak?

— Építkezésbe kezdtünk. Húszezer forintért portát vettünk Forráskúton a Zrínyi utcában, amit házasság után megtakarítottunk, összeraktuk, a szülők is segítettek. Háromszáz négyszögöles a porta, és már egy szoba, egy konyha, egy kamra áll rajta. Fokozatosan vettük az építőanyagot, vályogot, ahogy pénzünk került, közös megegyezés alapján. A főépülethez majd csak akkor fogunk hozzá, ha az uram leszerel. Magasföldszintes házat szeretnénk, három szobával, fürdőszobával, anélkül nincs már meg az ember. Meg garázs is kell. Idővel kocsit veszünk, a jogosítványt már megszereztük mindketten ezen a nyáron, egyszerre jártunk tanfolyamra, de talán a férjem jobban vezet. A férfiaknak csak jobban megy, jobb az érzékük a vezetéshez.

— Szeretek itt dolgozni az irodában, gondolom, elégedettek a főnökeim is velem, mert még mindig megkaptam a prémiumot is. Takarékosan élünk, a pénzt én kezelem, de megbeszéljük, mire költünk. Takarékban van egy része. Vettünk televíziót, rádiót, nem is járunk el máshová. A házasság után a KISZ-be, a klubba is ritkábban jutok el, most meg sehová. A sötétben félek gyerekkorom óta, hazamegyek a szüleimhez Zsombóra este, napközben meg szaladok a mi házunkhoz, hogy a malacoknak enni adjak.

— Hogy minek érzem magam, értelmiséginek, munkásnak, parasztnak? Nem is tudom. Nem gondolkoztam így még ezen soha. Szívesen dolgozom itt az irodán, de ugyanúgy szívesen dolgozom a határban is. A háztáji földet magunk műveltük a nyáron, meg azelőtt is, minden munkát szertek, ha látom, hogy van értelme. Szép a növény, vagy a gyümölcsfa. Igaz, az idén fűszerpaprika termett és ami volt, az nagyon silányra sikerült, hiába kapáltunk, feléje se mentem egy hétig. Gyerekeket is szeretnénk, kettőt-hármat, de nem divat már elsietni falun se. Megtervezzük a családot, ha majd a férjem leszerel és felépítjük a házat, jöhet a gyerek. Falun kettőnk keresetéből jól megélünk, ahogy látom a szüleimet, tanyán kedvezőbb az állattartás, de nincs meg a kényelem. Mi már nem mondunk le egyikről sem. Ez a Haladás jó gazdálkodású téesz, elégedett lehetek, amit számítottam, megkeresem. Különösebb vágyam nincs, gyarapodni és szépen élni. Dolog van, unalomra nem telik az időmből.

Feljegyezte:
Sz. Lukács Imre

A „KENDERIPAR" SAJTÓNAPI ÜNNEPSÉGE

Szerdán délután a szegedi Sajtóház klubjában sajtónapi ünnepséget rendezett a Kenderfonó és Szövőipari Vállalat „Kenderipar" című lapja. Ezen megjelent dr. Koncz János, az MSZMP Csongrád megyei bizottságának osztályvezetője, Horváth Lászlóné, az MSZMP Szeged városi bizottságának munkatársa, Kónya Sándorné, a KSZV pártbizottságának titkára. Markovits Tibor, a „Kenderipar" szerkesztője köszöntötte a vendégeket, majd Harkai Vilmos, a KSZV párt-végrehajtóbizottsága tagja mondott beszédet. Tóth László, a KSZV vezérigazgatója a vállalat nevében szólt. Az ünnepségen kulturális műsorral szórakoztatták a vendégeket a Szegedi Nemzeti Színház tagjai: Melis Gábor színművész, Csala Benedek karnagy, Szentjóbi Miklós csellóművész.

SZERDAI PIACI ÁRAK

A csirke kilója 28, a tojás darabja 2—2,20 forint volt. A burgonyát 2,70—5,50, a sárgarépát 4—5, a gyökeret 9—10, a vöröshagymát 5—6, a fejes káposztát 3, a kelkáposztát 5, a karalábét 4, a karfiolt 10—12, a zöldpaprikát 6—10, a fokhagymát 20—22 forintért adták. Az alma 5—9, a körte 6—8, a szőlő 10—12, a dió 15—17, a száraz bab 16—18, a savanyú káposzta 8, a mák literje 28—30 forintba került.

Enyhe idő

Várható időjárás csütörtök estig: Felhőátvonulások, többfelé futó esővel, havasesővel, hózáporral, egy-két helyen zivatarral. Megélénkülő, időnként megerősödő északnyugati, északi szél. Enyhe idő. Várható legmagasabb nappali hőmérséklet csütörtökön: plusz 3, plusz 8 fok között.

HOLNAP BEMUTATÓ: MÁRIA FŐHADNAGY

Huszka Jenő nagyoperettjének, a Mária főhadnagynak holnap, pénteken este 7 órakor lesz a bemutatója a Szegedi Nemzeti Színházban. A háromfelvonásos operett rendezője Bor József, Várady Zoltán, illetve Makláry László vezényel, a díszleteket Sándor Lajos, a jelmezeket Bata Ibolya tervezte. Főszereplők: Magda Gabi, Csizmadia László, Krasznói Klára, Király Levente.

Tanácstagi beszámolók

Ma, csütörtökön három körzetben tartanak tanácstagi beszámolót.

Papp Gyula (7. sz. körzet) a Tömörkény gimnáziumban fél 6-kor várja választóit.

Dr. Sass Mihály (12. sz. körzet) a Semmelweis-kollégiumban fél 6-kor tart beszámolót.

Nemes József (32. sz. körzet) a Dózsa György általános iskolában 5 órakor találkozik választóival.

December 7-én, pénteken négy tanácstagi beszámoló lesz.

Szirovicza Ernő (48. sz. körzet) délután 5 órakor a szőregi Hajtaló-csárdában találkozik választóival.

Ördögh József és *Sz. Simon István* (62. és 61. sz. körzet) délután 5 órakor a Zalka Máté általános iskolában (Csongrádi sugárút) várják választóikat.

Stanics Béla (84. sz. körzet) szintén délután 5 órakor a Gera Sándor általános iskolában (Lidice tér) tart beszámolót.

RIZS A SZŰZFÖLDEKRŐL

A Szovjetunió legújabb nagy rizstermelő vidékéről, a karakalpaki szűzföldekről évente 100 000 tonna rizst aratnak.

Ma kezdődik az Újságíró-stúdió

A Magyar Újságírók Országos Szövetsége, a Csongrád megyei Hírlap, a Délmagyarország szerkesztősége és a Tudományos Ismeretterjesztő Társulat Csongrád megyei Szervezete által rendezett Újságíró-stúdió ma, csütörtökön délután 4 órai kezdettel nyílik a szegedi Sajtóház (M. Tanácsköztársaság útja 10. sz.) klubtermében.

Megyénkben nem várt érdeklődés nyilvánult meg a stúdió foglalkozásai iránt — a jelentkezők száma jóval meghaladta a 300-at. Természetes tehát, hogy a rendező szervek nem tudtak mindenkit felvenni. A felvettek létszáma is megközelíti a másfél száz főt, akikkel három csoportban folyik majd a foglalkozás. A fel nem vett jelentkezőket arra kérjük, hogy próbálkozzanak tudósítások, levelek írásával, amiket mind a két napilapunk, mind a helyi vagy üzemi újságok szerkesztőségei szívesen fogadnak. A jövő évi tanfolyam indításakor tudósítási, levelezési munkásságukat figyelembe vesszük.

Az Újságíró-stúdió idei résztvevői értesítést kaptak a tanfolyam mai megnyitásáról. Kérjük pontos megjelenésüket. Az ünnepélyes megnyitó, valamint az első előadás elhangzása után a résztvevőket tájékoztatjuk a további foglalkozások időpontjáról, a csoportbeosztásokról, és az egyéb időszerű tudnivalókról.

Télapó-ügyek

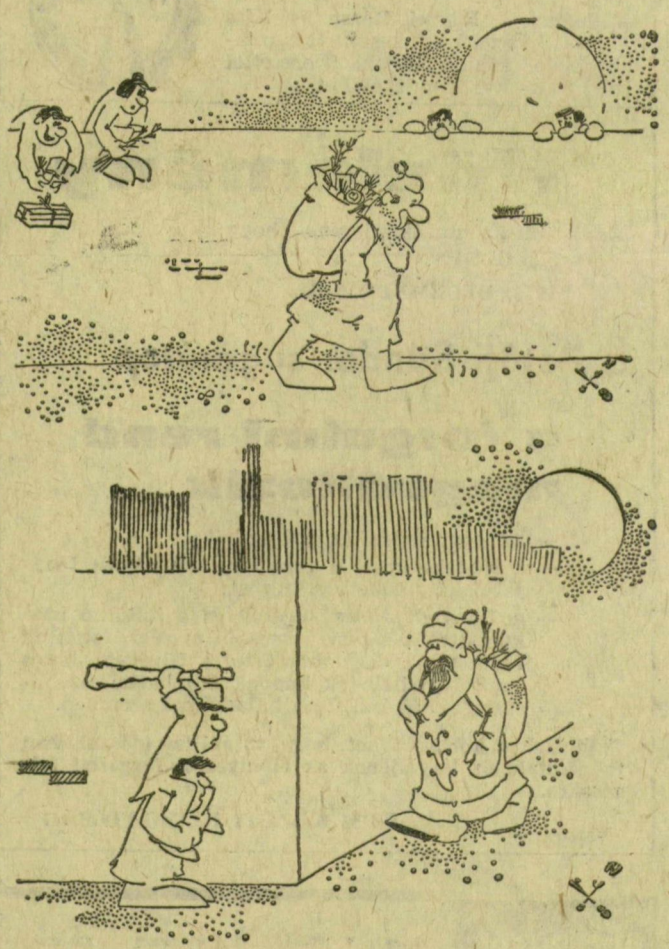

Leleplezett orvvadászok

Bács és Csongrád megye határán próbálta ki „szerencséjét" két autós orvvadász. A szegedi járás határvonalán puskázott engedély nélkül, az erdők, mezők vadjaira Papdi Imre Ásotthalom, Zalka Máté u. 20. szám alatti és Hegedűs Sándor Ásotthalom, VII. kerület 1096. szám alatti lakos.

A kirándulás nem hozta meg a vadászszerencsét, hanem helyette a személyenkénti ötezer forintos pénzbírságot. Akkor érték tetten az orvvadászokat, amikor éppen használták fegyverüket. Papdi Imre esetében súlyosbította a kihágást, hogy a Szegedi Állami Gazdaság mezőőrként alkalmazta, és így egyik fő feladatát, a vadállomány megőrzése, védelme képezte volna. Papdi Imrénél jogtalan fegyverhasználatot is megállapítottak az orvvadászaton kívül.

A Szegedi Rendőrkapitányság, mint szabálysértési hatóság, Papdi Imrét és Hegedűs Sándort 5—5 ezer forint pénzbírsággal sújtotta.

DÉLMAGYARORSZÁG

A Magyar Szocialista Munkáspárt Szeged városi Bizottságának napilapja. — Megjelenik hétfő kivételével naponta, hétköznapokon 8, vasárnaponként 12 oldalon. — Főszerkesztő: F. Nagy István. — Szerkesztőség és kiadóhivatal: 6740 Szeged, Magyar Tanácsköztársaság útja 10. — Telefon: 13-535, 13-003. — Felelős kiadó: Kovács László. — A lapot nyomja: Szegedi Nyomda Szeged, Bajcsy-Zs. u. 28. — Index: 29 053. Előfizetési díj egy hónapra 20 forint.