Fn 8160

ORSZÁGGYŰLÉSI KÖNYVTÁR

VILÁG PROLETÁRIAI, EGYESÜLJETEK!

DÉLMAGYARORSZÁG

A MAGYAR SZOCIALISTA MUNKÁSPÁRT LAPJA

62. évfolyam, 270. szám
1972. november 16., csütörtök
Ára: 80 fillér

Befejeződött az MSZMP Központi Bizottságának ülése

A Magyar Szocialista Munkáspárt Központi Bizottsága november 14—15-én kibővített ülést tartott.

A Központi Bizottság Kádár Jánosnak, a KB első titkárának előterjesztése alapján megvitatta és elfogadta a X. kongresszus határozatainak végrehajtásáról és a tennivalókról szóló beszámolót; Nyers Rezsőnek, a KB titkárának előterjesztése alapján megvitatta és elfogadta az 1973. évi népgazdasági terv és állami költségvetés irányelveit.

Az ülésről közlemény jelenik meg.

Le Duc Tho Moszkvában

Le Duc Tho, a VDK Párizsban tárgyaló küldöttségének különleges tanácsadója szerdán — úton a francia fővárosba — Pekingből Moszkvába érkezett.

Ly Van Sau, a VDK Párizsban tárgyaló küldöttségének szóvivője szerdán közölte a sajtó képviselőivel: kormánya meg fogja akadályozni Saigon minden kísérletét, hogy bebocsátást nyerjen Kissinger amerikai nemzetbiztonsági főtanácsadó és Le Duc Tho, a demokratikus Vietnam Párizsban tárgyaló küldöttségének különleges tanácsadója bizalmas megbeszéléseire.

Nguyen Thi Binh asszony, a DIFK külügyminisztere és a párizsi négyoldalú értekezleten részt vevő delegációjának vezetője szerdán közzétett nyilatkozatában arra sürgette az Egyesült Államokat, hogy mozdítsa el tisztségéből Thieu saigoni elnököt, mert továbbra is eltorlaszolja a vietnami békemegállapodás útját.

Ellsworth Bunker, az Egyesült Államok saigoni nagykövete szerdán 25 perces megbeszélést tartott Thieu elnökkel.

A találkozóról hivatalosan semmit sem közöltek.

Az indokínai hadszíntéren szerdán is folytatódott a vérontás. Az amerikai légierő egy hónap óta leghevesebb támadását intézte a VDK ellen. Harcászati és hadászati repülőgépei több mint 300 bevetésben bombázták a demokratikus Vietnam sűrűn lakott területeit.

A dél-vietnami népi felszabadító erők az elmúlt 24 órában 65 összehangolt gyalogsági és tüzérségi támadást intéztek a saigoni katonaság állásai ellen.

Souvanna Phouma, a laoszi királyi kormány vezetője szerdai sajtónyilatkozatában bejelentette: Luang Prabang laoszi királyi székhelyen találkozni kíván féltestvérével, a Laoszi Hazafias Front Pártja Központi Bizottsága elnökével, Szufanuvong herceggel.

Falemez bútorokhoz

Tavakban ázik, kádakban fő, majd gépen forog a bükkfarönk, s az éles kés 1—2 milliméteres lemezzé faragja. Ezután szárítják, ragasztják, préselik, és máris kész a rétegelt — régies nevén — bakolt lemez. Egyszerű ezt így elmondani, a gyakorlatban azonban számtalan, gondosan precíz munkafolyamat eredménye a bútorokra kerülő falemez. A DEFAG falemezgyárában korszerű technológiával készülnek a lemezek. Az ősi, kézi szorítású enyvezőbakot is hidraulikus, gőzzel fűthető prések helyettesítik.

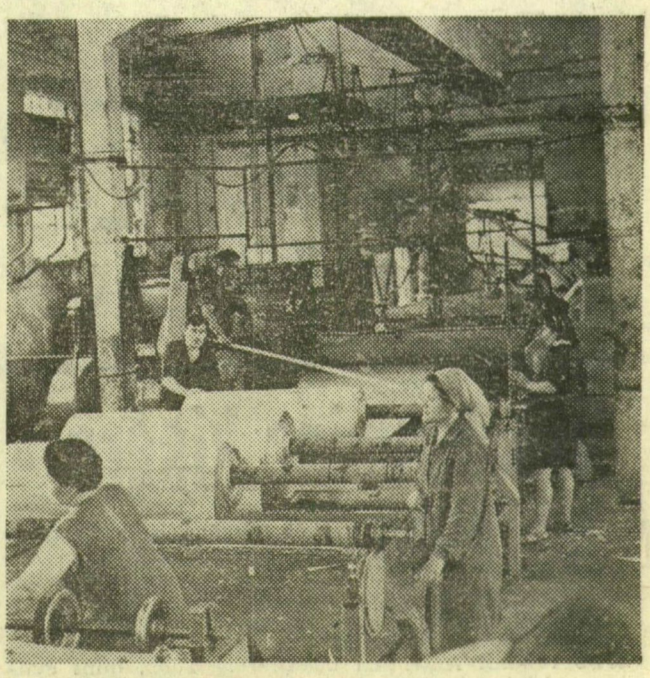

Gőzölés után géppel hasítják a vékony falemezt

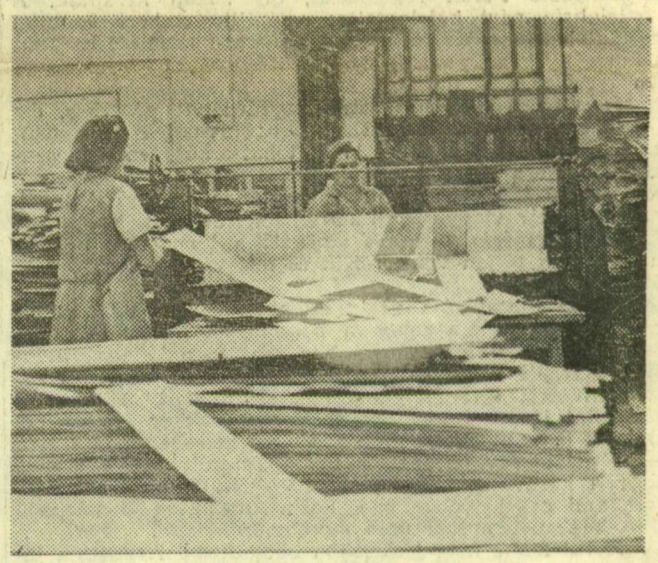

Ács S. Sándor felvételei

A megszárított furnérra két hengerrel hordják föl a ragasztó műgyantát

Újszeged belvárosa: Odessza Megkétszereződik a lakók száma

A ládagyár régóta áhított költözködését nagy figyelemmel kísérik mindazok, akik Odessza városrész modern vagy régi házaiban laknak. Természetesen a családi házak tulajdonosai vannak nagyobb izgalomban, tudván tudva, hogy elérkezett a lakótelep bővítésének ideje, mely egyben a régi házak halálát jelenti. Ám azok sem voltak kevésbé kíváncsiak, akik ettől a változástól Odessza felvirágzását várják: az újabb közlétesítményeket. A nagy érdeklődésnek tudható be, hogy Takács Mátának, a város főépítészének újszegedi tájékoztatóját sem hallhatta mindenki, nem fértek a terembe a nemrégiben megtartott rendezvényen. A Felsőváros jövőjét körvonalazó cikk után most az újszegediek kedvéért ismertetjük a tanács terveit Takács Máté tájékoztatója szerint.

Odesszában csakúgy, mint a város legkülönbözőbb pontjain, sok olyan kérelem hangzott el, hogy a szanálandó házak lakói szeretnének Újszegeden maradni. Bár itt a házbontás csak hatodannyi embert — kb. nyolcvanat — érint, mint Felsővároson, sorsuk alakultán érdemes meditálni. Mivel bontás és építés a felsővárosival párhuzamosan történik — ha bonyolult is lenne némileg, érdemes volna megtalálni a módját, hogy azok, akik ragaszkodnak Újszegedhez, csak ideiglenesen költözzenek új lakásba Felsővároson, s az odesszai házak felépülte után, jelenlegi lakhelyük környékén találjanak végleges otthonra.

Az odesszai építkezés második ütemére elkészült beruházási program tanúsága szerint a lakók száma majdnem megkétszereződik a városrészben, ha a 26 új épület befogadja gazdáit, bérlőit. Az 1100 lakás nagy része — 660 — a tízemeletes pontházakban lesz. Főleg kétszobás lakások készülnek majd, de felépítenek egy garzonházat is. Összesen 130 garzonlakást terveztek ide.

A tervek azt ígérik, hogy javul a 7200 főre növekvő lakosság ellátása. Az ABC-áruház megkétszereződik, bisztró, néhány szaküzlet és szolgáltató bolt létesítése is várható. A gyerekek elhelyezése is könnyebb lesz: nyolcvan férőhelyes bölcsőde és 150 férőhelyes óvoda épül. Mivel az ötven férőhelyes óvodát lebontják, százzal szaporodik összesen az óvodai helyek száma. Három, a nagyobb gyerekeket is befogadó játszótér létesítését tervezi a beruházó, s egy új 12 tantermes általános iskola építését is. Emellett bővítési lehetősége marad a Mező Imre általános iskolának — régi épülettömbje helyén.

Számolni kell a személyautók számának növekedésével is. Már csak a vasúti töltés közelében marad hely 50—60 garázsnak, ám az épületek többsége amúgy is garázsok számára fenntartott földszinttel épül. További lehetőség, hogy a játszótereket és garázsokat párosítsák össze — a lapunkban már ismertetett tervek szerint —, de ez az építési költségeket megnöveli.

A városrész környékén jó néhány jelentős intézmény megmarad, épül vagy bővül. A közelben lesz az egyetemi városrész, ahol már megkezdték a JATE biológiai intézetének alapozását. Hozzákezdtek a Délalföldi Gabonatermesztési Kutató Intézet bővítéséhez is. A gyermekkórház mellett — várhatóan még ebben az ötéves tervben — MÁV-rendelőintézet és gyógyház fog épülni: a termálvíz hasznosításának újabb létesítményeként.

Megváltozik a közlekedés is. A lakótelepet kiszolgáló autóbuszjáratok végállomása az újszegedi vasúti rámpa tövében alakul ki. Ott fognak fordulni, ahelyett, hogy egész Újszegedet megkerülnék a buszok. Az átmenő forgalom majd a Székely soron halad, s addig is, amíg az új híd el nem készül, ez lesz a városrész egyik legfontosabb útja. Az Odesszavárosban élők a Székely sori megállókból találnak összeköttetést Újszeged távolabbi részeivel is.

A lakótelep megújulása egyben valahai jellegét is visszaadja szerkezetének. Amint a régi képeken is látható, a hajóhíd a Csanádi utca képzeletbeli folytatása és a Roosevelt tér között húzódott. A hajdani látvány újul meg most: a Csanádi utca tengelyéből láthatóvá válik — ha az erdőritkítás is úgy akarja — a városháza tornya. A rendezési terv elképzelései szerint a négy-négy és fél méteres szintkülönbségnek megfelelően épülnek majd a pontházak, köztük kis terekkel megszakított lépcsős út visz föl a Vedres utcai kereszteződésből a töltésig, összekötve a lakótelepet természetes zöldterületével, az ártérrel, mely egyszersmind szabadstrand is. A Vedres utca is megint a töltésig fog haladni: egyik úgynevezett belső feltáró útja lesz a lakótelepnek.

Sokakat érdekel a Torontál tér sorsa is: a jelenlegi tervek szerint ezt majdan az újszegedi uszodához csatolják, annak lesz pihenő-, napozóterülete, melyet a medencétől a hídfeljáró alatt lehet megközelíteni.

Odessza Újszegednek ugyanazt jelenti, mint a szegedi partnak a Lenin körúton belüli belváros. A város úgynevezett morfológiai felépítése akkor válik egységessé, ha a beépítettség szempontjából — a Ligetet természetesen nem számítva — Észak- és Dél-Újszegeden is kialakul az a mag, mely vele szemben. A távlatokba tekintve: így lesz Szegedből majdan kétparti város. S ebben a fejlődésben jó ideig kulcsszerep jut a most 4400 lakosú, hamarosan bővülő Odesszavárosnak.

Veress Miklós

Pakisztán és az NDK diplomáciai kapcsolata

A Német Demokratikus Köztársaság és Pakisztán szerdán diplomáciai kapcsolatba lépett.

A Pakisztán a 33. állam, amellyel az NDK diplomáciai kapcsolatba lépett — írja az ADN hírügynökség. Hozzáfűzi, hogy Pakisztán külpolitikája az utóbbi időben egyre reálisabbá válik. Erről tanúskodik az, hogy a közel múltban Pakisztán kilépett a SEATO-ból, továbbá diplomáciai kapcsolatot létesített a Koreai Népi Demokratikus Köztársasággal és a Vietnami Demokratikus Köztársasággal.

Megbeszélés a népfront gazdaságpolitikai feladatairól

Mint a Hazafias Népfront V. kongresszusa meghatározta, a népfrontbizottságok egyik legfőbb feladata a mozgalom céljaihoz szervesen kapcsolódó, a helyi sajátosságokat figyelembe vevő gazdaságpolitika segítése. A célkitűzést, hogy a mozgalom minden szintjén kapjon nagyobb teret a gazdaságpolitikai tájékozódás és tájékoztatás, formálva ezzel a közvéleményt, a Hazafias Népfront Csongrád megyei bizottsága is igyekszik minél sikeresebben megvalósítani. E határozat megvalósulása érdekében hozta létre a népfront megyei elnöksége a gazdaságpolitikai társadalmi bizottságot.

A bizottság fő feladatának tekinti a gazdaságpolitikai kérdések társadalmi összefüggéseinek feltárását, elemzését. Fontos annak elősegítése, hogy a párt gazdaságpolitikáját az állampolgárok egységesen értelmezzék, s felelősséggel munkálkodjanak a megvalósításért. A negatív jelenségek felismerése és jelzése mellett különösen lényeges az eredmények, jó módszerek terjesztése, a megoldás elősegítése.

A megyei elnökség mellett működő gazdaságpolitikai társadalmi bizottságok munkaprogramját tegnap délelőtt a megyei titkárság helyiségében tartott ülésen vitatták meg az elnökség tagjai. „A népfront gazdaságpolitikai tevékenységének lehetőségei és feladatai a Hazafias Népfront V. kongresszusának állásfoglalásai alapján" címmel dr. Márton Sándor, a megyei népfrontbizottság alelnöke adott részletes tájékoztatást a legfontosabb elvekről, a gazdaságpolitikai bizottság terveiről.

A vita során többen kifejtették véleményüket arról, milyen időszerű tevékenységre vállalkozik a 26 tagú gazdaságpolitikai társadalmi bizottság, s javaslatokat tettek a módszerekre is. Dr. Németh Lajos, az MSZMP Csongrád megyei bizottságának osztályvezetője is egyetértését fejezte ki a programban felsoroltakkal. Kifejtette, hogy nagy fontosságú lenne a lakosság szempontjából a szolgáltatási helyzet elemzése; ebben is jó segítséget nyújthat a népfront új társadalmi bizottsága. A javaslat az elnökség egyetértésével találkozott, így a jövő évi munkatervet a szolgáltatások vizsgálatával, az igények felmérésével teszik teljessé.