# DM röviden

## Munka és pihenés

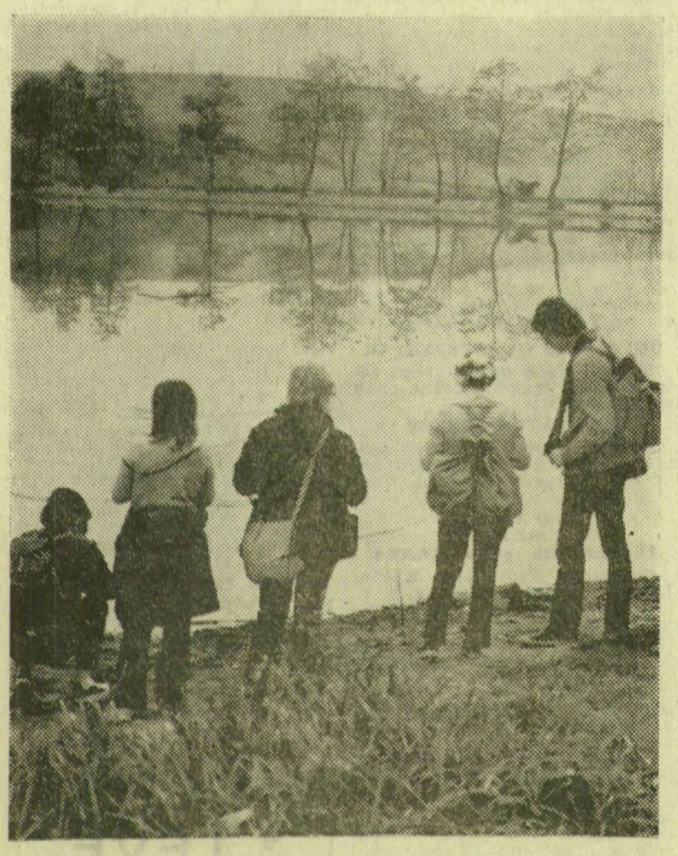

Hazánk egyik legvadregényesebb hegységét, a Bükköt az őszi időszakban számos kiránduló keresi fel, élvezik a friss levegőt, gyönyörködnek az aranysárga ősz szépségeiben. A Bükk csendjét ugyanekkor az őszi munka hangjai veri fel. Megkezdődött az őszi favágás időszaka, szorgalmasan rakják a mészégetők a tavasszal égetésre kerülő boksákat. Képünkön: Kirándulók a régi téglagyári tónál, Bélapátfalván.

**JAVULÓ MUNKAKÖRÜLMÉNYEK**

Közel egymillió forintot költöttek tavaly munkavédelmi és egészségügyi intézkedésekre, a munkakörülmények javítására és szociális létesítményekre a Szegedi Nyomdában. A vállalat középtávú munkavédelmi intézkedési terve az idei évre is tetemes összeget — 780 ezer forintot — irányoz elő ilyen célok elérésére.

**ZENETÖRTÉNETI ELŐADÁS**

A magyar zene évszázadai című zenetörténeti sorozat második előadása lesz ma, csütörtökön este 6 órakor a Ságvári Endre művelődési otthonban, Szécsi József Tinódi Lantos Sebestyén és kora, a XVII. század zenéje címmel tart előadást. Az esten közreműködik az egyetem citerazenekara.

**KIVÁLÓ PÉNZÜGYI DOLGOZÓK**

A Pénzügyminisztérium szakemberei szerte az országban őrködnek a közös vagyon felett. Munkájuk nagy szakértelmet és körültekintést igényel. A PM Bevételi Főigazgatóságának szegedi területi igazgatóságát a legjobbak között tartják számon. A napokban ezt kitüntetésekkel is kifejezésre juttatták, amikor Temesi László főrevizornak és Rosenzweig Mihály revizornak átadták a Kiváló pénzügyi dolgozó miniszteri kitüntetést.

**HALÁLOS BALESETÉRT FOGHÁZ**

Papp Sándor 24 éves, Kistelek, Tanya 330. szám alatti lakos, eddig büntetlen előéletű, halálos közúti baleset gondatlan okozása miatt állt első fokon a szegedi járásbíróság előtt. Az Algyői úton egy kereszteződésben motorkerékpárral közlekedve nem adott elsőbbséget egy szembejövő motorkerékpárosnak, akivel összeütközött. Papp Sándor miatt a másik motorkerékpár utasa súlyos sérüléseket szenvedett, s a klinikán meghalt. A szegedi járásbíróság 1 év 8 hónap fogházra ítélte Papp Sándort és 2 évre eltiltotta a gépjárművezetéstől. Az ítélet jogerős.

**KORRÓZIÓVÉDELMI ANKÉT**

A Gépipari Tudományos Egyesület szegedi korróziós szakosztálya korrózióvédelmi ankétot rendez ma, csütörtökön délelőtt 10 órakor az MTESZ székházában. A korrózióvédelem jelentőségéről, a korrózió megelőzéséről és a bekövetkezett károsodások népgazdasági jelentőségéről dr. Kovács Lajos; a szabadtéri és a beltéri fémszerkezetek korrózióvédelméről, s a festésekről dr. Tajthy Károly; „A mezőgazdasági gépek korrózióvédelme festéssel" címmel Somlay Tibor tart előadást. Ezt követően a föltett kérdésekre válaszolnak az előadók.

**ÚJ ELŐADÁS-SOROZAT**

Új ismeretterjesztő sorozatot indít a November 7. Művelődési Központ és a TIT városi szervezete. A sorozat címe: Földünk távoli tájai. Az egzotikus országokat bemutató, nyolc részből álló földrajzi sorozat első előadását holnap, pénteken este 6 órakor tartja a művelődési központ nagytermében dr. Jakucs László egyetemi tanár. A kubai dzsungelekben címmel. A további előadásokat kéthetenként, pénteken tartják meg budapesti előadók.

**BESZÉLGETÉS MŰVÉSZEKKEL**

Az Orvosegyetem KISZ-klubjának Beszélgetés művészekkel sorozatában ma, csütörtökön este fél 8 órai kezdettel Martin Márta és Melis Gábor, a Szegedi Nemzeti Színház fiatal művészei találkoznak a medikusokkal. Közreműködik: Makláry László.

# Vigyázat, profik!

Ketten futunk a pályán. — Még 500 — zihálja mellettem a barátom, s megpróbálja valahogy megőrizni a ritmust. Én szólni se bírok, csak kétségbeesetten bólintok. Ki kell valahogy bírni. Mi tagadás, nem vagyunk már abban a korban, amikor rekordokat veszélyeztetnénk.

Na, kész — sóhajtjuk, s aztán lerogyunk a fűbe. Nincs annál gyönyörűségesebb érzés, mint abbahagyni az önkínzást és behunyt szemmel hallgatni, hogy dobol az ér a halántékon.

— Izé, atléta urak! — riaszt föl a bódolutságból egy bizonytalan hang. Kinyitom a szemem, két kalapot látok illedelmesen meglendülni az orrom előtt.

— Már ne haragudjanak, hogy megzavarjuk magukat, de hát komoly dologban akarnánk szót váltani — mondja az idegen, és körülpillant.

— Tessék, tessék!

— A nevem Kiss, azért jöttünk ide a sportpályára, hogy üzletet ajánljunk. Magukat találtuk.

— Hogy-hogy üzletet, s miért?

— Futni kéne egy kicsit. Láttuk, az maguknak gyerekjáték. Régóta köröztek a salakon, ebből gondoljuk, nem lenne veszélyes az a száz méter. Persze, nem ingyen kérjük, becsülettel megtérítjük az árát.

Összenéztünk a barátommal, s bevallom, az első pillanatban a kollégáinkat gyanúsítottuk: ez valami újabb csinos kis „tréfa" lesz, különködő szokásunk miatt. Biztos ott vannak a lelátó mögött, s a hasukat fogják a nevetéstől. De a két kalapos olyan komolyan nézett velünk farkasszemet, hogy meg kellett kérdezni:

— S hol kellene futni?

— Ha vállalják a munkát, legyenek reggel 6 óra előtt tíz perccel az öntöde mögött, a jelzőtáblánál. Megegyeztünk? De tornacipőben jöjjenek!

Törtük a fejünket, mit akarhat ez a két ember, talán csak nem postát, vagy bankot raboltatni, esetleg lányt szöktetni? S pont velünk? Na, de majd meglátjuk a tett színhelyén; tulajdonképpen még mindig nincs kizárva a NAGY HECC sem.

Reggel, indulás előtt, megcsörrent a telefon, barátom kért elnézést, egy váratlan, sürgős műtétet bíztak rá. Meghagyta: én föltétlen nézzek el a találkára, érdekli, mi lesz a dologból. Ha másért nem, az ő kedvéért elmentem.

Az a bizonyos hely: a MERKUR szegedi telepe volt. Amikor odaértem, már jókora tömeg szorongott a rácsos ajtó előtt — s ebből azonnal rájöttem a megrendelés okára. (A két kalapos idegesen pislogott, hol jobbra, hol balra, csak sejtem, azt a két „atlétát" várták, akikkel megállapodtak.) Helyettük és „képviseletükben" kellene tülekedni, futni a kiszemelt Volgáért, Warszawáért....

Kinyitották az ajtót, s amit láttam, az legjobban gátszakadáshoz hasonlított. Mint folyó, mely letépte láncát... — az öldöklő iramban sapkák és pofonok röpködtek. A jó állapotban levő Volgákat, Warszawákat igazi atléták érték, s foglalták el legelőbb. Megismertem őket jellegzetes, könnyed mozdulataikról, ahogy elrugaszkodtak, ahogy rohantak...

A két kalapos alaposan lemaradt. Nagy zsebkendőkkel törölgették izzadt koponyájukat, szitkozódtak. Ha felismernek, nekem tényleg szaladnom kell...

Utólag kérek tőlük bocsánatot: mi sem jutottunk volna többre, előbbre. Csak amatőrök vagyunk, a profik máskor edzenek, nem reggel. Talán, ha délután jönnek a pályára...

**Matkó István**

**KITÜNTETÉS**

Dr. Falu Györgyöt, a szegedi járásbíróság elnökét a Munka Érdemrend ezüst fokozatával tüntette ki eredményes munkája elismeréséül az Elnöki Tanács.

**TÁJÉKOZTATÓ A CSEHSZLOVÁK SZÁMÍTÁSTECHNIKAI KIÁLLÍTÁSRÓL**

A november 13-án nyíló csehszlovák számítástechnikai kiállításról tájékoztatta szerdán az újságírókat Frantisek Hála, a budapesti csehszlovák nagykövetség kereskedelmi tanácsosa. A Budapesten rendezendő kiállítás azt mutatja be, hogy a csehszlovák számítástechnikai ipar termékei hogyan kapcsolódnak a KGST-országok egységes számítástechnikai rendszerébe.

**ADÓCSALÁS GYANÚJA MIATT**

A Szeged városi és járási rendőrkapitányság büntetőeljárást indított adócsalás alapos gyanúja miatt Petrecz József 61 éves, Algyő, Temető utca 26. szám alatti lakos ellen. A vizsgálat adatai szerint Petrecz 1971-ben sertéseket hizlalt, amelyek után 253 ezer forintot forgalmazott. Jövedelmét nem vallotta be, s több mint 15 ezer forinttal „adóhátralékban" van. Ügyét vádemelésre hamarosan átadják az ügyészségnek.

**MEGLOPTA ASZTALTÁRSÁT**

A Szeged városi és járási rendőrkapitányság eljárást indított Balázs Péter 60 éves, Szeged, Bartók Béla tér 4. szám alatti lakos ellen. A Búza-féle vendéglőben magához vette egy asztaltársa csomagját, majd eltávozott. Mikor megtudta, hogy eljárás indul ellene, a lopott holmit, mint talált tárgyat beszolgáltatta a II. kerületi tanácshoz. Ügyét vádemelésre hamarosan átadják az ügyészségnek.

**TŰZ MIHÁLYTELEKEN**

Vasárnap későn este — valószínűleg öngyulladásból — tűz keletkezett a mihályteleki Új Élet Termelőszövetkezet lucernaszárítójában. Mintegy ezer mázsa takarmány fogott tüzet. A szegedi tűzoltóság vasárnaptól másnap reggel 5 óráig dolgozott a tűz megfékezésén, illetve a termény megmentésén. Az előzetes becslések szerint a kár megközelíti a 100 ezer forintot. Az eset okainak tisztázására vizsgálat kezdődött.

**ARANYGYŰRŰS TÖRZSGÁRDATAGOK**

Az Alsótiszavidéki Vízügyi Igazgatóság az idén első ízben adott arany pecsétgyűrűt azoknak a dolgozóinak, szám szerint 55-nek, akik 25 éven túli vízügyi szolgálattal rendelkeznek. A vízügyi igazgatóság 1700 dolgozójának több mint 50 százaléka tartozik a törzsgárdához, 5, 10, 20 és azon túli szolgálattal.

**ÉRTÉKES FŰFAJTÁK**

A Marcal folyó partján, ahol Veszprém megye legnagyobb egybefüggő gyepterületei találhatók, a folyómeder rendezése és az azt követő talajjavítás után a sás és savanyú füvek helyén értékes fűfajták teremnek. Ezzel a terület alkalmassá vált a magas színvonalú szarvasmarha-tenyésztés kialakítására.

**MEGKERÜLT KERÉKPÁROK**

A Csongrád megyei Rendőr-főkapitányság kéri azokat a károsultakat, jelentkezzenek a rendőrkapitányság vizsgálati alosztályán (Szeged, Kossuth Lajos sugárút 22—24.), akiknek kerékpárját ismeretlen tettes elvitte 1969 őszén Domaszékről: egy fekete színű női és egy férfikerékpárt. 1971-ben egy piros színű női kerékpárt az úgynevezett Kossuth-kúti üzlet elől; 1972 augusztusában a domaszéki cukrászda elől egy fekete színű női kerékpárt. Ugyanilyen kerékpár veszett el ugyanitt szeptemberben is. Augusztus 20-án a bordányi vendéglő elől tűnt el egy férfikerékpár, október 15-én a dorozsmai Vadliba étterem elől egy piros színű férfikerékpárt vittek el. Ugyanezen a napon a dorozsmai ifjúsági presszó elől női kerékpárt vitt el ismeretlen tettes.

## Szöveg nélkül

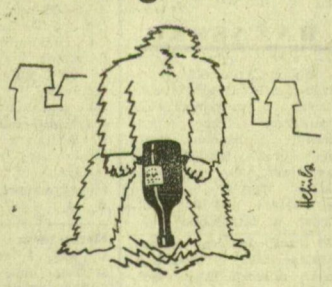

**SZERDAI PIACI ÁRAK**

A csirke kilója 26, a tojás darabja 1,70—2 forint volt. A burgonyát 3—4, a sárgarépát 3—4, a gyökeret 5—6, a vöröshagymát 3,50—4, a fejes káposztát 2—2,50, a kelkáposztát 3—3,50, a karalábét 3, a karfiolt 3—4 forintért adták. A paradicsom 5—8, a zöldpaprika 3—12, a főzőtök 3—3,50, a fokhagyma 8—16, a paraj 6—7, a sóska 7—8 forintba került. A jonatánalmát 3—6, egyéb almát 5—8, a körtét 5—8, a szőlőt 5—12, a diót 16—18, a száraz babot 15—18, a mák literjét 28—30 forintért kínálták.

## Közlekedési balesetek

Ittasan akart áthaladni a gyalogátkelőhelyen Szegeden, a Petőfi Sándor sugárút és a Szivárvány utca kereszteződésében Gera István, Szeged, Hunyadi János sugárút 69. szám alatti lakos. Féktávolságon belül nekiment egy motorkerékpárosnak. A gyalogos súlyos sérüléseket szenvedett.

Mórahalom belterületén figyelmetlenül hajtott személygépkocsijával Tóth Ferenc, Mórahalom, VII. kerület 130. szám alatti lakos, s az út mentén elütött két egymással beszélgető gyalogost. Volford József, Mórahalom, Gyep sor 22. és Nógrádi Erzsébet, Domaszék, Tanya 472. szám alatti lakosok sérülést szenvedtek. Az ügyben vizsgálat indult.

## Új sorozatunk:

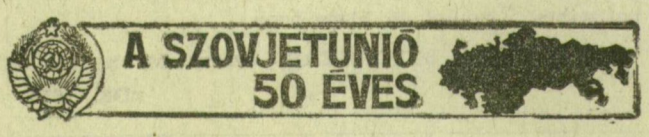


A világ forradalmi mozgalmának két nagy dátuma, a haladó emberiség két nagy ünnepe november 7., a Nagy Októberi Szocialista Forradalom évfordulója és december 30., a Szovjetunió megalakulásának jubileuma. A Nagy Október 55. évfordulójától két hónap sem választja el a Szovjetunió fél évszázados létének ünnepét. A szovjetek I. kongresszusa 1922. december 30-án mondta ki a Szovjetunió megalakulását, amelynek tagjai lettek akkor: az OSZSZSZK, az Ukrán, a Belorusz SZSZK, valamint a Kaukázusontúli Szocialista Föderatív Szovjet Köztársaság. 1925-ben csatlakoztak a közép-ázsiai köztársaságok.

A két nagy évforduló között lapunk riport- és cikksorozatot indít, hogy bemutassa a mai Szovjetuniót, Kamcsatkától Odesszáig, Bakutól az Északi-tengerig. A naponta megjelenő sorozatban a Szovjetunió érdekes tájait, embereit, nagy építkezéseit, polgárainak életmódját villantjuk fel december végéig, részben az APN munkatársainak, részben saját munkatársainknak írásaiban.

## Továbbképzés anyakönyvvezetőknek

Tartalmában és formájában egyaránt korszerű társadalmi ünnepeink egy részének előkészítésében és lebonyolításában a tanácsok anyakönyvvezetőire hárul a legnagyobb föladat. Az ő fölkészültségükön is múlik, hogy az emberi élet sorsfordulóinak közösségi ünnepei mennyire ünnepélyesek, mennyire emberhez szólók. Ezért rendeztek egésznapos továbbképzést tegnap Tápén a szegedi járás anyakönyvvezetői és tanácstitkárai részére.

Steiner Béla megyei szakreferens és Rácz Zoltán, a Népművelési Intézet munkatársa a családi és társadalmi ünnepek megyei, illetve országos tapasztalataiból szőtte előadását, előtérbe helyezve a követendő jó módszerek, tanulságos példák részletes ismertetését. Délután Csejtei Istvánné tápéi tanácselnök beszélt helyi tapasztalatairól. Új házasságkötő termükben egy névadóünnepség teljes műsorát is bemutatták a tápéiak a vendégek előtt.

**November 13-tól:**

## Árusítják a postai irányszámjegyzéket

November 13-ától valamennyi hazai postahivatal és hírlapárus árusítja a január elsejével életbelépő postai irányszámjegyzéket. A 32 oldalas füzet ára 1,50 forint, s ABC-rendben tartalmazza az ország helységeinek nevét, mellette a megfelelő postai irányítószámmal.

A jegyzék feltünteti az ország gócterületi beosztását. Postai irányítás szempontjából ugyanis kilenc területre oszlik az ország: Budapest, Budapest környéke, Hatvan, Debrecen, Szolnok, Kecskemét, Dombóvár, Székesfehérvár, Győr székhellyel. Az egyes gócterületeken belül csoportosítva, valamennyi településnek önálló, négyjegyű postai irányítószáma van. Újévtől kezdve ezt a számot fel kell tüntetni minden postai küldemény (levelezőlap, levél, csomag, utalvány stb.) címzésénél, közvetlenül a helységnév előtt.

Az ország hat nagyvárosa — Budapest, Debrecen, Győr, Miskolc, Pécs, Szeged — mindegyikéről külön-külön utcajegyzék készült. A legnagyobb a budapesti, összesen 112 oldal, ára 4 forint.

DÉLMAGYARORSZÁG

A Magyar Szocialista Munkáspárt Szeged városi Bizottságának napilapja. — Megjelenik hétfő kivételével mindennap, hétköznap 8, vasárnap 12 oldalon. — Főszerkesztő: F. Nagy István. — Szerkesztőség és kiadóhivatal: Szeged, Magyar Tanácsköztársaság útja 10. Telefon: 13-535, 13-003. — Felelős kiadó: Kovács László. — A lapot nyomja: Szegedi Nyomda, Szeged, Bajcsy-Zsilinszky utca 68. sz. — Index: 29 053. — Előfizetési díj egy hónapra 20 forint.