SPORT

Sakk VB

Döntetlen a 14. fordulóban

A 14. játszma a sakk-világbajnoki döntőn — a szakértők véleménye szerint — a tévedések játszmája volt. Mindkét nagymester a mérkőzés különböző szakaszaiban nyerési lehetőséget nézett el, így végeredményben igazságosnak mondható döntetlen született.

A világbajnoki párosmérkőzés állása a 14. forduló után: Fischer—Szpasszkij 8,5:5,5.

Tegnap hat órakor megkezdődött a Szpasszkij—Fischer sakk-világbajnoki párosmérkőzés 15. fordulója. Ezen a mérkőzésen a szovjet nagymester vezeti a világos bábukat, és a nála gyakran látott kezdéssel, a király előtti gyaloggal, e4-el nyitott. Fischer ötperces késéssel érkezett a fordulóra, és a c5-el válaszolt.

Az ellenfelek elég gyorsan tették meg az első 11 lépést: világos 7, sötét pedig 13 percet használt el a rendelkezésre álló időből, majd a 12. válaszlépés előtt 26 percet gondolkodott. A 15. lépésig Szpasszkij 43, Fischer 63 percet használt fel.

A szakemberek egyértelmű véleménye egyébként az volt, hogy Fischer a 7. lépés után elég nehéz helyzetbe került, később az amerikainak gyalloghátránya is lett, de ennek ellenére támadásba lendül. A TASZSZ kommentátor úgy vélte, kérdéses, hogy Szpasszkij gyalogelőnye elég-e a pozíció megerősítésére. Érdekes volt, hogy Fischer most első ízben félóra hátrányban van a párosmérkőzés során. Időzavara döntő lehet...

21. lépés után azonban a világbajnok két huszárjával veszélyes helyzetbe került, védekező taktikája — ekkor úgy látszott — eredménytelen.

(Lapzártáig a mérkőzés állásáról nem kaptunk újabb hírt).

Hatszáz versenyző

A Szabadtéri Kupa kajakkenu versenyt idén is megrendezik Szegeden. A szombaton délután és vasárnap délelőtt a Tiszán sorra kerülő viadalra 600 nevezés érkezett, s ezért szinte mindegyik futamban sokan indulnak, nagy küzdelmek várhatók.

A cél mindkét napon az Ifjúsági vízitelep előtt lesz. A Szabadtéri Kupa vándordíját a SZEOL védi, és lehet, hogy a serleg idén is Szegeden marad. Serdülők, ifjúságiak és felnőttek részére bonyolítanak le futamokat, de az egyesületek közötti pontversenyben csak a felnőtt I. osztályúak és az ifjúsági aranyjelvényesek eredményei számítanak bele.

Közös cél a bentmaradás

Kérdéseinkre válaszolt Szűcs György mesteredző

Megkezdődött az NB I B-s labdarúgó-bajnokság. Szombaton pedig pályára lépnek az NB II-esek is. A legmagasabb osztályban szereplő csapatok játékosai viszont még most jutottak el a felkészülés könnyebb részéhez, amikor már a labdán és a játékon van a fő hangsúly. Az új játékosok legtöbbje már „beépült", az edzők kezdő csapatokon törik a fejüket. Szegeden nem ment minden a legsimábban. Az „ászok" közül Imri ugyan Szegedre került, korábbi porcműtéte azonban még hosszú hetekig pihenésre ítéli. Antal az előkészületi mérkőzéseken már bebizonyította tehetségét, a helyzetek kihasználásában viszont még sokat kell javulnia.

A szerdai edzés után Szűcs Györggyel, a csapat mesteredzőjével és Nagy László kondícióedzővel beszélgettem a stadion üres lelátóján. A tizenhárom kérdésre Szűcs György készségesen válaszolt.

● Ön szerint hogyan sikerült az idei erősítés?

— A kérdésre egyértelmű választ nem lehet adni. Két ok miatt sem. Az egyik, hogy az eddigi edzési időszak és a nagy meleg minden játékos számára terhes volt, gátolta őket abban, hogy teljesítőképességük maximumát nyújtsák. A másik ok, hogy idő kell, amíg az új játékosok beilleszkednek a csapatba. Az eddigi tapasztalatok azonban biztatóak, mert mindegyikőjük jó akaratú, egyszóval az edzéseken végig hajtanak. Ez pedig a jövőt illetően nagy reményekre jogosít fel bennünket.

● Többször felmerült még az NB I B-s bajnokság idején, hogy ez a játékosgárda nem üti meg az NB I szintjét. Most mennyivel lett alkalmasabb erre a csapat?

— A SZEOL teljesítőképességének maximumát nyújtotta a B osztályban, így került vissza az NB I-be. Hogy erre alkalmas-e, majd elválik. A magam részéről az a véleményem, hogy sohasem szabad túlzottan optimistának lenni. Az biztos, hogy a játékosoktól maximális teljesítményre, az erősítés 70—80 százalékos valóraválására, a szakvezetés erőfeszítéseire, a közönségnek a szokottnál is jobb hozzáállására lesz szükség, hogy sikerrel szerepelhessünk az NB I-ben.

● Megoldottnak látja-e a középhátvéd kérdését?

— Heidrich feltétlenül jobb, mint Molnár, vagy Emődi. Hogyan tudja feladatát megoldani, a védelmet összefogni, azt majd a jövő dönti el.

● Antalt, aki középpályás és belső csatár, miért próbálgatja a balszélen?

— Antalt balszélsőként ajánlották a Vasastól. Középpályásaink jók, szélsőink viszont nincsenek. Azóta már én is rájöttem, hogy Antal nem rendelkezik szélső adottságokkal. A továbbiakban belső csatárként veszem számításba.

● Máról holnapra Gujdár lett a tartalékkapus. Mi történt Nagy Istvánnal?

— Leszerelése után Nagy az első csapathoz került. Velünk volt az alapozáson, a jugoszláv portyán. Pistának nem sikerült a bizonyítás. Baj volt nála a bátorsággal, bizonytalanul védett. Eltelt pár hónap, és az edzőkkel közösen Gujdár mellett szavaztunk. Ez persze nem jelenti azt, hogy lemondtunk volna Nagy Istvánról, mert ha újból ő lesz a jobb, visszakerül az első csapathoz.

● Hogyan képzeli el a csatársor összetételét?

— Jósa nagyszerűen kezdett és jó játékot is mutatott, sajnos, a jobb lábán trombózisgyanús gyulladás van. Ha meggyógyul és úgy folytatja, ahogy elkezdte, megoldhatja a jobbszélső problémáját. Imri, sajnos, az erősítés negatívuma. Ezt úgy értem, hogy feltétlenül helye volna a csapatban, az újabb orvosi vizsgálatok eredményei azonban elgondolkoztatók. Az is előfordulhat, hogy ebben a szezonban már nem számíthatunk játékára. Ez pedig egyáltalán nem nevezhető az erősítés pozitívumának. Egyébként a Kozma II., Antal, Vass, Berkes csatársort tervezem a bajnokság nyitányára.

● Ön mindig a támadójáték híve volt, most mégis úgy érződik, hogy a védelemre helyezi a fő figyelmet.

— Az NB I B-ben kapott gólok figyelmeztetők. Most egyik legfőbb célunk lesz, hogy ne kapjunk gólt. Az a véleményem, hogy sok döntetlennel ki lehet harcolni a bentmaradást. Ez persze nem jelenti azt, hogy a támadójátékot feladjuk. Külön stílust kell majd játszanunk idegenben és hazai pályán.

● Kikre számít a győri idénynyitón?

— Ha minden jól megy — mondja az edző, majd sorolni kezdi a tervezett gárdát: — Bencze — Várhelyi III., Heidrich, Magyar I., Virágh — Pataky (Varga), Bánfalvi — Kozma II., Antal, Vass, Berkes. A kerethez tartozik még Szeghalmi, aki sérülten jött haza az ifiválogatottól, Zámbori, Emődi, Gujdár, Magyar II., Imri.

● Beleszólt-e az átigazolásokba, ha igen, akkor mennyiben, ha nem, miért nem?

— Abból indultunk ki, hogy egy kapust, egy középhátvédet és három csatárt kell igazolnunk. A kapus kivételével rangsort is állítottunk fel. Középhátvédeknél: Oláh (MTK), Wachter (DVSC), Heidrich (SZMTE). Csatároknál: Imri (Békéscsaba), Németh M., Bartosik (FTC), Szabó (DVSC), Molnár (Kecskemét), Papp (Oroszlány), Oláh (Kiskunhalas).

A rangsort nézve nem mondhatjuk el, hogy sikerült valóra váltani az elképzelt erősítéseket. A hét csatárból egyedül Imri került Szegedre, aki mellesleg „harcképtelen".

● Minek tudhatók be a felkészülési időszak gyenge eredményei?

— Nem lenne jó, ha máris menne a játék. Ehhez azonban hozzá kell tennem, hogy a döcögés a SZEOL jellemzője. Bármilyen fáradtak is a játékosok, szerintem is többet kellene mutatniok. Ez engem is aggaszt, de bízom benne, hogy már vasárnap, a Komló ellen sikerül elfogadhatóbb játékot produkálni.

● Milyen a kapcsolata Nagy László kondícióedzővel?

— Kifogástalan. Jó ötletnek tartom Nagy László foglalkoztatását, hiszen a játékosok új, szakszerűen, jól felépített kondícióedzéseket kapnak. Azt hiszem, a siker nem az erőnléten fog múlni.

● Képvisel-e olyan erőt a jelenlegi csapat, mint az, amelyik tavalyelőtt kiesett az NB I-ből?

— Ha összehasonlítjuk a két gárdát, megkockáztatom, feltétlenül fog olyan erőt képviselni. Ez azonban kevés. A rajtra mindenképp csúcsformába kell hozni a csapatot, és a kedvező sorsolást kihasználva, már az elején megragadni a bentmaradás lehetőségét. Azt hiszem, ezt a fiúk is érzik, hiszen tőlük függ leginkább, hogy célkitűzésünk valóra váljon.

● Mit vár az NB I-től?

— A bentmaradást. S ha ez sikerül, jövőre már a bajnoki tabella közepét kell megcélozni. Én egy kicsit mindig pesszimista vagyok, azonban a körülmények szerencsés alakulásával bentmaradhatunk. A legfontosabb, hogy mindenki előtt csak ez az egy cél lebegjen.

Már sötétedett, amikor elköszöntem a két edzőtől. Ők még „különóráztak". Valószínűleg egyeztették a másnapi edzésprogramot. Mi pedig reménykedünk és bízunk a bentmaradásban.

Bagaméry László

A Viharsarok Kupáért

A napokban Gyulán rendezték meg a Viharsarok Kupa atlétikai viadalt, melyen főleg serdülő számok voltak kiírva és azon a SZEOL és a Szegedi Sportiskola fiatal versenyzői is elindultak. Teljesítményeik közül a sportiskolás Bódi Katalin 155 cm-es magasugrása emelkedett ki. A szegediek eredményei:

Fiúk. 100 m: 1. Novák (SZEOL) 11,5, 2. Benák (SZEOL) 11,6. 400 m: 2. Novák (SZEOL) 54,1, 3. Benák (SZEOL) 54,2. 800 m: 2. Volford (SZEOL) 2:00,4. 1000 m. akadály: 1. Garamszegi (SZEOL) 2:56,6. Leányok. 600 m: 1. Bakos (SZSI) 1:46,4. Magasugrás: 1. Bódi (SZSI) 155 cm. Súlylökés: 3. Mélykúti (SZSI) 874 cm. Diszkosz: 2. Mélykúti (SZSI) 29,32 m.

M. T.

Cselgáncsverseny Szegeden

Az évek során már hagyományossá vált, hogy augusztus hónapban országos I. osztályú minősítő cselgáncsversenyt rendez Szegeden a SZEOL. Az idei versenyre, amely az „Alkotmány ünnepi" elnevezést viseli, augusztus 19-én és 20-án, szombaton és vasárnap kerül sor a Marx téri Fodor József Élelmiszeripari Főiskola tornatermében (bejárat a Pulcz utca felől).

A nevezési határidő már lejárt, s ennek alapján elmondhatjuk, jó versenyre számíthatunk: kilenc csapat mintegy 50 versenyzője küzd majd a különböző kategóriákban a helyezésekért. Az OB I-ben szereplő együttesek közül indítja versenyzőit a Bp. Honvéd, a Kecskeméti Dózsa, a Tatabányai Bányász és természetesen a Szegedi EOL, kívülük a Bp. Közgazdasági Egyetem, a Pécsi Dózsa, a Pécsi Gazdász, a Debreceni Dózsa, és a Bajai MEDOSZ nevezte cselgáncsozóit a versenyre. A szegediek közül Erdélyi Endre és Kovács Sándor pályázhat a legeredményesebben kategóriájukban az első három hely valamelyikére.

A verseny egyébként szombaton délután 3 órakor kezdődik, vasárnap délelőtt 9 órakor folytatódik, míg a döntőket előreláthatólag már tíz órától tekinthetik meg a szurkolók. Érdekessége lesz a vasárnapi küzdelmeknek, hogy a döntők lebonyolítása után megrendezik az abszolút kategória versenyét is. Az egyes kategóriák győztesei — az abszolút kategóriában a második és a harmadik helyezettek is — az érmeken kívül értékes tiszteletdíjban is részesülnek.

Totózóknak

1. Eger—Dunaújváros	1 2
2. Kecskemét—Szombathely	x 1
3. MÁV-DAC—Debrecen	1 x
4. Szekszárd—Oroszlány	x
5. Volán—Pénzügyőr	1
6. Ganz-MÁVAG—Miskolc	1
7. Dorog—Szolnoki MTE	1
8. Várpalota—Bp. Spartacus	x 1
9. Bakony Vegyész—Fűzfő	1
10. Zalaeg. Dózsa—Pécsi Ércb.	1 2
11. S.-aljaújhely—Nagybátony	x
12. Kisterenye—K.-barcika	1
13. SZVSE—KISTEXT	1

Pótmérkőzések: 1.

A magyar és a szovjet csapat pontveszteség nélkül

Tegnap a 2. és 3. fordulót játszották a vízilabda IBV

Tegnap Szentesen, a vízilabda IBV-n nyolc mérkőzéssel folytatódott a küzdelemsorozat:

Magyarország—Csehszlovákia 13:1 (3:0, 3:0, 5:0, 2:1)

Vezette: Radu (Románia). Góldobók: Gál (2), Kemény (2), Horkai (4), Kiss (3), Horváth, Debreceni, illetve Bohát.

Szovjetunió—Lengyelország 14:0 (3:0, 1:0, 5:0, 5:0)

Vezette: Bratsky (Csehszlovákia). Góldobók: Akimov (4), Rozskov (3), Potov (2), Garganov, Belov, Dzjuba, Szokolov, Jeliszejev.

Kuba—NDK 10:7 (2:2, 1:2, 3:1, 4:2)

Vezette: Racsev (Bulgária). Góldobók: Rey (4), Diaz (3), Pena (2), Linare, illetve Wünsch (3), Lottermoser, Pisnik, Fichtner, Kergel.

Románia—Bulgária 9:4 (2:0, 3:1, 3:2, 1:1)

Vezette: Stenpien (Lengyelország). Góldobók: Freud (3), Baescu (3), Fejer, Munteanu, Gaita, illetve Sztoev (2), Adamov (2).

Szovjetunió—NDK 12:4 (3:2, 3:0, 4:0, 2:2)

Vezette: Radu (Románia). Góldobók: Trolov (3), Rozskov, Jeliszejev, Szokolov (2—2), Belov, Garganov, Akimov.

Magyarország—Kuba 8:5 (4:1, 0:1, 2:2, 2:1)

Vezette: Stepien (Lengyelország). Góldobók: Horkai (3), Vindish (2), Horvát, Gál, Sudár.

Románia—Lengyelország 8:4 (3:1, 1:1, 1:1, 3:1)

Vezette: Fangero (NDK). Góldobók: Gaita (3), Freud (3), Fejér, Rát.

Csehszlovákia—Bulgária 5:3 (3:1, 2:1, 0:0, 0:1)

Vezette: Kőnigh (Magyarország). Góldobók: Bohát (2), Volf, Hejret, Tomik, illetve Sztoev (3).

Az élmezőny a három forduló után:

1—2. Magyarország, Szovjetunió 6-6 pont, 3. Románia 4 pont.

A SZEOL ezüstérmes vízilabdacsapata

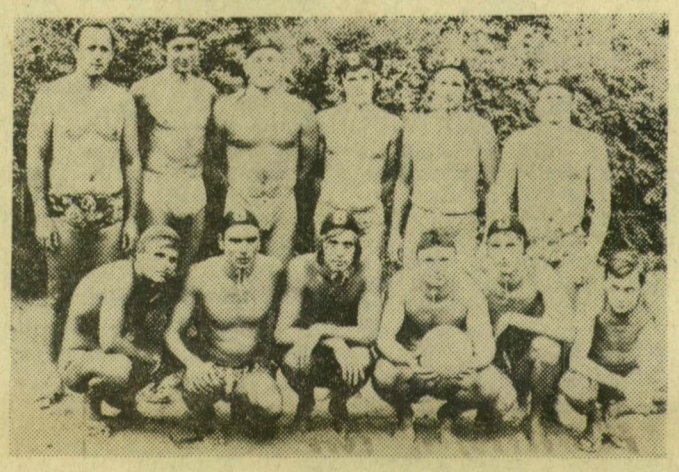

Gyürki Ernő felvétele

Állnak: Koncz István edző, Rácz, Vezsenyi II., Puskás, dr. Lippai, Vezsenyi I. Guggolnak: Fiam, Kuczora, Boros, dr. Kasza, Kiss és Bodor Tamás intéző

A hétvégi műsor

PÉNTEK

Röplabda. Az Alkotmány Kupa-mérkőzések első napja, Kisstadion, 2 órától 7 óráig. Férfi- és női mérkőzések.

Sport a kisteleki napok keretében. A szövetkezeti labdarúgókupa 3—4. helyéért: Kisteleki tanács—MEZŐGÉP, sportpálya, 5 óra.

SZOMBAT

Az olimpiai láng útja. Az olimpiai láng Jugoszláviából a röszkei határátkelőnél érkezik hazánkba, délelőtt 9 órakor. Ott rövid ünnepséget rendeznek. Szegedre Csongrád megyei sportolók hozzák a fáklyát, és a Széchenyi téren, a tanácsháza előtt lesz ünnepség, délelőtt 10 óra 40 perctől. Utána 11 óra 15 perctől haladnak tovább Kistelek irányába, ahová 12 óra táján érkezik meg a láng.

Labdarúgás. Az 1972—73. évi bajnokság idénynyitó NB II-es mérkőzése: Szegedi Dózsa—Békéscsabai VTSK, Hunyadi téri stadion, fél 5 (Hévízi). Előtte Dózsa—H. METRIPOND tartalékbajnoki. Megyei I. osztály, idénynyitó mérkőzések: Alsóvárosi MÁV—Szegedi Kender, Szabadság tér, fél 5 (Spitzer). Tápé—Szegedi Építők, Tápé, 4 óra (Horváth J.). A Szabadság téren ifjúsági előmérkőzés. — A SZAK Békéscsabán a Bcs. MÁV-val, a Spartacus Szentesen, a Móravárosi Mindszenten mérkőzik.

Cselgáncs. Alkotmány ünnepi verseny, Élelmiszeripari Főiskola, 3 óra. Első nap.

Kajak-kenu. Szabadtéri Kupaversenyek a Tisza Maros-torkolat és Ifjúsági vízitelep közötti szakaszán, 3 óra. Első nap, hosszútávú futamok.

Kézilabda. NB I B-s férfimérkőzés: Sz. Volán—Budakalász SE, Kisstadion, 5 óra.

Motorsport. Nemzetközi salakpályaverseny, Felső Tisza parti stadion, 4 óra.

Röplabda. Az Alkotmány Kupa-mérkőzések második napja, Kisstadion, délelőtt 8 órától 1 óráig, délután 3 órától 7 óráig. Férfi- és női mérkőzések.

Súlyemelés. Országos minősítőverseny, Rókusi Tornacsarnok, 4 óra. Első nap.

Sport a kisteleki napok keretében. Az olimpiai láng érkezése Szeged felől, déli 12 óra táján. Ütthető labdarúgócsapatok tornája, sportpálya, 4 óra. Járási jellegű kézilabdatorna és asztalitenisz-verseny (fiúk, lányok), gimnázium, 4 óra.

Teke. NB II férfi: Sz. Postás—Kőbányai Porcelán, Építők-pálya, fél 2 (Vecsernyés, Tóth J.).

VASÁRNAP

Labdarúgás. NB II: Szegedi VSE—Bp. KISTEXT, Vasutas-stadion, fél 4 (Győri). Előtte SZVSE—SZAK tartalékbajnoki. Előkészületi mérkőzés NB I-es csapatok részvételével: SZEOL—Komló, Felső Tisza parti stadion, 5 óra (Spitzer). Előtte: SZEOL ifi—Csongrád tartalékbajnoki. Megyei I. osztály: Dorozsma—Apátfalva, Dorozsma, fél 3 (Szailer). Sándorfalva—Csanádpalota, Sándorfalva, fél 5 (Zódi). Előttük ifibajnoki. Idénynyitó megyei II. osztályú mérkőzések: Volán—Kistelek, textiles pálya, 4 óra (Albert). Tanárképző—Szőreg, Ady tér, 9 óra (Zsarkó). Deszk—Kossuth SE, Deszk, fél 5 (Sütő). Algyő—Textilművek, Algyő, 4 óra (Polyák Z.). Postás—Hódikőt, Juta-pálya, fél 5 (Csókási P.).

Az 1972—73. évi megyei III. osztály első mérkőzései. Középcsoport: Ásotthalom—Zákányszék, Ásotthalom, 4 óra (Biczók). Csengele—Pusztamérges, Csengele, 4 óra (Szekeres F.). Mórahalom—MINO, Mórahalom, 4 óra (Horváth M.). Újszentiván—Balástya, Újszentiván, 4 óra (Bende). Bordány—Röszke, Bordány, 4 óra (Aczél T.). EMERGÉ—Pusztaszer, SZAK-pálya, 9 óra (Bolba). Domaszék—Forráskút Domaszék, 4 óra (Szécsi). Rúzsa—Üllés, Rúzsa, fél 4 (Gaál Z.). Déli csoport: Ruhagyár—Nagyér, Cserepes sor, 5 óra.

Atlétika. Tisza Kupa-verseny, Felső Tisza parti stadion, háromnegyed 11. E verseny keretében 10 km-es gyaloglás, újszegedi Fő fasor, reggel fél 8.

Cselgáncs. Alkotmány ünnepi verseny, Élelmiszeripari Főiskola, 9 óra. Második nap.

Kajak-kenu. Szabadtéri Kupaversenyek a Tisza Maros-torkolat és Ifjúsági vízitelep közötti szakaszán, 9 óra. Második nap, rövidtávú futamok.

Röplabda. Az Alkotmány Kupa-mérkőzések befejező napja, Kisstadion, délelőtt 8 órától 1 óráig. Férfi- és női mérkőzések.

Sportnap. Az ÉDOSZ (élelmezési dolgozók) megyei sportünnepsége, Cserepes sori pálya, reggel 8 óra.

Sport a kisteleki napok keretében. Sakkverseny a kulturális otthonban, 4 óra. A szövetkezeti labdarúgókupa döntője: Magyar—Szovjet Barátság Tsz—ÁFOR, sportpálya, 5 óra.

Súlyemelés. Országos minősítőverseny, Rókusi Tornacsarnok, 10 óra. Második nap.

Teke. NB I férfi: SZVSE—Szegedi Építők helyi rangadó, SZAK-pálya, reggel 8 óra (Herczeg G., Ábrahám).