TAPÉTÁZÁS

Egyre nagyobb választékban kapható a háztartási kellékeket árusító boltokban a tapétapapír. Két fő változata van, mégpedig a speciális ragasztóval, vagy keményítőpéppel ragasztható, és az úgynevezett öntapadós tapéta. Ez utóbbi változatot, noha drágább az előzőnél, a kevesebb gyakorlattal, vagy ügyességgel bíró barkácsolók is eredményesen használhatják.

Ha a tapétával falat, vagy falrészletet akarunk befedni, ne feledjük el, hogy a felületet erre elő kell készíteni, vagyis simára kell csiszolni. A falról ugyanis, a könnyen pergő mészporral idő előtt leválna a tapéta is. A változatos színárnyalatú famintás tapétákkal a kopott bútorokat szinte újjá varázsolhatjuk, a kezelését azonban érdemes megtanulni, nehogy az elhamarkodott munkából kárunk származzék.

Amikor tehát mindent előkészítettünk, a felragasztandó tapéta felső széléről kb. 5 centis sávban a védőréteget leválasztjuk (ez magától visszahajlik), majd odailesztjük a felületre. Az előre készenlétbe helyezett, összecsavart textildarabbal ezt a részt szépen elsimítjuk, Közben a másik kezünkkel igyekszünk a tapétatekercset távoltartani. A védő papírréteget ezután óvatosan lefelé húzzuk, s azt tapasztaljuk, hogy a falfelület szinte vonzza magához. Közben a ronggyal állandóan simítjuk az odatapadó felületet, minden irányban kifelé. Ez azért szükséges, hogy levegőbuborék ne maradhasson alatta, mert ez rontja a hatást, és a munka minőségét.

Ha többféle színű tapétamaradékunk van, felhasználhatjuk pl. doboz, könyvtábla, tárca, vagy más használati tárgy bevonására. Intarziaszerű mintát is könnyen elérhetünk vele. Előbb csíkban leragasztjuk a mint színét, majd az alapon kivágjuk a mintát, és a fent leírt módon föléragasztjuk.

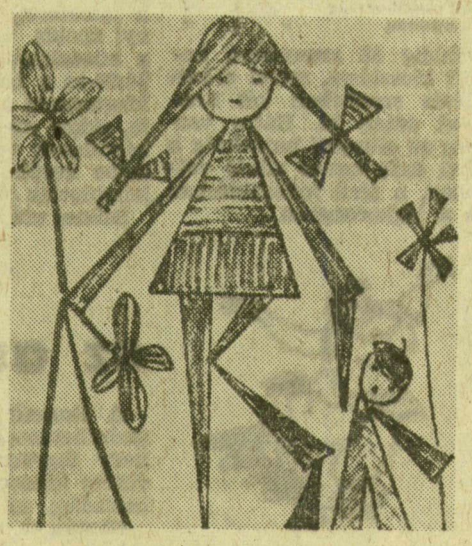

A SZIKSÓS-TÓI PARADICSOM

Szeged nem tartozik a túlságosan jó levegőjű városok közé. Környékén még egy akkora hegy sincs, amely „a keszkenő négy sarkába" elférne. Minden bizonnyal ezekből a körülményekből ered, hogy az utóbbi időkben Szegeden is fellángolt a hét végi „hobbykert"-mozgalom. Baktóban, Újszegeden, az elmúlt esztendőkben pedig a dorozsmai Sziksós-tó környékén — és Csongrád megyében máshol is — parcellázták fel kisebb-nagyobb területét, amelyeket főleg városi emberek vettek meg. Hobbyvá vált az — különösen a szabad szombatok bevezetése óta —, hogy az üzemekben, hivatalokban dolgozó, a város körengetgében lakó emberek a hét végét a szabadban, jobb levegőn töltsék — hasznosan.

A Sziksós-tó környékén is különböző hobbynak hódolnak az emberek. Azok, akik a 200 négyszögöles parcellán szőlőt, gyümölcsöt termelnek, nagyrészt könyvből tanulják a kertészmesterséget, vagy a szakavatottaktól lopják el a metszés, a permetezés, a kapálás, az ültetés tudományát. Van, aki csak zöldségfélét termeszt, konyhai használatra, de jut belőle rokonoknak, barátoknak. Mások erdős parcellákat vásároltak — ami országos viszonylatban is példátlan —, hogy a hét végén valóban jó levegőhöz jussanak itt, az Alföld legmélyebb pontján.

Nagyon érdekes a dorozsmai Sziksós-tó környékének kérdése. Nem először írtunk már lapunkban arról, hogy ez a gyógyhatású kis tó környéke nagyon elhanyagolt. Tavaly a dorozsmai termelőszövetkezet felparcellázott 78 hold olyan földet, ami korábban állami tartalékként szerepelt, és az elmúlt években a téesz kapta meg. Ezen a területen jókora fenyveserdő is van, amelyről köztudott, hogy idegnyugtató klímaterápiára kitűnően alkalmas. Ráadásul a homokos talaj miatt a közlekedés az erdőben még nagy eső esetén is lehetséges, úgyszintén a zöldség- és gyümölcstermesztésre hasznosított kertecskék között is.

A Szegedtől autóval vagy busszal alig negyedórányira fekvő terület tulajdonképpen zárt kiskertnek számít, s a hétvégi házak színes tarkasága máris feltűnik. Terveznek kútfúrást, villanybevezetést, természetesen ehhez még szükséges, hogy a 417 parcella gazdája társulásba tömörüljön. (Néhány telek még gazdára vár.) Valószínűleg ez a közeljövőben megtörténik, ám még további lehetőségek rejlenek a Sziksós-tó környékén. Az eladatalan nagyobb fenyveserdő lényegében kihasználatlan, néhány szemfüles szegedi család rándulgat ki ide nyaranta. Közelben van a tó, jól felszerelt vendéglő, s ez a terület kitűnően alkalmas lenne kemping létesítésére. vagy kisebb parcellákra való felosztásra, kizárólag üdülés céljára. Ugyanis közvetlenül a fenyőerdő szélén van egy teljesen kompletten kiépített, 20 holdas csónakázásra, vagy éppen fürdésre alkalmas tófenék, amelynek vízelvezető csatornáját is már régebben kiépítették. Éppen csak vizet kellene beleereszteni, hideget vagy meleget, a tiszta szikre, amelynek gyógyértéke pillanatnyilag szinte felbecsülhetetlen. Meleg vizű kút fúrása ezen a területen lehetséges, Szeged környékén ilyen jellegű üdülő kialakítására egyedül itt van mód, ebben az ideális környezetben.

A dorozsmai termelőszövetkezet egymagában mindezt képtelen megoldani: nem is dolga. Kitűnő ötlet volt a szövetkezet vezetőitől, hogy a homokos, erdős területet felparcellázták a tó környékén: érdemes lenne az értékesebb fenyveserdő, a készen levő víz nélküli tó hasznosítására Szeged városának odafigyelni. Kevés költséggel — parcellázás esetén ez meg is térülhet! — jó levegőjű, gyógyvizű üdülőparadicsomot lehetne kialakítani Szegedtől alig nyolc kilométerre.

M. T.

IDÉZET A FAUSTBÓL

VÍZSZINTES: 1. Goethe írja a „Faust"-ban. 13. Régebben divatos álló, vagy fali óra. 14. Ebben az esztendőben (névelővel). 15. Akták. 16. A lottó idősebb testvére. 18. Régi latin köszöntés. 19. Indonézia kommunista pártjának volt a főtitkára. 20. Becézett férfinév. 21. Egyik minisztériumunk névbetűi. 22. Egykori neves magyar labdarúgókapus. 23. A haladástól, a kortól elmaradt. 25. M. E. V. 26. Nős betűi, keverve. 27. Görbe kés, nádvágó sarló. 28. Zenei kefejezés: halkan. 30. R. Y. 31. A kocsi ülése. 32. Út Budán, a XI. kerületben. 34. Smetana operája. 37. Tolsztoj ismert regényének egyik alakja. 39. Ragasztószer (névelővel.). 41. Csüng. 42. Zenei hangok. 43. Elüt. 45. Régi aprópénz. 47. Fordított tagadószó. 48. A kén és a tantál vegyjele. 49. Túlkösszarvú állat (névelővel). 51. ... jelenti (Radó Sándor könyvének címe). 52. Aroma (fordítva). 53. Öltözködési cikk (névelővel). 54. Kiváló magyar operaénekesnő volt. 55. Község a Tarnapatak mellett. 57. Nem megy simán. 58. Hibás munkadarab. 60. Hőreakciós hajtómű. 62. A hallószerveknek kellemetlen zaj, lárma.

FÜGGŐLEGES: 1. A lábat borító ruhadarab. 2. Zökkenés. 3. Elhanyagolt, sötét kis italmérés. 4. ... ad rá. 5. S. K. K. 6. Korzó része! 7. ... ázalékállatkák (az egysejtű állatok egyik osztálya). 8. Az elektromos áramforrás negatív sarka. 9. ...-fázó. 10. Nikkel. 11. Ady egyik álneve volt. 12. Az elmúlt esztendőben (főleg az év elején mondjuk). 13. A vízszintes 1. számú sor folytatása. 17. Arra a helyre helyez. 20. Csökönyösség. 23. Nehezen, akadozva beszél. 24. Mesterember. 25. Az egyik Frankfurt folyója. 27. Babonás tárgy, babonaság. 29. Az emberi testet hálózza be. 31. Ítéletmondó. 33. Égési termék. 35. Nem szilárd összetételű. 36. Dubrovnik, dalmáciai város olasz neve. 38. Erre a helyre dugja. 40. Szerepét legtöbbször az apa tölti be. 44. Az eredeti zenemű változata. 46. Helyrag -ről, párja. 47. Újszerű, korszerű. 50. Beborít. 51. Könnyű női ruhakelme. 54. Tündérek szerepelnek benne. 56. K. K. N. 57. Növényi rész (névelővel). 58. S. L. L. 59. Az 57. számú függőleges, névelő nélkül. 61. É. E. 63. Füge közepe!

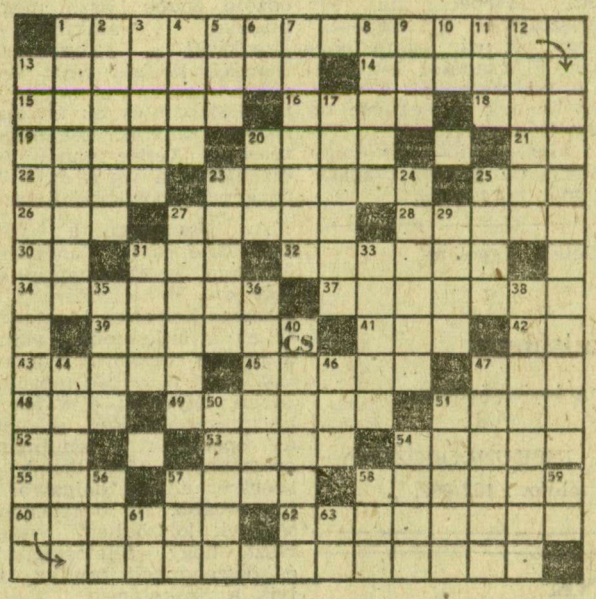

BEKÜLDENDŐ: a vízszintes 1. és a függőleges 13. számú sorok megfejtése.

B. J.

MEGFEJTÉSEK — NYERTESEK

A két héttel ezelőtti rejtvény megfejtése: A fösvény ember és a kövér disznó hasznát csak haláluk után látjuk. — A megfejtők közül könyvvásárlási utalványt kap a szegedi Móra Ferenc könyvesboltban (Kárász utca), ahol érte vásárolhat: Dornbach József, Hunyadi János sugárút, Havrincsák József, Odessza lakónegyed, Gyovai Istvánné, Kiskundorozsma, Kátai Ferencné, Kossuth Lajos sugárút, Liptay Árpádné, Alföldi u., Pusztay Ödön, Hajnóczy u., Takács Lászlóné, Tarján, Verbényi Ferenc, Hajnóczy u.

A rejtvények beküldési határideje mindig a megjelenéstől számított hat nap. A megfejtéseket postai levelezőlapon kérjük beküldeni. A nyertesek a jutalmat két héten belül vehetik át a könyvesboltban.

HETVENÖT ÉVE,

1897-ben e napon kezdődött meg Cegléden a Várkonyi István vezette Függetlenségi Szocialista Párt földmunkás-kongresszusa. Csaknem 60 helységből, köztük Szegedről is, több mint száz küldött vett rajta részt. Céljuk volt, hogy a falusi mozgalmakat a kisparaszti követelések, a földosztásért való harc felkarolásával erősítsék. Mivel a Magyarországi Szociáldemokrata Párt vezetősége az antifeudális, forradalmi demokratikus parasztmozgalom jelentőségét nem ismerte fel, elutasította Várkonyiék törekvéseit.

SZEGEDI NEMZETI SZÍNHÁZ

Ma délután 3 órakor: Kaviár és lencse. Bérletszünet.

Ma este 7 órakor: Tacskó. Blaha L.-bérlet.

Hétfőn este 7 órakor: Tacskó. Déryné-bérlet.

MOZIK

Szabadság: A sipoló macskakő. (Magyar, fél 4, háromnegy 6, és 8 órakor). **Hétfőn:** Ismét átugrom a pocsolyákat. (Színes m. b. csehszlovák, fél 4, háromnegyed 6 és 8 órakor.) **Vörös Csillag:** Ritus. (Csak 18 éven felülieknek, svéd. 3, negyed 6 és fél 8 órakor.) **Hétfőn:** Szomjazók. (Csak 16 éven felülieknek, színes jugoszláv, negyed 6 és fél 8 órakor.) **Fáklya:** matiné délelőtt fél 11-kor: A csendőr nősül. (M. b. színes olasz—francia.) Darling Lili. I—II. rész. (Színes amerikai, dupla helyárral, fél 4 és 7 órakor.) **Hétfőn:** Queimada. (14 éven felülieknek, színes olasz, háromnegyed 6 és 8 órakor.) **November 7., Újszeged:** ma 5 és 7 órakor, hétfőn 7 órakor: Dr. Holst fantasztikus esete. (M. b. dán.)

Postás Mozi: matiné 10 órakor. Délután 5 és 7 órakor: Hahó, Öcsi.

Nyugdíjasok Mozija: matiné 10 órakor: Zöld rakéták. (Szovjet kalandfilm.) Délután 5 és 7 órakor: Leon és az Atlanti Fal. (Színes francia—olasz vígjáték).

BÁBSZÍNHÁZ

Délelőtt 11 órakor Mackó-bérletben, délután 3 órakor bérletszünetben: Mese a kék kutyáról.

ÜGYELETES GYÓGYSZERTÁR

Klauzál tér 3. sz. (13/57-es) este 10 órától reggel 7 óráig. Csak sürgős esetben.

BALESETI ÜGYELET

Ma a balesetet szenvedett személyeket Szegeden a II. sz. Sebészeti Klinika (Pécsi u. 4.), hétfőn a Közkórház (Tolbuhin sgt. 57.) veszi fel.

ÁLLATORVOSI ÜGYELET

Szeged város területére

Február 19-ig este 6 órától reggel 6 óráig (vasárnap nappal is) elsősegély és nehéz ellés esetére ügyeletes dr. Szűts László állami állatorvos. Lakása: Szeged, Juhász Gyula u. 13/B, II. em. 2. Telefon: 15-756.

Az állatorvos kiszállításáról a hívó köteles gondoskodni.

RÁDIÓ

VASÁRNAP

Kossuth

6.00 Hírek, lapszemle, időjárás. 6.10—7.25 Kellemes vasárnapot! 7.25 Múzeumi híradó. 7.29 Híres helyiségek. 7.58 Hallgatóink figyelmébe. 8.00 Hírek, időjárás. 8.05 Öt kontinens hét napja. 8.20 Csajkovszkij: Hattyúk tava — balettszvit. 8.50 Városról városra. 9.50 Szerkesztői üzenetek. 9.57 Olimpia. 10.00 Hírek. 10.05 A Magyar Rádió és Televízió gyermekkórusa énekel. 10.17 Vörösmarty Mihály verseiből. 10.27 Reklám. 10.30 Vasárnapi koktél. 12.00 Hírek, lapszemle, időjárás. 12.10 Édes anyanyelvünk. 12.15 Jó ebédhez szól a nóta. 13.00 Nem azért mondom ... 13.10 Művészlemezek. 14.00 Változó harmadik világ. 14.20 Varázskeringő. 15.00 Hírek, időjárás. 15.08 Liszt-művek. 15.57 Könnyűzene Párizsból. 16.58 Hallgatóink figyelmébe. 17.00 Hírek, időjárás. 17.05 Faluról falunak — muzsikával. 17.44 Költők albuma. 17.59 Új lemezeinkből. 18.58 Hallgatóink figyelmébe. 19.00 Hírek, időjárás. 19.10 Öt perc sport. 19.15 Magnósok, figyelem! (Kedd esti adás ismétlése.) 20.00 Elindult szeptemberben. 20.53 A Magyar Rádió és Televízió népi zenekara játszik, Járóka Sándor és Kozák Gábor József vezetésével, Kovács Apollónia és Béres Ferenc énekel. 21.30 Otto Klemperer operafelvételeiből. 22.00 Hírek, időjárás. 22.10 Sporthírek. Totó. 22.15 Zenekritikusok hanglemezekről. 22.45 Barbara Streisand és Frank Sinatra énekel. 23.10 Sztravinszkij-művek. 24.00 Hírek, időjárás. 0.10—0.25 Virágénekek.

Petőfi

6.58 Hallgatóink figyelmébe. 7.00 A római katolikus egyház félórája. 7.30 Messiaen: Négy szimfonikus meditáció. 8.00 Miska bácsi lemezesladája. 8.30 Mit hallunk? 9.00 A Rádió kabarészínháza. 10.10 Szovjet művészek operafelvételeiből. 11.00 Remeteklub. 11.20 Nagy mesterek — világhírű előadóművészek. 13.04 Csipkerózsika. 13.45 Időjárás- és vízállásjelentés. 14.00 Táskarádió. 15.00 Mit üzen a rádió? 15.35 Fúvószene táncritmusban. 15.50 Mikrofon előtt az irodalmi szerkesztő. 16.00 Hírek, időjárás. 16.05 A vasárnap sportja. 17.05 Szivárvány Pest fölött ... 17.20 Ez is, az is ... Közben: 18.00 Hírek, időjárás. 18.05 Öt perc sport. 19.15 A kenyér Szamosszegen. 19.25 Jó estét, gyerekek! 19.35 Kapcsoljuk a Zenekadémia nagytermét. A Liszt Ferenc Kamarazenekar hangversenye. Közben: Kb. 20.15 Hírek. Kb. 20.25 Öt perc sport. Kb. 20.30—20.35 Tavaszelő szél. Kb. 21.25 A históriák forrásánál. Békési történetek. Kb. 21.42 Nóták. 22.10 Zenés játékokból. 23.00 Hírek, időjárás. 23.10 Slágerstaféta. 24.00—0.10 Hírek, időjárás.

HÉTFŐ

Kossuth

8.15 Mit üzen a Rádió? 8.50 Bundschuh István citerázik, Horváth János hárfán játszik. 9.06 Századunk poklait járva. Dino Buzzati elbeszélése. IV. (befejező) rész. 9.26 Rádióbörze. 9.30 A hét zenemüve: Bach: E-dúr hegedűverseny. 10.05 A Moszkvai Kamarazenekar játszik. 11.00 Iskolarádió. 11.35 Rigó Magda és Maleczky Oszkár énekel. 12.35 Tánczenei koktél. 13.20 Ifj. Lakatos Vince népi zenekara játszik. 13.50 Válaszolunk hallgatóinknak! 14.05 Édes anyanyelvünk. (Ism.) 14.10 Polbeat, a Gorilla-együttes műsorából. 14.21 A Budapesti Koncertfúvószenekar játszik. 14.40 Fiatalok Stúdiója. 15.10 Hársan a kürtszó! 15.45 Beethoven: e-moll szonáta. 16.05 Zenekari muzsika. 17.20 Bodza Klári és Bolla Tibor népdalokat énekel. 17.45 Van új a Nap alatt. 18.00 Hullám stúdió. 19.40 Ablak ... Egy óra Domján Edittel. 20.43 Arvácska. Moricz Zsigmond regényének rádióváltozata. 21.44 Szelényi István: I. szólószonáta. 22.20 A dzsessz kedvelőinek. 22.45 A XX. század nagy gondolatai. 23.00 Zenekari muzsika. 0.10 Filmzene.

Petőfi

8.05 Verdi operáiból. 9.03 Ezeregy délelőtt. 10.00 A zene hullámhosszán. Közben: Kb. 10.30 Néhány szó zene közben ... 12.00 Népdalok. 12.30 Robert Craft együttese Gesualdo-műveket énekel. 12.45 Jó estét nyár, jó estét szerelem. Beszélgetés a tv-film alkotóival. 13.03 Dvorzsák: IV. szimfónia. 14.00 Kettőtől hatig ... 18.05 Külpolitikai figyelő. (Ism.) 18.20 Kulturális divatok. 18.45 Közkívánatra! 20.25 Új könyvek. (Ism.) 20.28 Dietrich Fischer-Dieskau összes Schubert-felvétele. V. rész. 21.21 Egy szerelem három éjszakája. Részletek Ránki—Hubay—Vas zenés játékából. 21.40 Szófiai beszélgetés Hrisztov professzorral. 22.00 Mágó Károly népi zenekara játszik. 22.30 A hét zeneműve: Bach: E-dúr hegedűverseny. (Ism.) 23.15 Tánczene öt országból.

MI? HOL? MIKOR?

1972. FEBRUÁR 13., VASÁRNAP — FARSANGVASÁRNAP

SOKFELÉ ESŐ

Várható időjárás vasárnap estig: Erősen felhős idő, sokfelé esővel. Megélénkülő, néhóhány helyen megerősödő keleti, délkeleti szél. Várható legmagasabb nappali hőmérséklet 4—9 fok között.

A Nap kel 6 óra 55 perckor, és nyugszik 17 óra 02 perckor.
A Hold kel 6 óra 03 perckor, és nyugszik 15 óra 14 perckor.

VIZÁLLÁS

A Tisza vízállása Szegednél szombaton —38 cm (apadó).

HARMINCOT ÉVE

halt meg Nagy István (1873—1937) festőművész. Művészete a magyar realista festészet egyik csúcspontját jelenti.

1972. FEBRUÁR 14., HÉTFŐ — NEVNAP: BÁLINT

A Nap kel 6 óra 53 perckor, és nyugszik 17 óra 04 perckor.
A Hold kel 6 óra 29 perckor, és nyugszik 16 óra 35 perckor.

TÉVÉ

VASÁRNAP

Budapest

8.43 Alapfokú angol nyelvtanfolyam. 9.00 Német nyelvtanfolyam. 9.25 Hókuszpókusz. 9.55 Sapporo 72. Közvetítés a Téli Olimpiáról: Csehszlovákia—Szovjetunió jégkorongmérkőzés. 12.48 Pedagógusok foruma. 13.25 Csillik—Soproni: Budapesten harcoltak Tv-film. II—III. rész. (Ism.) 16.10 Sapporo 72. Közvetítés a Téli Olimpiáról: sífutó- és műlesiklóverseny — záróünnepély. 17.15 Műsorainkat ajánljuk! 17.40 Delta. 18.05 Sanzonról sanzonra ... 18.30 Sporthírek. 18.40 Esti mese. 19.00 A Hét ... 20.00 Hírek. 20.05 A fekete város. 7. (befejező) rész. (Színes.) 21.05 Maszk nélkül. Borisz Christoff énekel. 21.35 Budapesti ének. Versek, képek a városról. 22.05 Hírek — sport-hírek.

Belgrád

9.00 Barázda — magyar nyelvű adás. 10.10 Földművelőknek. 10.55 Az évszázad fogadása. 11.30 Hosszú harisnya, Pipi (filmsorozat gyermekeknek). 12.00 Falu parasztok nélkül. 12.40 Sapporo: jégkorong. 14.40 Labdarúgás: A Velez tornája. 17.25 A Téli Olimpia záróünnepsége. 18.30 Peyton kisváros (filmsorozat). 19.43 Rajzfilm. 20.30 Jacques Anouilh: Apák iskolája. 21.30 Szórakoztató zenei műsor. 21.45 Sportszemle.

Bukarest

7.30 Pioníroknak. 9.00 A falu életéből. 10.10 Leonard Bernstein műsora. 11.30 Magyar nyelvű adás. 13.00 Románia—Kínai Népköztársaság jégkorong-mérkőzés. 16.50 Az óriások földjén. Ifjúsági film. 17.40 Folklór műsor. 18.20 A legkisebbeknek. 19.20 Henry Fonda filmje. 21.30 Közvetítés Ploestiből. 22.30 Hírek, utána sport.

HÉTFŐ

Budapest

Adásszünet.

Belgrád

16.45 Magyar nyelvű tv-krónika. 17.40 Drejcsek és a három marsiakó — bábjáték. 18.00 Tv-óvoda. 18.30 Tv-posta. 19.00 Tegezódve — ifjúsági műsor. 19.45 Rajzfilm. 20.30 Felvevőgéppel a világon át. 21.00 Zvonimir Majdak: A kis Mira születésnapja — Tv-dráma.

Bukarest

15.30 Orosz nyelvoktatás. 16.40 A volánnál. Autóvezetőknek. 17.45 Filmkritika. 18.10 Kulturális művészi esemény — újdonságok. 18.20 A legkisebbeknek. 19.25 Román színházi est.

Egy jó állapotban levő, másfél éves vegyeshasználatú

NYSA gépkocsi

közületek részére

ELADÓ

Érdeklődni lehet: Algyői Áfész, Vásárhelyi u. 5. sz. Központi iroda. xS. 369 023