VILÁG PROLETÁRJAI, EGYESÜLJETEK!

DÉLMAGYARORSZÁG

A MAGYAR SZOCIALISTA MUNKÁSPÁRT LAPJA

61. évfolyam, 114. szám
1971. MÁJUS 16.,
VASÁRNAP
Megjelenik hétfő kivételével mindennap, hétköznap 8, vasárnap 12 oldalon.
ÁRA: 1 FORINT

Gierek és Jaroszewicz Budapestre érkezett

Kádár János és Fock Jenő a Ferihegyi repülőtéren fogadja Edward Giereket és Piotr Jaroszewiczet

A Magyar Szocialista Munkáspárt Központi Bizottságának és a Magyar Népköztársaság kormányának meghívására szombaton baráti látogatásra Budapestre érkezett Edward *Gierek*, a Lengyel Egyesült Munkáspárt Központi Bizottságának első titkára és Piotr *Jaroszewicz*, a LEMP Politikai Bizottságának tagja, a Lengyel Népköztársaság Minisztertanácsának elnöke.

A lengyel vendégeket a Ferihegyi repülőtéren *Kádár* János, az MSZMP Központi Bizottságának első titkára, *Fock* Jenő, a Politikai Bizottság tagja, a Minisztertanács elnöke, *Komócsin* Zoltán, a Politikai Bizottság tagja, a KB titkára, *Benkei* András belügyminiszter, *Péter* János külügyminiszter, az MSZMP KB tagjai, *dr. Csanádi* György közlekedés- és postaügyi miniszter és *Gyenes* András, a KB külügyi osztályának vezetője fogadta.

Jelen volt Tadeusz *Hanuszek*, a Lengyel Népköztársaság budapesti nagykövete.

Szombaton délelőtt a Magyar Szocialista Munkáspárt Központi Bizottságának székházában megkezdődtek a magyar és a lengyel párt- és kormányvezetők megbeszélései.

Délben a Magyar Szocialista Munkáspárt Központi Bizottsága és a Magyar Népköztársaság kormánya ebédet adott a lengyel vendégek tiszteletére. A baráti hangulatú ebéden Edward Gierek és Kádár János mondott pohárköszöntőt.

Békeharcosok találkozói

A Béke-világtanács közgyűlésének szombati munkanapja — Kitüntetések

Sokrétű programmal folytatódott szombaton a BVT-közgyűlésen résztvevők tanácskozása. Délelőtt az azonos területeken, érdeklődési körökben dolgozó személyek csoporttalálkozóira került sor. Szakszervezeti funkcionáriusok, az ifjúság képviselői, a nemzeti nőmozgalmak küldöttei, vallási csoportok és szervezetek képviseletében érkezett vendégek, parlamenti képviselők, jogászok, a mezőgazdaságban dolgozók adtak egymásnak találkozót és vitatták meg a békemozgalomban betölthető sajátos feladataikat az írók, tudósok, művészek is.

A csoporttalálkozók után a közgyűlés hat munkabizottsága záró megbeszélésre ült össze: számba vették a korábbi üléseken elhangzott indítványokat, észrevételeket, s ezek figyelembevételével készítették el azokat az ajánlásokat, dokumentumokat, amelyeket a plenáris ülés elé terjesztenek — előreláthatólag ma, vasárnap délután.

A közgyűlés szombati munkanapjának további programjában plenáris ülésre került sor délután, amikor a békeharcban legeredményesebben munkálkodott különféle szervezeteket, kiemelkedő személyiségeket Lambrakisz-emlékéremmel tüntették ki. A BVT tegnapi eseményéről lapunk 2. oldalán közlünk tudósítást.

Nagy részvéttel temették el Makón Erdei Ferencet

Végakaratának megfelelően szombaton szülővárosában, Makón, a református temetőben nagy részvéttel búcsúztatták Erdei Ferenc Kossuth-díjas akadémikust, országgyűlési képviselőt, a Hazafias Népfront Országos Tanácsa elnökségének tagját, az Országos Szövetkezeti Tanács elnökét, a Magyar Tudományos Akadémia főtitkárát, a Délmagyarország felszabadulás utáni főszerkesztőjét. A gyászszertartáson a hozzátartozókon kívül részt vettek és a koporsó mellett díszőrséget álltak a Magyar Szocialista Munkáspárt Központi Bizottságának, a Magyar Népköztársaság Elnöki Tanácsának, a Magyar Forradalmi Munkás-Paraszt Kormánynak, a Hazafias Népfront Országos Tanácsának, a Magyar Tudományos Akadémia elnökségének, az Országos Szövetkezeti Tanácsnak a képviselői, tudományos és társadalami életünk számos vezetője. Eljöttek a végső tiszteletadásra az elhunyt munkatársai, barátai, ismerősei, Csongrád megye és Makó város számos vezetője.

A gyászszertartás a szegedi zenebarátok kórusa által előadott gyászdalokkal kezdődött.

Elsőnek *Fehér* Lajos, a Magyar Szocialista Munkáspárt Politikai Bizottságának tagja, a Minisztertanács elnökhelyettese mondott gyászbeszédet.

Fehér Lajos gyászbeszéde

Tisztelt gyászoló közönség!

A Magyar Szocialista Munkáspárt Központi Bizottsága, a magyar forradalmi munkás-paraszt kormány, a Hazafias Népfront Országos Tanácsa, az Országos Szövetkezeti Tanács nevében fájdalommal és tisztelettel búcsúzom Erdei Ferenctől, a baráttól, a harcostárstól, akivel egy ügyért, egy eszméért küzdöttünk. Távozása szocialista hazánk súlyos vesztesége — kezdte beszédét Fehér Lajos, majd így folytatta:

Búcsúzunk a nép hű fiától, aki harcos szenvedélyel küzdött négy évtizeden át a dolgozók felszabadult, szebb, gazdagabb életének megteremtéséért. Forradalmár harcostársunk volt, akiről tudtuk, hogy hűségére, önmagát nem kímélő lobogására, tehetségére és emberségére mindig számíthatunk.

(Folytatás a 3. oldalon.)

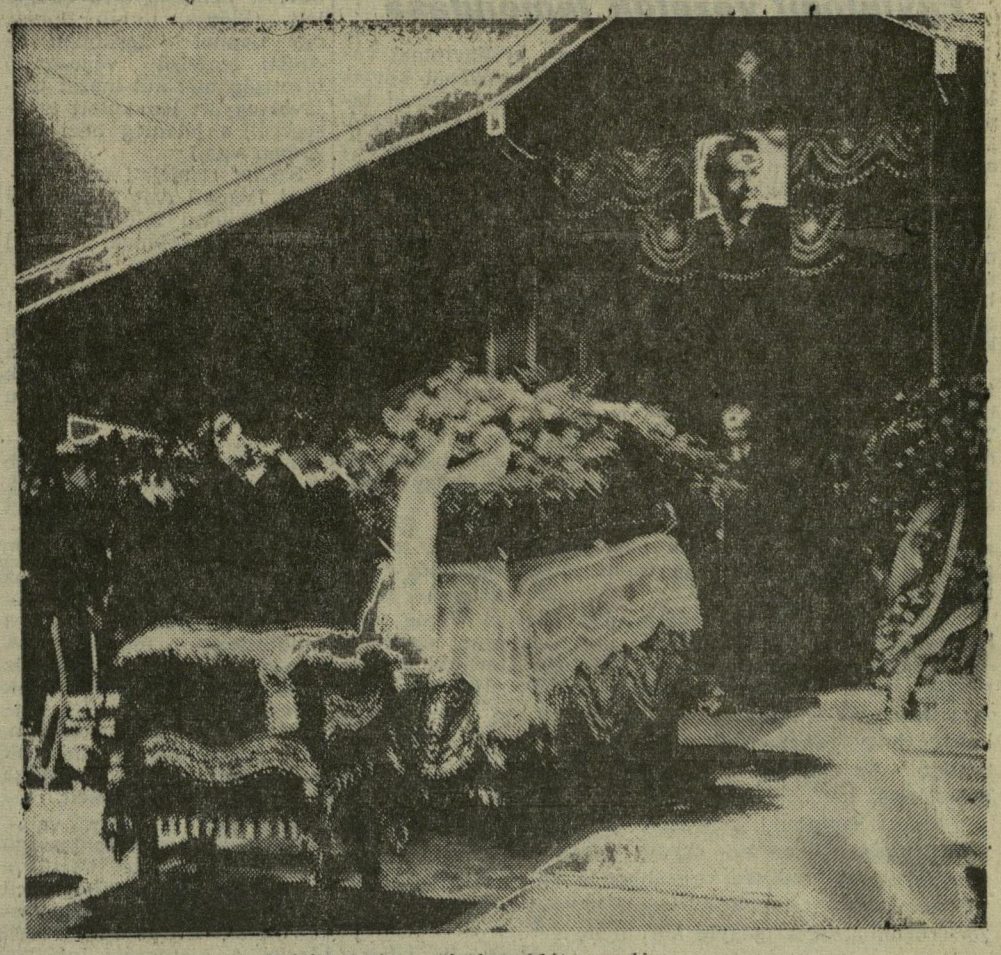

Fehér Lajos gyászbeszédét mondja

Megkezdődött az új szövőcsarnok építése

Példás együttműködés a DÉLÉP és a KSZV között

Versenyképesnek maradni a hazai, sőt a világpiacon manapság csak hosszútávú és megfontolt műszaki fejlesztéssel lehet. A Kenderfonó és Szövőipari Vállalatnál korán felismerték ezt: a mindennapi termelési feladatok mellett nagy gondot fordítanak a vállalat jövőjének kialakítására. A tapasztalatok és a várható igények alapján több éves programot készítettek, amelyben meghatározták a korszerűsítéshez szükséges beruházásokat, gépvásárlásokat is.

A terv valóraváltásának egyik állomása a központi gyár új szövőcsarnokának megépítése. Az új szövőde építésére és felszerelésére a tervek szerint mintegy 110 millió forintot költenek, ebből az épület 70 millió forintba kerül. 40 millió forintot fordítanak a géppark beszerzésére; az összeg nagyobb részéért új szövőszékeket vásárolnak. Csehszlovákiából 150 „Utas" típusú berendezést várnak, Belgiumból pedig 50 Picanol nehéz szövőgépet. A műszakiak elképzelése szerint az új szövőcsarnokban a csehszlovák berendezésekkel a könnyebb, míg a belga gépekkel a nehezebb ponyvákat szövik majd. Fokozott várakozással tekintenek a különleges szövőszékekre — néhány teljesen automatizált gépet állítanak a hagyományosak mellé. Az automatákkal hazánkban még nem gyártott szöveteket készítenek majd.

Az új szövőcsarnok a régi gyárépület mellett készül. A KSZV és a Dél-magyarországi Építőipari Vállalat már megkötötte az építési szerződést, amely szerint az új üzemcsarnokot 1973-ban adják át rendeltetésének. A két vállalat példamutatóan együttműködik a beruházás során: mivel az építőiparnak szüksége van szak- és segédmunkásokra, a KSZV „kölcsönöz" számára. Ezzel jelentősen lerövidíthetik az építés idejét, s költségeket is megtakaríthatnak. A DÉLÉP azt ígérte, hogy 1972 végére 1973 elejére olyan állapotba hozza az új csarnokot, hogy abban megkezdődhet a gépsorok, technikai berendezések szerelése. Figyelmet érdemel, hogy az új csarnokba olyan klímaberendezést helyeznek el, amely óránként 280 ezer köbméter levegőt szűr és tisztít meg, valamint a csarnokban egyenletes páratartalmat biztosít. A tízezer négyzetméternyi alapterületű csarnokban helyezik el a szövőelőkészítőt, a félvetőt, csévélőt. Női és férfiöltözőt és fürdőt is emelnek. Már a tervezésnél ügyeltek arra, hogy a párás viszonylag magas hőmérsékletű csarnokból ne kelljen kilépni a szabad levegőre, a dolgozókat ne tegyék ki állandóan a megfázás, a nátha veszélyeinek.

A beruházásnak mindössze egyetlen szépséghibája van. Közismert, hogy a szövőgépek — még a legkorszerűbbek is — nagy zajjal járnak s ez bizony káros a velük dolgozó emberekre. A szegedi textilművek nagy szövőcsarnokában például az üzembehelyezés óta sokan szenvedtek kisebb-nagyobb mértékben zajártalmat — s ebből a szegedi példából a KSZV új csarnokának tervezői, építői is levonhatták volna a tanúságokat. Tény, hogy az új 110 millió forintért épülő csarnok — amelynek alapozása már megkezdődött — semmiféle zajvédelemmel nem rendelkezik, illetve nem fog rendelkezni elkészültekor. Jó volna figyelemmel lenni még most, amikor mód van a változtatásra, a várható zaj valamilyen módú csökkentésére.

M. L.