# Károk, veszteségek, helyreállítás

(Folytatás az 1. oldalról.)

vadállomány pusztulása ugyancsak jelentős, mert az ártereket éppen a költés és a szaporodás idején öntötte el a víz.

*A védekezés költségei szintén tetemesek.* Az anyagok egy része elpusztul a tartós vízben. Hatalmas összegeket emészt fel a védekezők ellátása, a szállítás, az élelmezés. *Rendkívül költséges volt a kitelepítések és visszahelyezések lebonyolítása.* Egyelőre még megbecsülni sem lehet a rendkívül igénybevett utak rongálódásának mértékét, hiszen sok helyen csak teljes átépítéssel lehet rendbehozni őket.

*Valamennyi népgazdasági ágnak súlyos a teherviselése, és nem is csak a vízzel közvetlenül küzdő térségekben.* A védekezés ugyanis mindenhonnan erőket és eszközöket vont el, emiatt sok beruházás építésének üteme csökkent az országban, és a mindennapi termelés ilyen zavarai együttesen ugyancsak a védelmi számlát terhelik. S mindez még kiegészül majd a védelmi anyagok visszagyűjtésének és a helyreállításának a számlájával.

Így egyelőre bármilyen számszerű becslés csak találgatás volna. *A harmadfokú készültség befejezése után lehet megkezdeni a károk, a költségek, a hátrányos következmények tételes vizsgálatát,* illetve a helyreállításhoz szükséges anyagi és műszaki fedezet pontos számbavételét.

**● Milyen elvek szerint történik a helyreállítás? Az árvízvédelem gyöngébb pontjai most előtüntek — tartalmazza-e majd a terv ezek megerősítését?**

A legfontosabb cél az, hogy *a lakosság és a termelőüzemek károait minél előbb helyrehozzuk.* Sok tanulságot is kínál ez a rendkívüli helyzet, olyat is, amely különben kiszámíthatatlan maradt volna. Például *semmiképpen sem szabad közvetlenül a töltéslábaknál építeni.* Az úgynevezett Tisza-sorok pusztulása nem ismétlődhet meg, a községekben ingyen vagy olcsón kapnak alkalmasabb telket a károsult családok. Valamennyi belvízlevezető csatornát zsilippel kell ellátni.

Tetemes összegekbe kerül majd az árvízvédelmi gátak helyreállítása és helyenkénti erősítése. Így például műszakilag *indokolt az újszegedi töltésnek a fűvészkerti bejáróval szemben fekvő részét megerősíteni.* A töltés itt közvetlenül a meder szélén van, kőburkolata helyenként becsúszott, *meg kell fontolni a töltés hátrább helyezését.* A szegedi belvárosi *mellvédfal újjáépítése már a mostani nagy víz előtt is időszerű volt, most pedig olyan mértékű rongálódás várható az apadással, hogy egyenesen parancsoló szükségletté lép elő.* Minden bizonnyal magasabbra és erősebbre kell építeni.

Rendbe kell hozni a megye igen megterhelt és a védekezési munkák következtében tönkrement útjait; a lakóhelyek általános képe is leromlott a védelmi vonalak közelében, tehát mindenütt költeni kell „nagytakarításra" is. Meg kell gyorsítani a védekezés miatt félbemaradt közműépítéseket, rendbe kell hozni az anyagtárolásra, parkírozásra használt tereket, parkokat. Mindebben nagy jelentősége lehet a már eddig is kibontakozott társadalmi munka-mozgalomnak, mert hiszen nemcsak anyaig kérdés a helyreállítás, hanem elsősorban munkáskéz dolga.

Ezt a feladatot még tartósan magas vízállás esetén is mielőbb meg kell kezdenünk, hogy településeink visszakapák régi arculatukat. Szegeden különösen sürget az ünnepi hetek közelsége.

# Segélyek, felajánlások

## az árvízkárosultak javára

Nehéz dolog számokban kifejezni az emberséget, pénzben mérni önmagunk segítőkészségét, önnön jószándékunkat. Nemcsak nehéz, lehetetlen is. De az árvízkárosultak javára befizetett összegek — ha nem is mérik a jószándékot — sok mindent elmondanak, jeleznek önmagunkról. Például a 800 tagot számláló makói Lenin téesz felajánlása. A tagok 59 ezer 955 forintot fizettek be a Vöröskereszt gyűjtőíveire. Volt, aki 500 forintot ajánlott fel.

Szegeden a lakóterületi gyűjtés során eddig 196 ezer forint jött össze. Ezt az összeget javarészt a nem dolgozó nyugdíjasok, öregek adták össze. A szegedi járás területén a gyűjtés eredménye eddig 318 ezer 776 forint volt.

A rengeteg adomány, befizetés és felajánlás összegzésére mindeddig még nem volt mód. A Szakszervezetek Csongrád megyei Tanácsánál kapott tájékoztatás szerint a megyében a június 12-i adatok szerint 8 millió 718 ezer forint volt a gyűjtés eredménye. Azóta ez az összeg meghaladta a 12 milliót is. És a felajánlások, befizetések üzemektől, vállalatoktól még mindig jönnek.

A héten megkezdődött a segélyek kifizetése is. Makón eddig 60 ezer forintnál többet fizettek ki a károsultaknak. Algyőn 11 családot részesítettek természetbeni segélyben, köztük olyanokat is, akik mindenüket elveszítették. Családonként itt 3—4 ezer forint értékű ruhanemű és egyéb eszközöket osztottak szét.

# Holnap Magyarországra érkezik a szudáni államfő

Gaafar Mohamed *Nimeri,* a Szudáni Demokratikus Köztársaság forradalmi tanácsának elnöke *Losonczi* Pálnak, az Elnöki Tanács elnökének meghívására hétfőn hivatalos baráti látogatásra Magyarországra érkezik. Mint ismeretes, a szudáni államfő ezt megelőzően Jugoszláviában és Bulgáriában járt.

Nimeri mostani hivatalos baráti látogatása hazánkban új lendületet ad a magyar—szudáni kapcsolatok és az együttműködés további kiszélesítéséhez és megszilárdításához.

# Pillantás a Royalra

## Kész lesz-e a nyáron a szálloda?

Piroslanak a hatalmas ablakkeretek, a régi épület tetején már ott csillog ezüstösen a reklámszerkezet fémváza. De belül még por, hulladék, fölösleges drótok és deszkák. A Royal jövendő drinkbárjában körülnézők közül talán csak *Barna* György, a kivitelező szegedi építő vállalat igazgatója reménykedik abban, hogy az utolsó hajrá meghozza az eredményt, és a határidő — hányadik határidő? — körül valamikor elkészül ez az újjászületni nehezen akaró szálló.

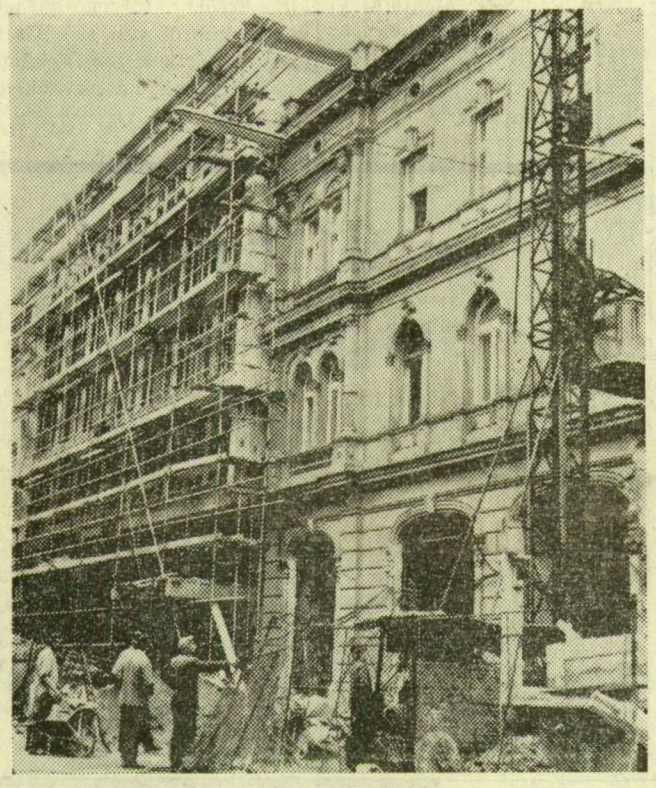

### Módosított meglepetések

Azt azonban az igazgató is hangsúlyozza, hogy csak akkor haladhatnak, *ha nem kell újabb és újabb módosítással szembenézniük.* Mert például asztalosokat ezekben a napokban az vonja el a munkától, hogy a megrendelt és elkészült beépített szekrényeket át kell alakítani: az áttervezett előtérnek megfelelően.

A legtöbb bajt az okozta, hogy — szinte az utolsó pillanatban — egy *második liftaknát kellett építeni.* Az eredeti terv elkészülte óta ugyanis változtak a szállodai előírások, a személylift mellett kötelező a teherlift is. Az új liftakna a kapcsolószoba helyére került, annak ismét új helyet kellett találni. Építés közben kellett a drinkbár ötletéhez alkalmazkodni, vagy éppen újravésetni a falakat, amikor kiderült, hogy rossz helyre kerülne a fűtőtest.

Most mintegy *százhúsz ember dolgozik megfeszített ütemben, ünnepnapokon is* a Royalban. Ezekben a napokban mindenütt helyükre kerülnek a halványzöld csempék, tükörfényes ajtók csillognak itt-ott. Elkészült a zenés eszpresszó állmennyezete, helyére került, a terem zárófalára a Fehér-tó állatvilágát ábrázoló mozaik. S hétfőn újabb erősítés érkezik a fővárosból az országos szakipari vállalattól.

### A tervező véleménye

A szőregi ktsz ízléses világító falát már felrakták, de — mutatják — tervezői zűrzavar következtében a kezelőnyílások olyan helyre kerültek, ahol — a megrendelés utáni áttervezés következtében — nem lehet kinyitni őket: csövek mögé, vagy éppen a szellőzőbe. Az eszpresszó része mögött pedig a félemeletig hiányzik egy fal: nincs megoldva tervezése. Szóval, sűrűn emlegetik az építők a tervezőt is.

*Maár* Márton, a Csongrád megyei tanács tervező vállalatának munkatársa, akinek kezemunkáját Szegeden a tízemeletes munkásszálló is őrzi, meggyőző dátumokat sorol: 1965-ben kaptak megbízást a *tanulmányterv,* maj a *kiviteli terv* elkészítésére, ezt 1966. november 12-én adták át a megbízónak. 1967. december 5-én *áttervezés,* 1969 márciusában költségvetési *áttervezés,* 1969 májusában szerkezeti *áttervezés* következett.

— Az eredeti megbízás lényege az volt, hogy a régi szállodaépületnek a teljes rekonstrukciójával, a Kölcsey utcai részen foghíjbeépítéssel, az udvarban a Hungária Vállalathoz tartozó szállodákat ellátó mosoda kialakításával tervezzünk szállodai komplexumot. Ebben egy eszpresszó is helyet kapott már. Később a mosodai rész feleslegessé vált, oda irodák jönnek. A főprobléma az volt egyrészt, hogy az első terv elkészítése óta szemléletbeli változást is hoztak az évek, igényesebbek a követelmények, mások például a gázkazánra vonatkozó előírások. Az eszpresszóból zenés eszpresszó lett, a társalgó egyrészéből drink-bár, helyet kellett teremteni e teherliftnek. Sokszor már a megvalósult dolgok megváltoztatását igényelték. A tervező tehát arra volt ítélve, hogy kompromisszumokat kössön. Ráadásul a kivitelezőben sem találta meg azt az összefoglalóan látó, szervezettebb, rugalmasabb munkát nyújtó partnert, akire itt szükség lett volna.

### Tábla a jövőnek

A Royal Szálló — remélhetőleg már a nyáron megkedvelhető — eszpresszójának falára tehát mozaik került. Elkelne oda egy tábla is, ami tanulságokat sorol, és figyelmeztet. Arra, hogy *mostanság néhány év alatt elavul, ami ma még új:* megváltozott árak, építőanyagok, fűtésmódok húzhatják át az elkészült terveket. A végeredmény ilyenkor mindenképp csak a *drága kompromisszum lehet,* s *ezt a tanulságot nem fedheti el az elegáns csempék, hófehér ajtók, neonfeliratok csillogása sem.*

**Veress Miklós**

# Kulcs a hősiességhez

Hősi eposz... Jobb, találóbb kifejezés aligha juthat az ember eszébe, mikor az árvízi hetek hosszúhosszú krónikáján tűnődik. A küzdelem, amit a természet elszabadult-nekivadult erőivel vívott és vív az emberi akarat, olyan, mintha csak a leggazdagabb képzelet, egy érzelmi magasfeszültségben ízzó lélek teremtette volna. Hisz annyi benne a rendkívüli, annyi a csodával határos, a szinte hihetetlen elem.

S ugyanez a töprengő, aki egyik pillanatban a gigászi árvízcsaták férfi seregét eposzi hősökhöz hasonlítja, azon veszi észre magát, hogy *minél jobban azonosul a küzdőkkel, annál természetesebbnek érzi a költői túlzásokat, annál valóságosabbnak a csodadolgokat.* S azt vallja: ami hihetetlennek tűnik, az a magától érthetődő, természetes — mert az az igazán, mélyen emberi.

Ezt az eposzt nem a leggazdagabb képzelet teremtette, nagyon is a mi társadalmi valóságunkban gyökerezik. A szocialista társadalom értékeiben, erőtartalékaiban. Nagyszerű tanúságtétel az az út, amelyet a veszedelemhozó első napoktól a még mindig veszéllyel terhes mostaniakig megtettünk.

„Hasonlat mit sem ér... felötlik, s eldobom" — írja Radnóti Miklós a Tétova ódában, mikor a szerelem „rejtett csillagrendszerének" kifejezésével küszködik. Mintha hasonló gonddal-kétséggel küszködnénk mi, a toll emberei, manapság, mikor az elemek és emberek összecsapását, a megpróbáltatásokat és győzelmeket, az egyéni sebesüléseket és közösségi vérátömlesztéseket próbálnánk szavakba foglalni. Tudjuk, az igazság nem adatszerű, nem leltározható elég híven. Hisz valójában az új meg új árhullámoknak, a vízmércét verő újabb tiszai, marosi, körösi centimétereknek az emberség eleven hegyláncai tudtak és tudnak ellenállni. Aminthogy a forint összegek sem képesek kifejezni, mindazt az értéket, az áldozatkészségnek azt az elemi erőtörését, amely országszerte megmutatkozott, mindjárt a kezdet kezdetén. S a kezdeményezések, az egyszázalékos túlteljesítési akciók aranyfedezetét, az érett társadalmi felelősségérzetet is csak közelítőleg lehet érzékeltetni, mikor a felajánlásokról hírt adunk.

„Magától értetődik" — ez a szó a kulcs az emberek hősiességéhez. Ebből ered minden, az is, hogy az elemek erejére még elemibb erővel tudtunk felelni. Felötlik egy kép: az esőkkel, felhőszakadásokkal vert hatalmas vízgyűjtő-terület, az ember látja maga előtt a szilaj zúdulást, ahogy érből, patakból, folyóból igyekszik a tengernyi víz a Tiszába. És látja azt is — ha elég erősen lehunyja a szemét, biztosan látja: szerte az országban megnyílnak a titokzatos zsilipek, a szocialista emberség zsilipjei, indul a másik áradás. A Gátépítő a Gátromboló ellen.

Mindannak, a rendkívülinek, példátlannak, természetellenesnek, amit a hosszú árvízi hetek hoztak, így, ezzel a magától-értetődikkel felel a mi szocialista társadalmunk. Javainkat prédálta az ár, szegényebbek lettünk, erről is megvannak az első adataink. De, együtt a homokzsák-adogató országnyi láncban, jobban megismertük egymást, tettenérhettük magunkban azt a hatalmat, amely nem hagyja magát legyőzni. Ezért hihetjük, hogy a sokakat otthontalanná űző áradat évszakát az összetartozás új honfoglalásaként is emlegetik majd az emberség példáit csokorba kötő jövendő krónikások.

**SIMAI MIHÁLY**

# Száz év alatt megkétszereződött hazánk népessége

Megjelent az 1970. évi népszámlálás kiadványsorozatának első kötete, amely az összeírás előzetes adatait teszi közzé, csaknem 400 oldal terjedelemben. A kötet a többi között a népesség fejlődésének és megoszlásának alakulásáról ad képet. Az adatokból megtudjuk, hogy száz évvel ezelőtt — 1870. január 1-én, az első hivatalos magyar népszámlálás időpontjában — hazánk jelenlegi területén 5 millió lakos élt. Azóta a népesség száma 106 százalékkal — 10 315 597-re — növekedett. Jelenleg az ország területén 15 százalékkal többen élnek, mint a felszabaduláskor. A népsűrűség — a 93 030 négyzetkilométeres országterületre számítva — négyzetkilométerenként 111 fő, ami néggyel több mint 10 évvel ezelőtt volt.

Mindig a viszonylag békés időszakokban volt legmagasabb a népességszaporulat. 1890 és 1910 között ez az arány meghaladta az évi 1 százalékot. A legutóbbi évtizedben az átlagos szaporodás — évi 0,35 százalék — összehasonlítva az elmúlt század megfelelő adataival, igen alacsony. Ez a természetes szaporodás csökkenésének a következménye, amit főleg a csekélyszámú születés okozott.

A népszámlálási kötet megjelenésével egyidejűleg érdekes összeállítás készült az ország legidősebb lakóiról. A népszámlálást követően ugyanis — 1970 tavaszán — a számlálóbiztosok mégegyszer felkeresték a 90 éves és ennél idősebb lakosokat. A vizsgálódás célja az öregek életének megismerése volt. A kérdéseket úgy állították össze, hogy a feldolgozás a lehetőség szerint hűen tükrözze az öregkorúak élettörténetét és jelenlegi helyzetét. A vizsgálat alkalmával hat 104 éves lakost — öt nőt és egy férfit — találtak, ők az ország legöregebb állampolgárai. Az összeírt százévesek száma 49, közülük 35 nő és 14 férfi. A 90—99 évesek száma az adatfelvétel időpontjában megközelítette a hétezret — mintegy kétharmadrészük nő.

# A bolgár és a csehszlovák külügyminiszter Budapesten

Ivan *Basev,* a Bolgár Népköztársaság külügyminisztere és Jan *Marko,* a Csehszlovák Szocialista Köztársaság külügyminisztere szombaton Budapestre érkeztek, hogy részt vegyenek a Varsói Szerződés tagállamai külügyminisztereinek június 21—22-i tanácskozásán.

A Ferihegyi repülőtéren Ivan Basevet és Jan Markót *Péter* János külügyminiszter fogadta.