Furcsa eset a bíróság előtt

Lenyelte a százforintosokat

Kónya Piroska (Mihálytelek, Márvány utca 12.) furcsa rejtekhelyet választott a lopott pénznek. A szegedi járásbíróság dr. Salamon Erzsébet tanácsa előtt nem mindennapi történet bontakozott ki a nyomozati anyagból, a tanúvallomásokból.

Kónya Piroska már találkozott a törvénnyel; alig múlyt húsz éves, amikor üzletszerű kéjelgésért, házközösségben élő személy sérelmére elkövetett lopásért vonták felelősségre, majd újból lopás miatt került a vádlottak padjára. De szabadulása után sem gondolt becsületes elfoglaltságra, munkára, pedig három gyermekének eltartásáról kellett gondoskodnia. Ferde utakon, könnyű „módszerekkel" igyekezett pénzhez jutni. Például március 11-én Mihálytelekről szórakozni indult Szegedre. A Takaréktár utcai Halászcsárdában B. István is csatlakozott hozzá, akivel expressz gyorsasággal „megbarátkozott". Felkeresték Kónya Piroska egyik szegedi ismerősének lakását, ahol a *legalkalmasabb* pillanatban Kónya Piroska B. István zsebéből összesen 600 forintot tulajdonított el. Ezután elbúcsúztak.

Kónya Piroska számára az éjszaka nem ért véget: a Csirke csárdába ment, ahol a könnyen szerzett pénzen akart újabb örömöket keresni. De nem volt szerencséje. B. István időközben észrevette a lopást, s a rendőrség segítségével sikerült megtalálni Kónya Piroskát. Hogy a bűnjeleket Kónya Piroska elrejtse a lopott százforintosokat a szoknya derekába dugta. Ám két bankónak sehogyan sem talált jobb helyet — hát lenyelte őket... Az elrejtett 300 forint aztán előkerült, és Kónya Pisroska végül beismerte tettét.

A bíróság súlyosbító körülményként értékelte hogy hasonló bűncselekmények miatt már szabadságvesztésre ítélték; figyelembe vette, hogy három kiskorú gyermekéről nem gondoskodik. Kónya Piroskát a bíróság visszaesőként elkövetett lopásért egyévi szabadságvesztésre ítélte és két évre eltiltotta a közügyek gyakorlásától. A szabadságvesztést szigorított börtönben kell letöltenie.

Méhecskék

Méheket kellene írnom, de nem áll rá a kezem. Nagyapámtól szereztem első ismereteimet a kis hártyásszárnyúakról, aki igen szerette és tisztelte őket. Tőle tudtam meg, hogy a méh nem *döglik* meg, ha agyontapossák, vagy vízbefúl. A méh *meghal*. Éppúgy, mint az ember. Ha egész család pusztul el a zimankós télben, mint az idei is volt, akkor azt mondjuk: *lehalt*.

A fecske mellett talán ennek a parányi állatnak van a legnagyobb becsülete a szemünkben. Tökéletesen szervezett társadalmi életüket csodáljuk, szorgalmukról évezredek óta gyártjuk a példabeszédet. (Egyes társadalmakban tényleg hasznos lehetett rájuk hivatkozni. A méh-rabszolgák, méh-jobbágyok, méh-proletárok még soha nem csináltak rebelliót.) Bámuljuk a méhek geometriai ösztönét is. Olyan szabályos hatszöget formálnak a sejtekből, mintha mérnök segített volna nekik körzővel.

Minden csodálni való produkciójuk ellenére sem tartok közelebbi barátságot a méhekkel. A békés egymás mellett élést ők rúgták fel nagy gáládul vagy tizenöt esztendővel ezelőtt. Fájdalmas volt. Azóta a mézesüveget is gyanakodva veszem kézbe, s a fényképektől is borzongok, amelyeket „bogaras" barátom szokott mutogatni olykor. Imádott méhecskéiről szóló elbeszéléseit csupán kötelező udvariasságból hallgatom végig. Hanem legutóbb oda kellett figyelnem.

Barátom irodája bent van valahol a nagy gyártelep közepén. Nem csoda, ha meglepődött, amikor befutott hozzá valaki, s nagy lihegve előadta, hogy a legnagyobb daru traverzére egy méhcsalád telepedett. A kis Bakos Ibit már meg is szúrták. A kazánház környékén úgy kiürült a gyárudvar, mintha légiriadó lenne. Valaki mondta, hogy a mérnök elvtársnak vannak otthon a falujában..., ha lenne szíves megpróbálni leszedni őket..

Barátom nem sokat gondolkodott. Felkapta a sarokból az irodai papírkosarat, s elrohant a kétségbeesett ember után. Gyakorlott mozdulattal zuhintotta be a kis csavargókat a szokatlan tanyába. Egy szúrást kapott csupán, valamelyik kis ügyetlent a kosár széléhez szorította. Csodatevő szentnek járó tisztelet kísérte, ahogy ballagott a palackba zárt szellemmel. Dombóvári bácsi röpke félóra alatt lakást ügyeskedett az égből pottyant családnak. Alkalmas helyet is találtak nekik egy lapos gyárépület tetején. S ekkor megkezdődhetett az elcelődés: magasabb kerítést kell építeni, leltárba kell venni őket. Sőt, meg kell gyűrűzni mindegyiket! Az ügyes lakatos ezt is meg tudja csinálni...

A méhek mindezzel keveset törődtek. Azóta is élik évezredes megszokott életüket. Dolgoznak. Néhányan bizonyára kijárnak a távoli piacra, vagy átmerészkednek a városon néhány szál virág kedvéért. Többségük azonban ismeretlen anyagot, valami barnás-fekete port raktároz a hatszög alakú sejtekbe. Rozsda, vagy korom? Nem tudni. De hordják. Az ösztön parancsára. Elképzelem, mit mondanak a nehezelő királynőnek, aki korholó pillantással bünteti őket a haszontalan szerzemény miatt. Mit tegyünk? Ez van! Ehen is halnának szegények, ha a vidéki rokonok nem küldenének nekik időnként illatos falusi akácmézet, vagy a barátom nem vinne kristálycukrot a sarki csemegéből.

Még valamivel bizonyítják, hogy civilizált, valódi városi méhecskék: *fiasításuk nincs!* Egy darab se. Szinte hallom, amint a királynő leinti a sejtelmesen zümmögő Here herceget:

— Megőrült, darling? Ide, gyereket?!...

Annus József

Szegedi autósüzem sikere

A szovjet AVTOEXPORT Külkereskedelmi Vállalat fél esztendővel ezelőtt versenyt írt ki a magyar autójavító vállalatok és szervizek számára. A versenyben a javítás minőségét és az elvégzett munka mennyiségét értékelték, valamint azt, hogy melyik vállalat dolgozik legkevesebb garanciális hibával. A napokban értékelték az eredményeket és ennek alapján az első díjat, egy televizókészüléket, a Szegedi XI. sz. Autójavító Vállalat nyerte el, a szervizek versenyében a vállalat hódmezővásárhelyi szervize lett a második.

Vízen vannak már a halászok

Amíg a tengernyi belvíz sok kárt okoz a népgazdaságnak, a megáradt folyók bő halászzsákmánnyal fizetnek. A szegedi Kossuth Halászati Tsz valamennyi halásza már vaisázik, hálóz a Tiszán és a Maroson. Szokatlan, más esztendőkben nemigen szokott előfordulni: a harcsák már elhagyták téli vermüket. Nem ritka, hogy húsz, harminc kilón felüli „szürkerabló" is hálóba szalad. A Marosról és a Tiszáról eddig mintegy 90 mázsa halat szállítottak be csarnokukba a halászok. Az is rendhagyó jelenség, mintegy tíz éve ezt még nem tapasztalták: nagy csapatokban kerül a hálóba a folyóvizeken az úgynevezett kóc, amelynek ízletes, fehér húsa van. A nagyja most eléri a félkilós súlyt is. A tapasztalt halászok ebből arra következtetnek, hogy az idén mindvégig gazdag zsákmány ígérkezik az élő vizeken.

Eddig nemigen volt gyakorlat a szegedi halászok munkájában, hogy tavasszal is hálózzanak a telepített tavakban. Idén először történt, hogy a rókusi Búvár-tavat meghálózták, hogy a tavaly odatelepített kétnyaras pontyokat és busákat, amelyek növekedésükben elérték a másfél, sőt három kilogrammot is — piacra dobják.

L. F.

röviden

— **Újabb tévéajándék.** A szegedi ÁFOR és a kisteleki kirendeltség dolgozóinak összegyűjtött pénzéből vásárolt televíziós készüléket ma, pénteken, ünnepélyesen adják át Kisteleken ajándékképpen a Petőfi utcai általános iskolának.

— **Gábor Marianne** festőművész képeiből nyílik kiállítás ma, pénteken délután 5 órakor a Képcsarnok Vállalat Kárász utcai kiállítótermében. Megnyitót mond Rónai Mihály András író.

Szegedi tanulók sikerei

Az országos középiskolai tanulmányi versenyben szépen szerepeltek a szegedi középiskolák tanulói, és 22-en jutottak tovább a második fordulóba, mely április 15—18-a között lesz. A második forduló résztvevői: fizika: Iglói Ferenc, Ormos Pál (Radnóti Gimnázium), Szendrei Ágnes, Klebniczky József (Ságvári Gimnázium); matematika: Iglói Ferenc, Katona Endre, Sonkoly Pál, Varga Zsuzsanna (Radnóti Gimnázium), Dombi Gábor, Szendrei Ágnes, Szendrei Mária (Ságvári Gimnázium); kémia: Szendrei Mária (Ságvári Gimnázium), Remák Géza (Radnóti Gimnázium); biológia: Hatvani Ágnes, Bogdány Anikó, Motika Dezső, Remák Géza, Varró Andrea (Radnóti Gimnázium), Tari Irma (Ságvári Gimnázium), Mihály András (Tömörkény Gimnázium); földrajz: Kabók Zsuzsa és Kuba Attila (Radnóti Gimnázium).

— **Elkészült a vasutas munkásszállás.** Április elejére befejezték a MÁV szegedi új munkásszállásának építését az Indóház téren. A négyszintes, 80 személy elhelyezésére alkalmas, orvosi rendelővel, betegszobával, művelődési teremmel ellátott épületet a Szegedi Tervező Vállalat tervezte, s a MÁV szentesi építési főnökségének magasépítő részlege építette, mintegy 6 millió 700 ezer forintos beruházásból. Az új vasutas munkásszállást ma, pénteken adják át rendeltetésének.

— **Kiállítások.** Több vállalatnál, intézménynél rendeznek kiállításokat, ahol bemutatják negyedszázados fejlődésünket, valamint Lenin életét és munkásságát. Tegnap, csütörtökön a MÁV Szegedi Igazgatóságának tanácstermében Elek György igazgatóhelyettes nyitotta meg a KISZ által rendezett kiállítást. Ma Sándorfalván, a községi pártszervezet székházában nyitják meg a Lenin útján a szocializmus 25. évében című kiállítást.

— **Műszaki hónapot** tartanak a kenderfeldolgozó ipar szegedi gyáraiban április 20-ig. A műszaki rendezvények nyitányaként több szakmai filmet mutattak be a textilipar technikai és technológiai újdonságairól. Ugyancsak a műszaki hónap rendezvényei között szerepelt egy előadás, amelyben a gumiipar által használt szövetek fejlesztésével foglalkoztak.

— **Major István festményeiből** nyílik kiállítás ma, április 3-án délután Üllésen, a művelődési otthonban. Az üllési pedagógus tizenöt képével mutatkozik be első önálló kiállításán.

Új kiadvány: a Szegedi Műsor

A színház, a művelődési otthonok, a könyvtárak, a múzeum, a klubok és más kulturális intézmények közös füzeteként áprilisra megjelent a Szegedi Műsor című kiadvány, a városi tanács művelődésügyi osztályának gondozásában. A műsorfüzet tartalmazza ezeknek az intézményeknek a teljes havi műsorát, így eligazít az ismeretterjesztő és szórakoztató programokban.

Az ezentúl havonta megjelenő műsorfüzetet a mozikban, a művelődési otthonokban és a hírlapárus-pavilonokban lehet megvásárolni.

Kép a jövőből

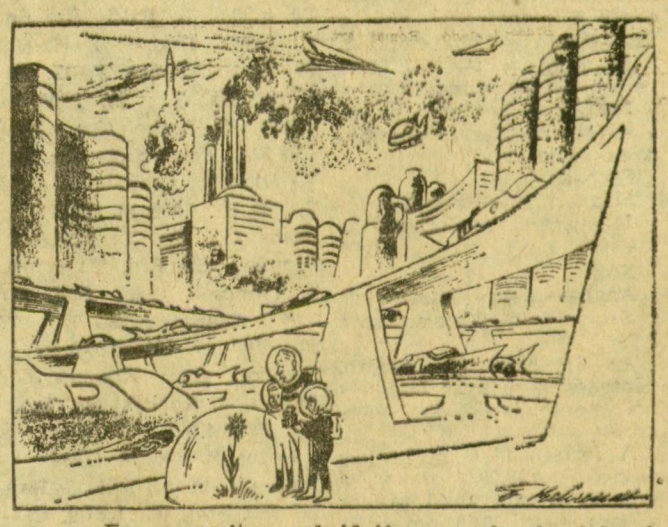

— **Ez az, amit annak idején az emberek virágnak hívtak.**

Tisztítják a csatornákat

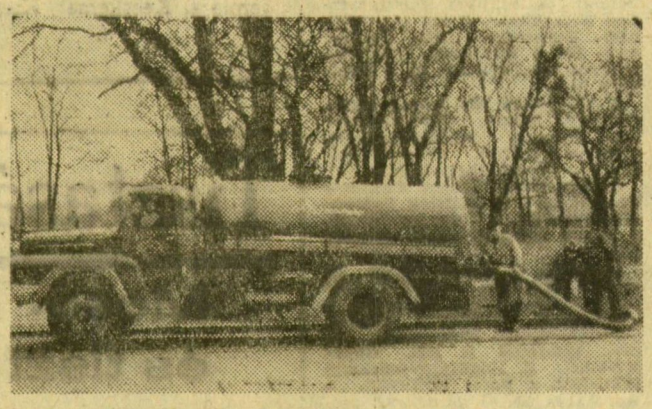

A csatornaművek szippantókocsija a napokban megkezdte a csatornák tisztítását a Belvárosban. Tegnap már három kocsi dolgozott a Lenin körúton belül. Egyben a Marx térhez vezető főközlekedési utak mentén is rendbe hozták a csatornákat. A jövő héten kezdik meg a Felsőváros csatornahálózatának tisztítását. Ez a munka folyamatosan tart majd a téli fagy beálltáig

Gyászközlemények

Köszönetet mondunk gyászunkban tanúsított részvétükért, együttérzésükért mindazoknak a rokonoknak, ismerősöknek, jó barátoknak, a MÁV rakodógép, a Tiszamalom, a központi számlázás dolgozóinak és az SZVSE birkózóinak, akik szeretett halottunk, HÓNH JÓZSEF temetésén megjelentek, sírjára emlékezésül koszorút és virágot helyeztek. A gyászoló család, Gergely u. 6/a. T. 243.

Köszönetet mondunk mindazon rokonoknak, ismerősöknek, munkatársaknak, akik szeretett halottunk, KISS JÁNOS temetésén megjelentek, részvétükkel és virágaikkal mély fájdalmunkat enyhíteni igyekeztek. Gyászoló család, Csongrádi sgt. 26. T. 232.

Köszönetet mondunk gyászunkban tanúsított együttérzésükért, részvétükért mindazoknak a rokonoknak, ismerősöknek, munkatársaknak, akik drága halottunk, BARNA ISTVÁN temetésén megjelentek, sírjára emlékezésül koszorút és virágot helyeztek. Gyászoló család, Petőfi S. sgt. 35. T. 234.

Közlemény

(x) Felhívás: Felhívom a galambtartók figyelmét, hogy a tavaszi vetések megvédése érdekében a Szeged m. j. Városi Tanács 3/1959. sz. rendelet 14. § (3) bekezdésében biztosított jogomnál fogva 1970. április 6-tól 1970. április 30-ig galambzárlatot rendelek el. A zárlat megtartását ellenőriztetni fogom és a megszegők ellen szabálysértési eljárást kezdeményezek.

Munkaalkalmak

Gépírót azonnali belépéssel felveszünk. „Gyakorlott" 402. jeligére a Sajtóházba.

Könyvelőket, tehergépkocsi-vezetőt azonnali felvételre keres a VIDIA Kereskedelmi Vállalat szegedi telepe, Szeged, Bakay Nándor u. 52. sz.

Könyvesbolti eladót alkalmazunk. Felvételhez érettségi szükséges. Móra Könyvesbolt, Szeged, Kárász u. 5. x

Ápolókat, betanított munkást és több éves gyakorlattal rendelkező gépkocsivezetőt felvesz a szegedi Mentőállomás: Szilágyi u. 5. x

A szegedi Felszabadulás Asztalos Ktsz felvételre keres asztalos szakmunkásokat és segédmunkásokat. Minden második szombat szabad. Jelentkezni munkaügyi osztályon, Bárka u. 1. sz. alatt. x

Gépírni tudó adminisztrátort helyettesként, továbbá konyhai dolgozókat, takarítónőket és segédmunkást alkalmaz a Gyermekkórház, Szeged, Odesszai krt. 35. sz. x

Gépírni tudó általános adminisztrátort állandó munkára felveszünk. Két fő női munkaerőt új-gumi gyártásra betanítunk. Gumi és Műanyag Ktsz, Szeged, Körtöltés u. 35.

AFIT XI. Autójavító Vállalat új üzemébe felvesz autószerelőt, lemezlakatost, vasesztergályost, kovácsot, géplakatost és segédmunkást. Jelentkezés, Vásárhelyi Pál út 4.

A Szegedi Építő Ktsz azonnali belépéssel felvesz: kőműves, épületbádogos szakmunkásokat, kőműves segédmunkásokat, vízszerelő és bádogos részlegvezetőt, építőipari teljesítmény elszámolót. Jelentkezés a szövetkezet Brüsszeli krt. 8. sz. alatt, a munkaügyön.

A Royal Szálló megnyitásához az alábbi munkakörök betöltéséhez előjegyzéseket felveszünk: közgazd. érettségivel rendelkező adminisztrátornő, érettségizett, több nyelvet és gépelni tudó telefonközpontosnő, szobalány, szállodai takarító, londiner, vizsgázott liftes, vizsgázott fűtő, kapus, személyzeti portás, udvaros, szakképzetlen fiatal eladó, kézilány, konyhai segédmunkás, éjszakai takarító. Jelentkezni lehet a Hungária Szálloda munkaügyi osztályán.

Takarítónőket felvételre keres intézmény. Jelentkezés: Bal fasor 39—45. x

A PNYV Szegedi Textilművek keres azonnali belépéssel női munkavállalókat takarító, valamint segédmunkás és betanuló munkakörökbe. Keresünk továbbá férfi segédmunkás munkavállalókat felvételre. Jelentkezni lehet a Textilművek munkaügyi osztályán.

Kőműveseket és segédmunkásokat keres a Haladás Mgtsz, Szeged, Bérkert u. 119.

A Minőségi Cipőgyár Szegedi Gyáregysége felvételre keres felsőrész-, aljakészítő szakmunkásokat és segédmunkásokat. Jelentkezés: Római krt. 21.

16 évet betöltött lányokat szövő-átképzősnek felvesz a Pamuttextilművek Jacquard Szövőgyára. A betanulási idő 12 hét, ezen idő alatt havi 1000 Ft bruttó fizetést és napi 1 Ft-ért ebédet és 2 szabad szombatot biztosítunk. Lakást minimális térítés mellett leányotthonszerű elhelyezésben adunk. Kiképzés után igen jó 1600—2000 Ft közötti kereseti lehetőséget nyújtunk. JELENTKEZÉS: írásban a PTM Jacquard Szövőgyár üzemgazdasági osztályán. Budapest XIII., Szekszárdi u. 19—25.

Felveszünk 16 év feletti, munkakönyvvel rendelkező férfiakat és nőket szövődei, fonodai betanított és segédmunkára. A vállalatnál levő bérezés és szociális kedvezmények a kollektív szerződés szerint, melyről levélben részletes tájékoztatást adunk. Levélcím: Kőbányai Textilművek, Budapest X. ker., Gyömrői út 90. Munkaerő-gazdálkodás. xBp. 3835

Szegedi Mérlegkészítő Ktsz felvételre keres fiatal lakatos szakmunkásokat és segédmunkásokat. Szabad szombat van. Jelentkezni lehet: Szeged, Lengyel u. 26. sz. alatt részlegvezetőnél.

ÁRAMSZÜNET

A Délmagyarországi Áramszolgáltató V. közli, hogy április 8-án 7 órától 16 óráig áramszünet lesz Szőreg községben, Iskola u.-tól Újszentiván felé eső területen.

A GELKA

április 4-én és 5-én

ünnepi ügyeletet tart

a város területén.

Telefonhívás reggel 8-tól du. 16-ig

a *12-493, vagy 15-761 számokon.*