SPORT

Egygólos vereség a kézilabda VB-n

Kedden újabb mérkőzéseket játszottak le a franciaországi férfi kézilabda VB-n. A legjobb 8 közé került magyar válogatott ezúttal Jugoszláviával játszott és 11:10 (5:6) arányban vereséget szenvedett.

Megkezdődött a műkorcsolyázó világbajnokság

Kedden reggel Ljubljanában megkezdődtek az 1970. évi műkorcsolyázó- és jégtánc-világbajnokság ötnapos küzdelmei. Elsőként a férfiak 22 főnyi mezőnye mutatott be három kötelező gyakorlatot.

A magyar színeket a 15 éves Vajda László képviseli. Rajtja nem túl jól sikerült, mert a három gyakorlat után a 19. helyen áll. Mögötte egy francia, egy japán és egy jugoszláv sportoló található még.

Három kötelező gyakorlat után az élcsoportban a helyzet a következő:

1. Nepela (csehszlovák) 526,3 pont.
2. Wood (USA) 524,7 pont.
3. Zöller (NDK) 504,2 pont.
4. Pera (francia) 499,9 pont.
5. Petkevich (USA) 488,6 pont.
6. Csetveruhin (szovjet) 468,7 pont.
19. Vajda (magyar) 385,4 pont.

A további három kötelező gyakorlatot szerdán reggeltől mutatják be a férfi műkorcsolyázók.

Új szemléletű csapatot!

Machos Ferenc az ifjúsági válogatottról

Labdarúgásunk fejlődésében, a hullámvölgyből kijutásban központi kérdés a fiatalság, az utánpótlás nevelése. Ezért kerestük fel Machos Ferencet, aki 1969. január 1-től az ország legtehetségesebb fiatal labdarúgóival foglalkozik, sokrétű, felelősségteljes, de nagyon szép feladatot tölt be mint ifjúsági szövetségi edző. A következő kérdésekre kértünk tőle választ:

— Mi a feladata, tevékenysége Önnek, mint ifjúsági szövetségi edzőnek?

Hadd kezdjem azzal, hogy szívesen adok interjút a Délmagyarországnak, mert úgy érzem, Szeged jelentős állomása volt pályafutásomnak. Sokat köszönhetek a város sportszerető közönségének, akik megértően fogadták kezdő szereplésemet, biztatásukkal hozzájárultak ahhoz, hogy kellő önbizalmat szerezzek a magas követelményekkel szemben. A kitűnő edzőre, Kalocsai Gézára és az akkor tevékenykedő vezetőségre, nagy szeretettel emlékezem.

A tárgyra térve a feladatok sorrendje a következő: 1. kiválasztás, 2. képzés, 3. foglalkoztatás, 4. versenyeztetés, 5. ellenőrzés.

A kiválasztás évenként a húsvéti szünetben, a megyei tornákkal kezdődik. Összesen 345 játékost láthatunk ezeken a tornákon, melyeket 5 vidéki városban és Budapesten rendeznek meg.

Az 1970-ben megrendezésre kerülő tornán a kiírás értelmében az 1952. VIII. 1., illetve 1953—54—55. évben született játékosok vehetnek részt. Ez tehát az alapja a további munkának. Az ifjúsági bizottság által megbízott szakemberek, a csapatok edzőivel karöltve egységes, előre megbeszélt szempontok alapján választják ki az egyes csoportokból a legtehetségesebb 15 játékost. Ezek a játékosok az országos területi döntőn (ahova már csak leszűrve kerül a legjobb 90 játékos) bizonyítják rátermettségüket.

A munka soron következő két állomása a képzés és foglalkoztatás. Ez tulajdonképpen a minden évben létrehozott tatai táborban kezdődik. Ide már csak az általam kiválasztott 40 legjobb játékos kerül. A fizikai képességek, a technikai-taktikai szint, a játékügyesség felmérése után, egész évben foglalkoztatjuk a játékosokat rendszeresen, és alakítjuk ki az új UEFA csapatot.

Szorosan kapcsolódik ehhez a versenyeztetéshez, a hazai és nemzetközi mérkőzéseken való szereplés, az adott időszakban megszabott szempontok, feladatok szerint.

Ellenőrzés alatt az egészségügyi, nevelési és szakmai feladatok összességét értem. (Többek között a sportoló megismerése, magatartása, a kollektív szellem kialakítása, a klubokban végzett munka mennyisége, minősége. A munkahelyekkel, iskolákkal való kapcsolat megteremtése, szülőkkel való kapcsolat kialakítása. Sportorvosi ellenőrzések, vizsgálatok stb.)

A húsvéti tornától kezdve egész évben tart a munka. Az év végére kialakul az UEFA csapat. Röviden az előkészítő munkáról ennyit.

— Milyen erőt képvisel ma az UEFA csapatunk?

Mindenekelőtt szeretném megjegyezni: a mindenkor meglevő magyaros hagyományok mellett, törekednünk kell arra, hogy kialakítsuk fiataljainkban a nemzetközi szintnek megfelelő helyes játékszemléletet. Az ütközések, közelharcok bátor vállalása, a kapuk előterében és a mezőnyben történő fejjáték szükségszerűsége, az akarati, erkölcsi tényezők előtérbe helyezése volt ezen a téren fő feladatunk. A célnak megfelelően elméleti képzés formájában kellő időt fordítottunk erre. A gyakorlati tapasztalat azt mutatja, hogy fiataljaink rendkívül fogékonyak. Lemérhető az előrelépés ezen a vonalon, s ez igen biztató. A kezdeményező készség magas színtre emelkedése mindenkor az egyéni adottságokat veszi figyelembe, az egyén értelmi szintjének megfelelően. Az egyoldalú taktikai feladatok meghonosítása ifjúságunknál súlyos bűn. Káros hatásai nagyobb feladatoknál mutatkoznak. Nem részletezem, de meg kell mondanom, hogy nagyon sok, komoly tehetség veszett el ennek következtében. Még nem tartunk ott, hogy felelőtlenül kijelentsem, hogy ifjúsági csapatunk (figyelembe véve az adott időszakot) sokat tud. De elmondhatom, hogy új szemléletű csapat kerül az UEFA tornára, és biztos, hogy mindent el fog követni a sikeres szereplés érdekében.

— Milyen a programjuk?

Az előbb felsoroltak mutatják, hogy hol tartunk. A legfőbb feladat a csapat „összedolgozása", a játékügyesség további fejlesztése. Az előző gyakorlattól eltérően kétnapos foglalkoztatásokat tartunk: az első napon a kívánt fizikai szint megtartásával — az időszaknak megfelelően —, a másodikon technikai-taktikai edzésekkel, mérkőzésekkel. Fontosabb állomások: április 11—12-én nemzetközi torna Belgrádban. Május 2-án: Magyarország—Lengyelország találkozó Budapesten. Május 14-én: utazás Skóciába.

A keret 18 tagú. Faragó Lajos a Bp. Honvéd volt kapusa (jelenleg a Bp. Honvéd ifjúsági csapatának az edzője), és Markovits Tibor testnevelő tanár a segítőtársam. Faragó Lajos a kapusokkal foglalkozik rendszeresen, Markovits Tibor pedig a fizikai felkészítésben segédkezik.

— Kiket tart az UEFA keretben a legtehetségesebb játékosoknak?

Nevesebb játékosok szerintem: Bencze kapus, Horváth balfedezet, Musha csatár, Gass csatár és Fehérvári csatár. Mind átlagon felüli képességű, a jövőt nézve a legtehetségesebb játékosaink.

Befejezésül pedig még annyit: mind a hazai, mind a nemzetközi mérkőzéseken arra törekszünk, hogy játékosaink fokozatosan emelkedő teljesítményt nyújtsanak és a csapat eredményesen szerepeljen. Mindez egészséges önbizalmat ad és fokozza a teljesítőképességet, úgyhogy az UEFA tornára magasfokú-teljesítményképes csapatunk lehet.

Bánfalvi József

Ma: kupanap

A három népszerű nemzetközi európai labdarúgó-kupában (BEK, KEK és EVK) 13 ország 24 csapata várja az újabb mérkőzéseket. A megoszlás: Angila: 4 csapat: Leeds U., Manchester C., Newcastle U., Arsenal. Olaszország: 3, Fiorentina, Róma, Internazionale. Belgium: 2, St. Liege, Anderlecht. Hollandia: 2, Feijenoord, Ajax. Lengyelország: 2, Legia Varsó, Gornik Zabrze. NDK: 2, Vorwaerts Berlin, Carl Zeiss Jena. NSZK: 2, Schalke 04, Hertha BSC. Törökország: 2, Galatasaraj, Göztepe Izmir. Bulgária: 1, Levszki Szófia. Jugoszlávia: 1, Dinamo Zagreb. Portugália: 1, Academica Coimbra. Románia: 1, Dinamo Bacau. Skócia: 1, Celtic.

Ma, szerdán, az Anderlecht és a Newcastle United kivételével valamennyi együttes pályára lép. A tét mindhárom kupában a négybe jutás.

Kis iskola — jó csapat

A nemrégiben befejeződött szegedi teremkézilabda-bajnokságban a Szegedi Kőrösy József Statisztikai Technikum női csapata nyerte az első osztályú bajnokságot. A Tisza-parti iskola kézilabdásai már évek óta a megyei I. osztályú szabadtéri bajnokságban vesznek részt. Bár tavaly csak közepesen szerepeltek a lányok, most a teremben kitettek magukért.

— A sikert elsősorban azzal magyarázhatom — mondta kérdésünkre Palásthy Pál, az iskola testnevelő tanára —, hogy több jó, gólképes játékosunk van. A teremben a legtöbb női csapat csak egy góllövőre épített, egy embert viszont a kis pályán aránylag könnyen lehet semlegesíteni. Nálunk Boda, Nagy, Wolford és Pálfi felváltva dobálták a gólokat, sokszor valósággal lerohanták az ellenfelet...

Szerintünk a siker másik alapja a lelkesedés, a sportszeretet. A játékosok közül például Nagy Ágnes tavaly végzett, most már dolgozik, de azért nem lett hűtlen csapatához, Tagja a vezetőségnek is, az intézői teendőket látja el.

Metzger Károly felvétele

A „Stati" csapatának játékosai (balról jobbra): Juhász Eszter, Gyémánt Katalin, Boda Edit, Nagy Ágnes, Gazdagh Rozália, Fekete Margit, Vasas Erika, Cserenyecz Erzsébet. Szerepelt még Martonosi Hajnalka, Pálfi Ilona és Wolford Mária

— Mi, lányok, jóban, rosszban együtt vagyunk — mondta Nagy Ágnes. — Pedig nemigen van lehetőségünk arra, hogy különösképpen szórakozzunk. Éppen ezért jól esett, amikor az utolsó terembajnoki mérkőzés után az iskola vendégül látott bennünket...

A Statisztikai Technikumban iskolai sportkör működik. A sportkör a TS-től anyagi juttatást kap, de emellett az iskola igazgatósága felszereléssel támogatja a kézilabdásokat. Két évvel ezelőtt kapufákat, tavaly pedig hálókat kaptak. A technikum diákotthonának udvarában saját pályájuk van. Ezek is azt bizonyítják, hogy Szeged legkisebb létszámú középiskolájában törődnek a sporttal, és ez nagyban hozzájárul a jó eredmények eléréséhez.

M. K.

A hét sportolói

A SZAK NB I-es tekecsapatai a bajnokság első fordulójában biztosan győztek, s ezért a férficsapatból és a női csapatból is egy-egy versenyző bekerült a hét legjobbjai közé.

Balról jobbra: dr. Szamosszegi Béla, aki a SZAK—Pécsi Gázmű tekemérkőzésen a mezőny legjobbja volt, Hódi Valéria, aki a SZAK—BKV Előre tekemérkőzésen 455-ös eredményével nagyszerű egyéni eredményt ért el, Gitay Zoltán (SZVSE), aki az országos II. osztályú birkózóbajnokságon győzött súlycsoportjában, Bárdóczky András (Postás), aki a SZEOL SC országos kardvívóversenyén győzött.

Három első hely

Vasárnap Debrecenben hét egyesület részvételével II. osztályú minősítő cselgáncsversenyt rendeztek, amelyen a SZEOL gárdája jól szerepelt. Az öt súlycsoportból a szegediek három első helyet szereztek. Győztek: Fekete Zoltán, Apró György és Körmöczi Alajos. Második lett Kókai Ferenc és Szabó Ödön, harmadik helyen végzett Szabó László, Nádas Géza és Kiss Pál. A pontversenyt fölényesen nyerték a szegedi fiúk Debrecen és Miskolc csapata előtt.

Játékosok, játékvezetők a labdarúgó VB-n

A május 31-e és június 21-e között Mexikóban sorrakerülő labdarúgó-világbajnokság döntőjében a résztvevők egyike-másika „kis jubileumot" ünnepel.

A játékosok közül valószínűleg a nyugatnémet Uwe Seeler, Schnellinger és Pelé viszi majd el a pálmát, hiszen mindhárman már 1958-ban részt vettek VB-n, s nem hiányoztak az 1962-es és 1966-os világversenyről sem. Jelenleg is biztos pontnak számítanak csapatukban.

A játékvezetők között már kevés a veterán. A 30 jelöltből talán csak a 41 éves japán származású, perui Arturo Yamasaki számít annak, akinek 1962-ben Chilében volt a világbajnoki premierje, a Magyarország—Argentína, az NSZK—Jugoszlávia és a Brazília—Chile mérkőzést vezette, ezenkívül partjelzőként működött még a Chile—Svájc találkozón. Négy évvel később Angliában is jelentős szerephez jutott, többek között az Anglia—Franciaország mérkőzésen „fütyült", s határjelzőként segítette a vezetőbírót a Magyarország—Brazília és az Anglia—Portugália mérkőzésen.

A világbajnokságon a magyar játékvezetők közül Emsberger Gyula tatabányai bíró működik majd, aki 1924-es születésű és az egyik legrégibb magyar FIFA-játékvezető. Eddig több mint száz NB I-es mérkőzést és számos nemzetközi találkozót vezetett.

SAKK

Nagy érdeklődéssel várták a szegedi sakkozók az OB II vasárnapi 3. fordulóját. A bajnoki táblázat első helyén álló Bp. Pedagógus és a második helyen álló SZVSE összecsapása kitűnő sakk-csemegének ígérkezett. Az SZVSE-nek itthon győznie kellett, ha be akarta hozni minimális egypontos hátrányát. A végig izgalmas mérkőzés szenzációs eredménnyel végződött, az SZVSE 10:4 arányban legyőzte a Pedagógust, s ezzel a nagy pontarányú győzelmével az első helyre került.

Győztek a szegedi sakkozók közül: Gergely, Széles, Dallos, Berecz, Árva, Rezsek és Juhász. Hat játszma döntetlenül végződött s csupán egy játszmát nyertek meg a pestiek.

Bemutatjuk a mérkőzés egyik érdekes játszmáját, amelyben Széles Károly pompás tisztáldozattal rombolta szét ellenfele állását:

Világos: Széles (SZVSE)
Sötét: Hudy (Pedagógus)

1. e4, c5, 2. Hf3, d6, 3. d4, cxd4, 4. Hxd4, Hf6, 5. Hc3, a6, 6. Fg5, e6, 7. f4, h6, 8. Fh4, Vb6, 9. Vd2, Vxb2, 10. Bb1, Va3, 11. Fxf6, gxf, 12. f5!, Va5, 13. fxe, fxe, 14. Fc4, Ve5, 15. 0—0, b5, 16. Fxb5+!!, axb, 17. Bxb5, d5, 18. exd, Vg5, 19. Vf2, e5, 20. He4!, Vf4, 21. Ve1, Vxf1+, 22. Vxf1, exd, 23. Vf6, Bh7, 24. Bxb8, Bxb8, 25. Ve5+, Kd8, 26. Vxb8, Bb7, 27. Vf4, Bb1+, 28. Kf2, Fb4, 29. d6, Fe1+, 30. Kf3, Bb7, 31. Vf8+, Kd7, 32. Hc5+, sötét feladta!

*

67 éves korában váratlanul elhunyt Varga István, megyénk egyik éljátékosa. Évtizedeken át a makói csapatban játszott, majd 1958-ban az SZVSE-be lépett s ez év elején igazoltatta vissza magát a makói csapathoz. Mint csillagos elsőosztályú minősítésű sakkozó főleg az országos csapatbajnokságon szerepelt szép sikerrel. Vasárnap reggel a megyei egyéni bajnokságra indult el Makóról, de Szegedre már nem jutott el. Versenyzői magatartása példamutató volt, a mindig barátságos, kedves Pista bácsit mindenki szerette. Emlékét kegyelettel őrzik megyénk sakkozói.

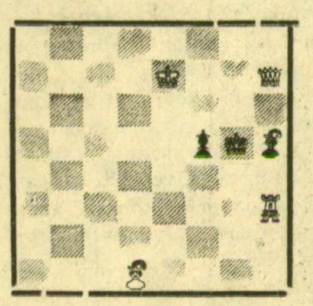

Világos: Ke7, Vh7, Bh3, Fd1 (4)
Sötét: Kg5, Fh5, gyalog: f5 (3)
Világos indul s a második lépésben mattot ad! (Zagorujko feladványa.)

A múlt heti feladvány megoldása: 1. Kc4!

S=O=R=O=K=B=A=N

Ma, szerdán SZEOL—Kossuth SE barátságos labdarúgó-mérkőzés lesz Szegeden, a Tisza-parti stadionban, délután 3 órai kezdettel.

*

Budapesten kezdte a bajnokságot a Szegedi VSE NB I-es férfi tekecsapata, és az idénynyitón a BKV Előrétől 7:1, 5333:5097 arányú vereséget szenvedett. A Vasutasból Mártusz István ért el kiemelkedő eredményt, 884-es teljesítményével bekerült a forduló legjobb csapatába.

*

„Biztos, hogy Moszkva lesz az 1976. évi nyári olimpiai játékok házigazdája" — írja a Tuniszi Sport című lap — Avery Brundage-nak, a NOB elnökének és számos olimpiai bajnoknak egybehangzó véleménye alapján.

*

Befejeződtek Spanyolországban az „A" és „B" csoport küzdelmei a férfi kosárlabda BEK-ben. Az „A"-csoportból a Slavia Prága és a sokszoros kupagyőztes Real Madrid, a „B"-csoportból a CSZK Moszkva és az olasz Ignis Varese jutott a középdöntőbe. A következő forduló mérkőzéseit március 28-ig bonyolítják le, április 9-én lesz a döntő, Szarajevóban.

*

Nyolcvanhat éves korában Budapesten elhunyt Lovas Antal, a magyar hosszútávfutás múltjának egyik ismert alakja. Az első világháború éveiben nyert országos bajnokságot 2 mérföldtől kezdve felfelé a különböző távokon sokszor javított csúcsot. Indult a londoni, majd 40 éves fejjel — a maratoni futásban — a párizsi olimpián, s idős korában is rendszeresen futott.

DÉLMAGYARORSZÁG — A Magyar Szocialista Munkáspárt Szeged városi bizottságának napilapja — Főszerkesztő: F. Nagy István — Szerkesztőség és kiadóhivatal: Szeged Magyar Tanácsköztársaság útja 10., telefon: 13-535, 13-003. — Felelős kiadó: Kovács László. — A lapot nyomja: Szegedi Nyomda Vállalat, Szeged, Bajcsy-Zsilinszky u. 28. (Index: 29 053). — Előfizetési díj egy hónapra 20 forint