Stock János vezérőrnagy előadása Szegeden

Honvédelmi, katonai témával foglalkozó előadás zajlott le tegnap délelőtt Szegeden, a Szabadság Filmszínházban. Ugyancsak e témával kapcsolatos filmeket is vetítettek Csongrád megye és Szeged politikai, állami életének vezetői, a pártalapszervezetek titkárai, a fegyveres testületek, valamint a különböző intézmények képviselői előtt. Részt vett az eseményen *Rózsa* István, a megyei pártbizottság titkára, *Török* László, a megyei tanács vb elnöke, *Ozvald* Imre, a városi pártbizottság titkára, *Csápenszki* István, a járási pártbizottság első titkára is. Rózsa István bevezető szavai után *Stock* János vezérőrnagy tartott előadást honvédelmünk helyzetéről, hadseregünk és dolgozó népünk felkészültségéről. Ismertette a NATO és a Varsói Szerződés létrejöttének történelmi-politikai körülményeit, jellemezte a világ és Európa mai erőviszonyait, a szocialista országok, mindenekelőtt a Szovjetunió katonai felkészültségét és harcukat az agresszív, imperialista katonai szövetségek ellen, az európai kollektív biztonságért, a világbékéért. — Jó tudni, hogy erős a szocialista világrendszer, mérhetetlenül erős a Varsói Szerződés — állapította meg az előadó. — Részint ezzel magyarázható, hogy 1945 óta béke van a földön, nem tört ki a harmadik világháború. Ebből a történelmi tényből következik, hogy erősítsük honvédelmünket, erősítsük a Varsói Szerződést és ne csak a tényleges hadsereg, hanem az egész társadalom, annak minden tagja tegyen meg mindent, amit e kor követel a haza védelme érdekében. Tartsuk szem előtt, hogy az imperializmus a sorozatos háborús provokációk kudarcai ellenére sem mondott le arról a szándékáról, hogy gyengítse, s ha lehetősége nyílna megsemmisítse a szocializmust, a haladás erőit.

Izrael újabb agressziója

● **Tel Aviv (Reuter, UPI, AP)**

Tel Aviv-ban a hadsereg szóvivője elmondotta, hogy izraeli páncélos egységek a légierő előkészítésével és támogatásával keddre virradó éjjel átkeltek a csatornán és támadást intéztek 50 kilométer hosszúságban az Egyesült Arab Köztársaság Szuezi-csatorna menti partszakasza ellen. Az 1967-es háború óta legnagyobb szabású katonai akcióját, amelyet az izraeli szóvivő rajtaütésnek nevezett, Szuez városától 40 kilométerre délre hajtották végre. A támadó izraeli egységek — a szóvivő szerint — „megsemmisítettek katonai táborokat, radarberendezéseket, katonai szállítójárműveket és bombáztak egy föld-levegő rakétatámaszpontot".

Az izraeliek a szóvivő szerint mindössze egy repülőgépet vesztettek. Déltájban az izraeli csapatok visszatértek kiindulási állásaikba.

● **Kairó (AFP)**

Az EAK kormánya kedden az esti órákban a következő közleményt hozta nyilvánosságra az izraeli támadásról:

Egy partmenti sziget és egy parti hegyfok ellen intézett légitámadás után több izraeli vízi szállítójármű legénysége megpróbált a Szuezi-csatorna nyugati partján partraszállni. Az izraeli akcióra helyi idő szerint délelőtt 10 órakor került sor. Az egyiptomi erők felvetették a harcot a támadókkal és lelőttek három izraeli repülőgépet. A két izraeli partraszállító hajó elsüllyedt, s ezen kívül a támadók súlyos veszteségeket szenvedtek emberben és hadianyagban.

Az egyiptomi egységek visszavonulásra kényszerítették a támadó izraelieket — fejeződik be a katonai közlemény.

● **Washington (MTI)**

Az Egyesült Államok vonakodik nyíltan elítélni az Egyiptom ellen végrehajtott legújabb izraeli agressziót. Az amerikai külügyminisztérium szóvivője kedden csupán azt mondotta, hogy az Egyesült Államok elítél „mindenfajta lépést, amely tűzszünetet megsérti, történjék reguláris, vagy irreguláris erők által".

Díszszemle Szófiában

● **Szófia (MTI)**

Az emlékezés és a magabiztos erő ünnepe — talán így jellemezhető a bolgár szocialista forradalom 25. évfordulója alkalmából kedden Szófiában rendezett katonai díszszemle... Reggel 9 órakor a Szeptember 9. téren, Georgi Dimitrov mauzóleumának mellvédjén megjelentek a bolgár párt és állam vezetői, társaságukban ott voltak az ünnepségre érkezett külföldi párt- és kormányküldöttségek vezetői. Az ünneplő tömegtől zsúfolt tér fölött mély morajjal repülőgépek húztak el, az égre írva a történelmi évfordulót: 25. A tüzérség is 25 díszössztűzzel köszöntötte az ünnepséget, amelyet Dobri Dzsurov hadseregtábornok, nemzetvédelmi miniszter rövid beszéde vezetett be.

A díszszemlét az egykori partizánok zászlaja alatt és egyenruhájában érkező csoport nyitotta meg. A partizáncsoport felvonulása csupán szimbólum, emlékeztető volt. Máris jöttek a bolgár néphadsereg korszerűen felszerelt egységei, a gyalogság, a haditengerészet, a tüzérség képviselői. Több mint fél órán át vonultak keresztül a Szeptember 9. téren a különböző gépesített egységek, tengerészgyalogság, tüzérség, kétéltű páncélosok. Előbb a nehéz tankok dübörgése remegtette meg a várost, aztán a szuperszónikus vadászrepülőgépek, majd rakétákat vontató lánctalpas járművek követték egymást.

Ahogyan egy cseppben a tenger, a szófiai helyőrség ünnepi díszszemléjében éppen úgy benne volt a Varsói Szerződés szervezetének ereje, a szocialista országok politikai és katonai összefogásának megdönthetetlen hatalma.

A díszszemle után a főváros munkásainak és értelmiségi dolgozóinak száz- és százezrei vonultak fel, éltetve a Bolgár Kommunista Pártot, Bulgária és a Szovjetunió megbonthatatlan barátságát, a testvérnépek szocialista összefogását. Hasonló színpompás demonstrációkat tartottak az ország minden városában és falujában. A bolgár nép három napon át ünnepli szocialista forradalmának nagyszerű jubileumát.

Javítják a megyében az egészségügyi ellátást

Csongrád megyében az utóbbi években sokat fejlődött az egészségügyi ellátás szervezettsége. Ez elsősorban a körzeti orvosok, a rendelőintézetek és a kórházak javuló együttműködésének az eredménye.

Azt a normativát alapulvéve, hogy átlag 2500 lakosnak legyen egy körzeti orvosa, a megyében már csupán néhány körzetben hiányzik orvos. A községek és különösen a tanyavidékek települési viszonyaitól függően azonban jelentős az olyan körzeteknek a száma, amelyekben sok nehézséggel jár a betegellátás. A községi orvosi rendelők nagy része nem rendelkezik megfelelő váróhelyiséggel és a követelményeknek megfelelő orvosi műszerekkel. Legrosszabb a vidéki fogorvosi ellátás, s ennek oka főleg a szükséges berendezések hiánya.

Gyakoriak a mozgásszervi megbetegedések, amelyek kórházi gyógyításához nincs elegendő férőhely. Ezért a hódmezővásárhelyi kórház kakasszéki osztályán az Országos Kőolaj- és Gázipari Tröszt közreműködésével fürdőrészleget építenek itt. Kakasszéken 104 kórházi ágy szolgálja majd a mintegy 10 millió forintos költséggel átalakítandó intézetben a mozgásszervi betegek gyógyítását.

A rendelőintézetek betegforgalma és gyógykezelési eseteinek száma — a szegedi rendelőintézet kivételével is — igen magas a megyében. A makói, a szentesi, a hódmezővásárhelyi és a csongrádi rendelőintézetben évente egymillió 200—300 ezer a gyógykezelések száma. Még a harmadik ötéves terv időszakában elkészül a makói rendelőintézet, a szentesi és a szegedi járási rendelőintézet építése pedig előreláthatólag a jövő évben kezdődik.

Legrégibbek, s így a korszerűség tekintetében legelmaradottabbak a kórházak, amelyek a század elején épültek. Ezekben a kórházakban az elhelyezhető ágyak száma hozzávetőleg elegendő, de akadályozza a gyógyító munkát, hogy egy-egy kórteremben 10—20 beteget is ápolnak. Ezek az okok sürgetik a kórházak rekonstrukcióját. Mindhárom kórháznak — a szentesinek, a hódmezővásárhelyinek és a makóinak, — elkészítették a rekonstrukciós terveit, ezeknek a terveknek a megvalósításához azonban az Egészségügyi Minisztérium anyagi támogatása kell.

A Csongrád megyei tanács végrehajtó bizottsága tegnap tárgyalt az egészségügyi szolgálat és az intézmények állapotáról, s legsürgősebbnek ítélte a kórházak rekonstrukcióját, a hiányzó rendelőintézetek megépítését, a körzeti orvosi rendelők műszerekkel való felszerelését. Határozatot hozott, hogy az egészségügyi osztály járjon el a minisztériumban ezekben az ügyekben.

Dicsőséges korszak Líbia történetében

● **Tripoli (MENA)**

A tripoli rádió kedden ismertette azt a beszédet, amelyet Mahmud Szoliman el Maghrebi, Líbia új miniszterelnöke mondott. „A szeptember 1-i forradalom egy dicsőséges korszak kezdetét jelenti Líbia történetében" — mondotta, majd hozzátette, hogy kormányának célja biztosítani a líbiaiak számára a szabadságot, a szocializmust és az egységet. A miniszterelnök a többi között hangsúlyozta: politikánk a forradalmi tanács által meghatározott irányvonalakon alapul és valóra váltja majd a nép reményeit egy demokratikus, korszerű és népi rendszer felépítéséről. Kormányunk szorosabbra fűzi a barátság és az együttműködés kötelékeit az összes arab országokkal és erkölcsi, valamint anyagi támogatást nyújt Palesztina népének felszabadítási harcában a végső győzelemig. Végül kijelentette, hogy a kormány hamarosan közleményt ad ki külső- és belpolitikájának kialakításáról.

Moammer al Kadhafi ezredes — akinek a nevét a MENA hírügynökség Al Kozafi-nak tünteti fel —, a líbiai hadsereg új főparancsnoka szintén nyilatkozott, s azt mondotta, hogy az arab államok felajánlották katonai támogatásukat Líbiának. Nyilatkozatában a főparancsnok méltatta azt a hősiességet, amelyet a líbiai fegyveres erők a forradalom végrehajtása során tanúsítottak

Francia—nyugatnémet tanácskozás

● **Bonn (MTI)**

A bonni francia—nyugatnémet csúcstalálkozóról Diehl bonni és Armand államtitkár, párizsi szóvivő együttesen tájékoztatta a sajtót. A tájékoztatókból kiderült, hogy Pompidou és Kiesinger, valamint Brandt és Schumann tárgyalásain semmiféle konkrét döntés nem született. Az egyetlen eredmény, hogy közösen javasolják a Közös Piac többi tagállamának, mielőbb rendezzék meg a hatok kormányfőinek csúcsértekezletét, amelyen azután érdemben megvitathatnák felmerült bonyolult problémákat.

Ami a francia—nyugatnémet kétoldalú problémákat illeti, mindkét szóvivő hangsúlyozta, hogy mind a mezőgazdasági, mind az ipari és technológiai együttműködés kérdéseit „nagyon őszintén" megvitatták.

A két fél egyébként „részletesen áttekintette" a jelenlegi nemzetközi helyzetet is. Armand államtitkár ezzel kapcsolatban olyan Európáról beszélt, amely — Franciaország kívánsága szerint — küzdjön a blokkgondolkodás ellen, mert ez gondokat okoz a párizsi kormánynak. Ez világos válasz volt Kiesingernek, aki már a NATO-val sem nagyon elégszik meg, hanem ezen felül egy „európai védelmi közösség" gondolatával foglalkozik.

Figyelemreméltó még, hogy a francia szóvivő külön kiemelte azt a beszélgetést, amelyet Pompidou Heinemann köztársasági elnökkel folytatott. Ez a beszélgetés — mondotta — magas emberi és erkölcsi színvonalra emelte a francia—nyugatnémet barátságot.

Pompidou elnök kedden délután visszautazott Párizsba.

Aicsi Brüsszelben

● **Moszkva (TASZSZ)**

Kiicsi Aicsi japán külügyminiszter kedden moszkvai látogatásának befejeztével kétnapos tanácskozásra Brüsszelbe érkezett.

Az ötnapos látogatásról kiadott közlemény többek között megállapítja, hogy a kétoldali kapcsolatokról és világpolitikai problémákról folytatott őszinte eszmecsere hozzá fog járulni a két ország kapcsolatainak elmélyítéséhez, még olyan esetekben is, amikor a felek álláspontja eltér egymástól.

Szeged szobrai

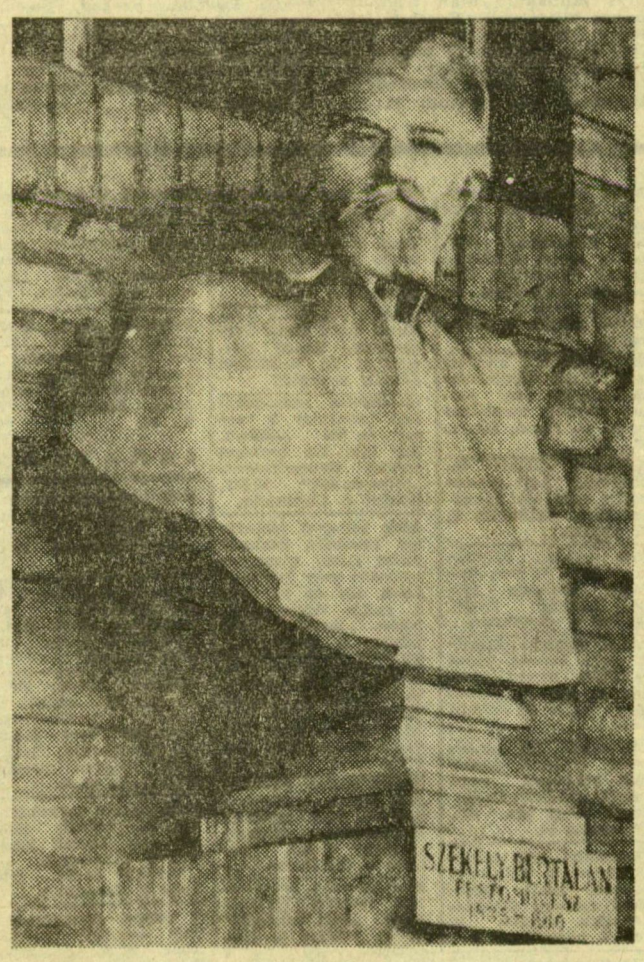

Székely Bertalan (1835—1910)

(46.) Festőművészeink legjobbjai között tartjuk nyilván Székely Bertalant, annyi nevezetes és sokak által ismert mű alkotóját. A Dóm téri panteonban látható mellszobrát a jeles szobrászművész, Stróbl Alajos készítette.

Vita a Nyári Tárlatról

A nyári szünet után szeptember 8-án, hétfőn este újból megkezdte munkáját az újságíróklubban működő *Művészklub*. Az őszi-téli előadások sorát *dr. Dömötör* János, a Csongrád megyei múzeumok mb. igazgatója, országgyűlési képviselő nyitotta meg, aki nagy érdeklődéssel várt és nagy tetszéssel fogadott referátumában a jubileumi, *X. Szegedi Nyári Tárlat* anyagát elemezte.

Dr. Dömötör János bevezetőjében arra hívta fel a figyelmet, hogy most egy erős *minőségi váltást* mutatott a Nyári Tárlat, s e minőségi váltásban fontos szerepet játszottak a kiállítást rendező *Szeged* képzőművészei is. „Bentmaradásuk" minden korábbi évnél jobb arányú.

A továbbiakban a tárlat jellegéről szólva az előadó azt hangsúlyozta, hogy a most egy évtizedes bemutató elsősorban *seregszemlének* minősíthető. Egy olyan seregszemlének, amely gazdag képét adja mai képzőművészetünknek.

A sok érték mellett azonban vannak aggasztó jelenségek is. Így elsősorban az a gyakorlat, hogy több képzőművészünk „bejárt", „kipróbált" művekkel jelentkezik, elkerülve ezzel az új szellemű munkák bemutatásának kockázatát.

Ami a Szegeden élő festők, szobrászok, grafikusok munkáit illeti, arról úgy vélekedett, hogy azok igen változatos stílusban és hasonlóképp változatos mondandót hordozva hirdették alkotóit tehetségét. Az, hogy az itt dolgozó művészek *nem* egy egységes alapállásból indulnak ki, aligha nevezhető „bajnak", hiszen a szorosabb kapcsolat nem szükségszerű. A változatosság lehet erény is!

Az előadó szavait több értékes hozzászólás egészítette ki, amelyekből ismétcsak ez derült ki, hogy valóban országos fórummá nőtt a Szegedi Nyári Tárlat, s hogy a jó kezdeményezést még rangosabbá kell tenni.

A. L.

Az afrikai csúcs

● **Addisz Abeba (MTI)**

U Thant ENSZ-főtitkár kedden délelőtt — mielőtt elhagyta volna az Etióp fővárost — igen derülátóan nyilatkozott a csúcsértekezletet foglalkoztató fő probléma, a nigréia kérdés rendezésének lehetőségéről.

A csúcsértekezlet keddi napjának eseményei nem igazolták U Thant optimizmusát. Egyre jobban éleződik ugyanis a viszony a lagosi szövetségi kormány delegációja és a Nyerere vezette Biafra-barát tábor között.

Általános vélemény, hogy a csúcsértekezlet „elhalóban" van. A küldöttek egyre kevesebbet vannak az ülésteremben és több delegátus — mint például az algériai Bumedien — az ülések utolsó szakaszát be sem várva, már haza is utazott.