1968 MÁJ 24. 4C

VILÁG PROLETÁRJAI, EGYESÜLJETEK!

DÉL-MAGYARORSZÁG

A MAGYAR SZOCIALISTA MUNKÁSPÁRT LAPJA

58. évfolyam, 120. szám | Ára: 70 fillér | Péntek, 1968. május 24.

Párt- és állami vezetők látogatása a BNV-n

Bíró József külkereskedelmi miniszter kalauzolja a vendégeket

Csütörtökön délelőtt a párt és a kormány vezetői látogattak el a Budapesti Nemzetközi Vásárra. A vendégeket: *Kádár* Jánost, a Magyar Szocialista Munkáspárt Központi Bizottságának első titkárát, *Fock* Jenőt, a Minisztertanács elnökét, *Apró* Antalt, a Minisztertanács elnökhelyettesét, *Biszku* Bélát, az MSZMP Központi Bizottságának titkárát, *Kállai* Gyulát, az országgyűlés elnökét, az MSZMP Politikai Bizottságának tagjait, *Czinege* Lajos vezérezredes, honvédelmi minisztert, a Politikai Bizottság póttagját, *Cseterki* Lajost, az Elnöki Tanács titkárát, *Korom* Mihály igazságügy-minisztert és *Szurdi* István belkereskedelmi minisztert a házigazda tisztét betöltő *dr. Bíró* József külkereskedelmi miniszter és *Droppa* Gusztáv, a Hungexpo igazgatója fogadta.

A vendégek sétájának első állomása az Országos Műszaki Fejlesztési Bizottság és a Magyar Tudományos Akadémia kiállítása volt. A körséta a könnyűipari pavilonban, majd a Petőfi-csarnokban folytatódott, majd a bolgár, a koreai, a vegyipari, az élelmiszeripari, az NDK, a jugoszláv, a csehszlovák, a lengyel és a szovjet és a román pavilon következett.

Kádár János és Fock Jenő nyilatkozata

— Milyen tapasztalatokat, benyomásokat szerzett a vásáron? — fordult a körséta után Kádár Jánoshoz az MTI munkatársa.

— Nagyon nehéz ilyen félnapos, zsúfolt program után nyilatkozni a látottakról — válaszolta a KB első titkára —, márcsak azért is, mert a Budapesti Nemzetközi Vásárnak csupán egy részét láthattuk. Ezúttal ugyanis csak a baráti szocialista országok önálló pavilonjait, továbbá a magyar kiállítók főbb pavilonjait néztük meg.

— Általános benyomásom jó. Az a meggyőződésem, hogy *a Budapesti Nemzetközi Vásár színvonalában ismét fejlődött, s mindinkább betölti hivatását.* A baráti országok pavilonjai érdekesek, sikerültek, s jól szemléltetik, hogy a kooperáció eszméi a gyakorlatban is mind jobban kamatoznak. Gratulálunk a Szovjetunió-nak és a többi szocialista országnak ahhoz a fejlődéshez, amelyet bemutatójuk is bizonyít, ugyanakkor megragadom az alkalmat arra, hogy hangsúlyozzam: meggyőződésem, hogy *az ésszerűség figyelembe vételével a hasznos együttműködés irányában kell a jövőben is haladnunk.*

— Ami a magyar kiállítást illeti, röviden összefoglalva megállapíthatjuk, hogy az idén — a korábbi évekhez hasonlóan — mind a gépipari, mind a könnyűipari pavilonban új, korszerű termékeket, cikkeket vonultatnak fel, s ez rendkívül örvendetes. Ugyanígy örvendetes, hogy ha kismértékben is, de már érződik az egyes iparágak, gyárak anyagán az új gazdaságirányítási rendszer ösztönző hatása. Ennek jómagam is nagyon örülök.

— A dolog természeténél fogva a nemzetközi vásár olyan bemutató, ahová a gyárak, üzemek legjobb termékeiket viszik el. Az az új, az a haladó, amit itt láthatunk. Azt kívánom, hogy a népgazdaság termelésének minél nagyobb hányada ilyen új és modern legyen. Országos átlagnak nagyon szívesen elfogadnám azt, amit itt a magyar ipar produktumaként láttam — mondta derültség közben az interjú végén Kádár János, s hozzáfűzte: — A magyar kiállítóknak is csak gratulálni tudok, s további eredményeket, sikereket kívánok munkájukhoz.

Az MTI munkatársa Fock Jenőt is megkérte, hogy összegezze a vásáron szerzett tapasztalatait.

— Azért jöttem ki a BNV-re — mondta —, hogy itt is lemérjem hároméves előkészítő munkánk első eredményeit, az új mechanizmus kibontakozó hatását. Nemcsak a január 1-e óta eltelt időszak gyakorlata, hanem az itt látottak is bizonyítják, hogy elgondolásaink helyesek voltak, vállalataink tudnak élni az új mechanizmus adta lehetőségekkel.

— Nem nézhettük meg a nyugati és a nemrég felszabadult országok pavilonjait, ez azonban nem jelenti azt, hogy kevésbé akarjuk velük a gazdasági együttműködést. Ellenkezőleg, a kooperáció fokozására törekszünk. A vásár még hátralevő napjaiban időt szakítok arra, hogy e pavilonok közül is felkeressek néhányat. (MTI)

Fogadás a magyar kulturális delegációnak

Csütörtökön Szipka József, hazánk moszkvai nagykövete fogadást adott abból az alkalomból, hogy befejeződött a magyar—szovjet kulturális vegyesbizottság ülésszaka.

A baráti légkörben lezajlott fogadáson megjelentek Ilku Pál művelődésügyi miniszter, Orbán László és Polinszky Károly művelődésügyi miniszterhelyettesek, valamint a kormányközi kulturális vegyesbizottság ülésszakán részt vett magyar delegáció tagjai.

Jelen volt a fogadáson Jekatyerina Furceva, a Szovjetunió művelődésügyi minisztere, Vjacseszlav Jelkutyin felső- és középfokú szakoktatási miniszter, Mihail Prokofjev közoktatásügyi miniszter, Alekszej Szurkov, a Szovjet Írószövetség elnöke, Alekszej Romanov, a Filmművészeti Állami Bizottság elnöke, Aram Hacsaturjan zeneszerző, valamint a szovjet főváros számos kulturális és közéleti személyisége.

A fogadáson Aram Hacsaturjan, aki nemrég tért vissza Magyarországról a Szovjetunióba, az MTI tudósítójának nyilatkozva a következőket mondotta:

— Nagyon elégedett vagyok budapesti utammal, sok érdekeset és szépet láttam. Különösen örülök annak, hogy bensőségesen együttműködhettem a Spartacust színrevivő magyar együttessel. (MTI)

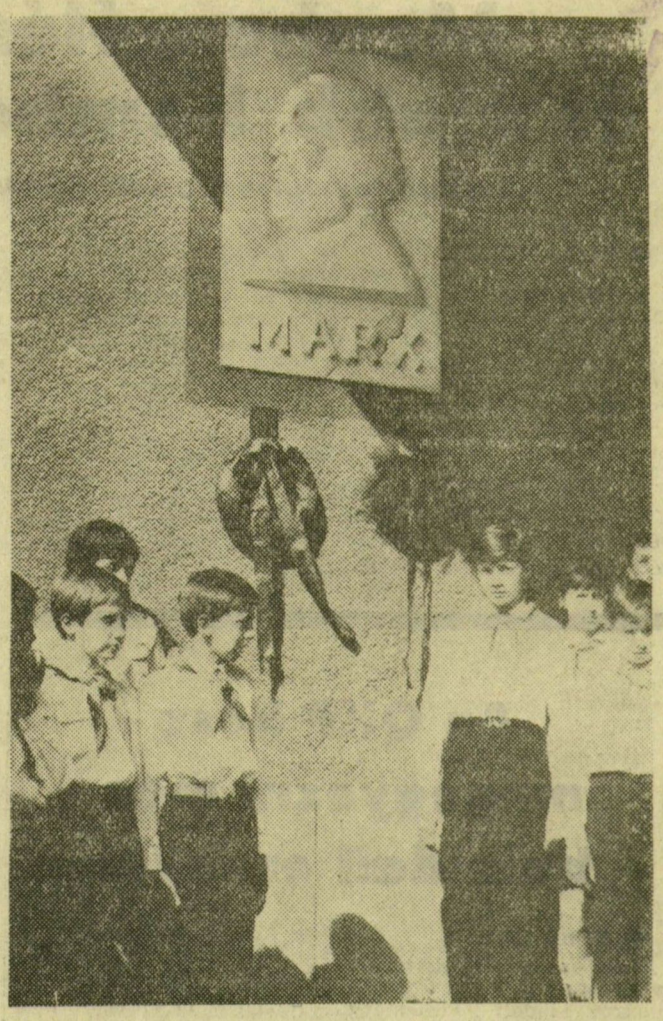

Marx-emléktábla Szegeden

Tegnap, csütörtökön délután a Marx tér 19. számú ház kapubejáratának falába elhelyezett, Marx Károly portréját ábrázoló emléktáblát lepleztek le ünnepélyes keretek között. Az emléktábla avatásán részt vett Deák Béla, az MSZMP Szeged városi végrehajtó bizottságának tagja, a pártbizottság osztályvezetője, Árvai József, a Szeged megyei jogú városi tanács vb elnökhelyettese, Hofgesang Péter, a Hazafias Népfront városi bizottságának titkára, továbbá a kerület üzemeinek, intézményeinek képviselői, úttörők és KISZ-esek a kerület iskoláiból. Avatóbeszédet mondott dr. Varga János, az I. kerületi tanács vb elnöke.

A süttői mészkőből készült domborművet a Szeged m. j. városi tanács végrehajtó bizottsága Marx Károly születésének 150. évfordulója alkalmából állította a róla elnevezett tér egyik házának falára. Amikor Marx Károlyról, a nagy tudósról, a páratlan forradalmárról emlékezünk, akkor eszünkbe jut az a felbecsülhetetlen érték, amit életében végzett munkájával, és az általa megírt művekben az emberiségre hagyott. E ház falán elhelyezett domormű is hirdesse megbecsülésünket, hálánkat a nagy lángelme iránt.

Ezután az emléktáblánál koszorút helyezett el Deák Béla és dr. Varga János.

Képünk az avatás ünnepi pillanatát örökíti meg. A domormű Kákonyi István budapesti szobrászművész alkotása.

Nagy az érdeklődés a szegedi kiállítások iránt

A hagyományoknak megfelelően rendezik meg az idén Szegeden a VI. országos őszibarack-, bor- és virágkiállítást az ünnepi hetek alatt. Az előkészületek már korábban megkezdődtek és sokan jelentkeztek, így kilenc megyéből 17 termelőüzem az őszibarack-kiállításra, amelyen külföldi kiállítókat is láthatunk majd. Először küldi el dísznövényeit Szegedre Pécsről a Fegyveres Erők Klubjának dísznövény szakköre is.

Az őszibarack- és borkiállítást augusztus 3-tól 7-ig, a virágkiállítást augusztus 10-től 13-ig rendezik meg. Ezek a szép múltú rendezvények méltóképpen szemléltetik az őszibarack termelésének elterjedését, fajtáit, termesztési és csomagolási technikáját, növényvédelmét, termelési eredményeit, feldolgozását és szakirodalmát. A borkiállításon bemutatják a különböző tájak fajborait, ismertetik előállításuk módszereit, eszközeit, a termelés alakulását. Bemutatják a virágparádén a hazai vágott és cserepes-fajtákat, a meleg égövi változatokat, a termelő üzemek kertépítészeti megoldásait, a korszerű növényvédelmet, valamint a kötészet remekeit. Végig követhetjük majd többek között a szegedi rózsa, a szatymazi őszibarack és a pusztamérgesi rizling útját a termelőktől egészen a fogyasztókig.

A rendezvények színhelyén állandó termelési és értékesítési szaktanácsadó ügyeletet tartanak, borkóstolót, őszibarackvásárt és virágárusítást, valamint mezőgazdasági szakkönyvárusítást. A borverseny bírálatát augusztus 2-án délelőtt, az őszibarack bírálatát pedig délután rendezik meg. Ezeknek a kiállításoknak hírük, rangjuk van. Éppen ezért megfelelő, a kiállításokhoz kapcsolódó tudományos előadásokat is tartanak ebben az időszakban. A nagyvilág őszibarack-termesztéséről, hazánk szőlőtermelésének helyzetéről, perspektíváiról, valamint a dísznövénytermesztés fajtaproblémáiról, nemesítéséről és exportról lesik majd bővebben szó. A hazai neves szakemberek mellett szabadkai és pozsonyi szakemberek is részt vesznek a tudományos vitában.

Több újdonsággal, a bemutatott áruk célszerű és mutatós elhelyezésével nyitja majd meg kapuit a Horváth Mihály utcai kiállítási pavilon.

A jugoszláv külkereskedelmi miniszter Budapesten

Dr. Bíró József külkereskedelmi miniszter meghívására csütörtökön Budapestre érkezett dr. Vasil Grivcsev, a Jugoszláv Szocialista Szövetségi Köztársaság külkereskedelmi minisztere. Fogadására a Ferihegyi repülőtéren megjelent Darvas László külkereskedelmi miniszterhelyettes és a minisztérium több vezető munkatársa. Ott volt Geza Tikvicki, Jugoszlávia budapesti nagykövete és a nagykövetség több munkatársa.