1967 AUG 29

VILÁG PROLETÁRJAI, EGYESÜLJETEK!

DÉL-MAGYARORSZÁG

A MAGYAR SZOCIALISTA MUNKÁSPÁRT LAPJA

57. évfolyam, 203. szám — Ára: 50 fillér — Kedd, 1967. augusztus 29.

Holnap nyílik meg az arab csúcsértekezlet

Négy pontból álló napirend — Khartoumba érkeznek az államfők

Khartoumban az arab külügyminiszterek vasárnap harminc percig tartó zárólülésükön jóváhagyták a csúcsértekezlet napirendjét. A javaslat, amelyet a Szudán, Líbia és Jordánia képviselőiből alakult hármas bizottság dolgozott ki, úgynevezett sűrített napirendi pontokat tartalmaz. Ez a keretnapirend 4 pontból áll:

1. Politikai, katonai és gazdasági intézkedések az izraeli agresszió következményeinek felszámolására.
2. Az idegen katonai támaszpontok felszámolása az arab országokban.
3. Az arab gazdaság szerepe a bagdadi értekezlet ajánlásainak fényében.
4. Arab politikai tevékenység nemzetközi téren.

Az arab államfők csúcsértekezletét augusztus 30-án, szerdán délután 17 órakor nyitják meg. Khartoum a csúcstalálkozó lázában ég. A tereket, a Nílus-parti sétány, a nemzetgyűlés épületét, a köztársasági elnöki palotát, az államfők szállásául kijelölt Szudán Hotelt a 13 arab állam zászlai díszítik.

Khartoumi sajtóértesülések szerint a szudáni fővárosba érkező első államfő Husszein jordániai király, akit hétfő estére vártak. Burgiba tunéziai elnök és Idrisz líbiai király betegségére hivatkozva lemondta részvételét a csúcstalálkozón. Az elnök a tunéziai miniszterelnököt, a király pedig a trónörököst bízta meg képviseletével. Nasszer elnök, aki Irak és Jemen elnökével Kairóban hármas találkozót tart, kedden este érkezik Khartoumba. Az egyiptomi elnök különrepülőgépén jön még Aref iraki és Szalal jemeni elnök is.

Azhari szudáni elnöknek az államfők fogadására szinte állandóan a khartoumi repülőtéren kell tartózkodnia. A vendégek olyan gyors ütemben érkeznek egymás után, hogy az elnök nem tud időközben hazamenni. Ezért a repülőtér parancsnokának hivatali helyiségeit ideiglenesen átalakították és az elnök számára szalont és hálószobát rendeztek be bennük. Azhari kedden kora reggeltől késő estig a repülőtéren tart „ügyeletet".

Szovjet MIG-ek baráti látogatása Svédországban

A szovjet légierő tíz MIG—21-es hőlégsugaras vadászgépe hétfőn háromnapos baráti látogatásra a svédországi Uppsalába érkezett. Az ultramodern gépek Rigából indultak el és tökéletes alakzatban értek az Aerna légitámaszpont fölé. Leszállásukat a svéd vendéglátók orosz nyelven irányították.

A szovjet gépeket keddtől kezdve érdeklődők is megtekinthetik, miközben a vendég pilóták Stockholm közelében katonai létesítményekkel ismerkednek.

Hat hónap alatt

Négymillió haszon a ktsz-ekben újításokból

A kisipari termelőszövetkezetek tekintélyes áru- és export termelést folytatnak. Termékeik általában korszerűek, versenyképesek. A gyártmányfejlesztésben igen jelentős szerepe van a fellendült szövetkezeti újítómozgalomnak.

A Csongrád megyei szövetkezetekben 1967 első felében összesen 165 újítást és találmányt adtak be. Az eredmény önmagáért beszél: 4 millió 139 ezer forint, míg a múlt év második félévében mindössze 682 ezer forint haszonnal jártak az újítások.

Az anyagi előnyökkel is vetekszik az, hogy az újítások, találmányok legtöbbször hiányt szüntetnek meg, új piacot teremtenek, vagy import anyagokat helyettesítenek.

Tóth László, a Csongrád megyei KISZÖV műszaki főelőadója jó néhány példát említett. A Szegedi Kazánjavító Ktsz-nél módosították a Szovjetunióba készülő baromfifeldolgozó berendezéseket. Csukonyi Ferenc és Csortos Gyula találmánya dezinfektoros rendszer helyett újat alkalmaz. Az átalakítással a fontos exportgépnél mintegy másfél millió forintot takaríthatnak meg. Ugyanebben a ktsz-ben új csőhajlító berendezést is kikísérleteztek. Régebben nehéz fizikai munkával, kézzel hajlították a csőidomokat, a saját maguk alkotta eszközzel gyorsabban és könnyebben végzik el ugyanezeket a feladatokat.

A Szegedi Tömegcikk Ktsz-nél szakaszosan, mostoha körülmények között végzik a zománcozást. Ezért szabadalom alapján folyamatos üzemi ikeralagút-kemence építését határozták el, amellyel megnövekszik a termelés, sőt a dolgozók egészségesebb munkakörülmények között zománcozhatnak. Az új alagútkemence a jövő évben már működik. A Szegedi Gumi- és Műanyagfeldolgozó Ktsz-nél, szabadalom alapján készítenek újfajta labdaszelepeket, ami idén mintegy 250 ezer forint termelési értéket jelent a ktsz-nek. A jó tapasztalatok alapján most egy újabb találmány megvalósításával is próbálkoznak: labda belsőket gyártanak majd. Ebből a cikkből exportra is szállíthat a ktsz.

A Szegedi Órás Ktsz-nél az alumíniumot koksztüzelésű kemencében olvasztották. Ez a tüzelésfajta elég drága, s a dolgozók egészségére is ártalmas. A szövetkezet újítói: Berta István és Scheibel György olajtüzelésűre alakították át a kemencéket, s ezzel olcsóbban, veszélytelenebbül dolgozhatnak.

A szövetkezeti újítómozgalom értékes vonása, hogy kívülálló feltalálókat és újítókat is érdekkörébe von. A szövetkezetekben olyan találmányokat is elkészítenek, amelyeket nagyvállalatok nem gyártanának a kisebb darabszám miatt. Jó, hogy számos szövetkezetben segítőtársra találnak olyan újítók és feltalálók, akik a nagyvállalatok ajtaján hiába kopogtatnak. Szegedi példa kínálkozik bizonyításra: dr. Mészáros Lajos találmányát, a lapunkban is bemutatott pneumatikus porlasztóberendezést, a Szegedi Vas- és Fémipari Ktsz készítette el.

A szövetkezeti újítómozgalmat hatékonyan segíti a Csongrád megyei KISZÖV, és csak helyeselni lehet, hogy a szövetkezetek gyakorlatilag is támogatják az újítókat, feltalálókat.

M. I.

Vályogvetők

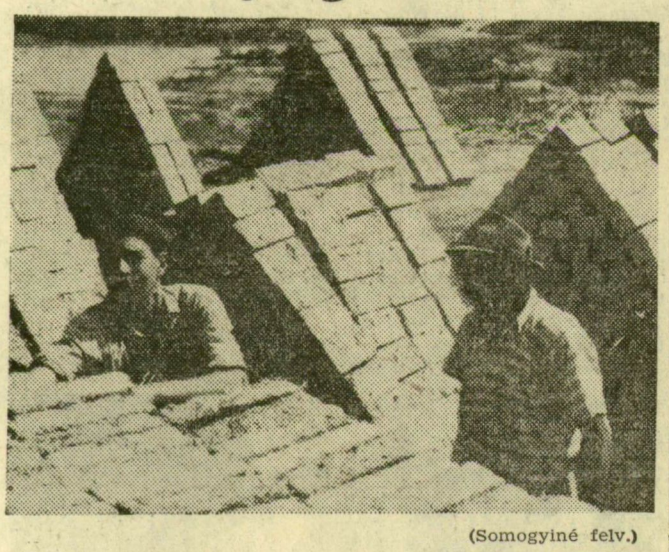

(Somogyiné felv.)

A tégla mellett nagy keletje van a jól kivetett vályognak is. Tápén az újonnan épült házak egynémelyikét majdnem tiszta vályogból építik, s a bepucolás után meg sem látszik, hogy melyik ház épült téglából és melyik vályogból. A Tápé alatti vizes libalegelőn valóságos kisüzemek működnek.

Több család apraja-nagyja áll össze, s az építkezésekhez közösen verik a vályogot, amit a száradás után igazságosan elosztanak. A libalegelő „fő vállalkozója" viszont Jankó Pál és felesége, Tápé, Vereczke utca 1. szám alatti lakosok. Ők eladásra verik a vályogot. Akkor kelnek, amikor a nap, s alkonyattájt hagyják abba a munkát. E hosszú műszak alatt 700—800 vályogot vernek. Ezer darab után kapnak 600 forintot. Jó kereset ez, amelyhez rendkívül nehéz munkával jutnak.

Délutánonként besegít a munkába Jankó Pál két testvére, Jankó András és Jankó György. Egyikük a városgazdálkodási vállalatnál dolgozik, a másik a vízügyi igazgatóságon hivatalseged. Estig ők is kivernek több száz vályogot, aminek jövedelme jó mellékkereset. Tíz es tizezerszám szárad a gúlába rakott vályog. A legszárazabbat már hordják, s az épülő házak falai egyre magasodnak. Képünkön Kiss Dezső tápéi lakos a Táncsics Mihály utca 17. szám alatt épülő házához hordja a vályogot.

„Folytatjuk a tárgyalásokat"

Roscsin nyilatkozata az Unitának

Roscsin, a genfi leszerelési értekezlet társelnöke az Unitá vasárnapi számában megjelent nyilatkozatában hangoztatja, hogy a szovjet küldöttség Genfben folytatja a tárgyalásokat egy olyan atomsorompó-egyezmény megkötése érdekében, amelynek alapjául a Nemzetközi Atomenergia Ügynökség által gyakorolt ellenőrzés szolgál.

Az ellenőrzés kérdésében mi olyan egyetemes rendszer mellett vagyunk, amelyet mindenki elismer és elfogad. „Nem tudjuk és nem akarjuk megszüntetni az EURATOM-ot — mondotta Roscsin —, de nem akarjuk, hogy bármely országnak lehetősége nyíljék kibújni az egyetemes ellenőrzés alól. A valóságban az EURATOM-hoz tartozó országok másfajta ellenőrzés alatt állnak".

A szovjet delegátus végül hangoztatta: „A Szovjetunió kész biztosítékot adni minden, nukleáris fegyverekkel nem rendelkező országnak arra, hogy nem alkalmaz ellene atomfegyvert. Az Egyesült Államok azonban még nem kész ennek a problémának a megoldására. Tovább folytatjuk a tárgyalásokat olyan formula kidolgozására, amely a lehető legelfogadhatóbb lesz a nyugati és a szocialista országok számára egyaránt.

●

VI. Pál pápa vasárnap melegen méltatta a Genfben beterjesztett szovjet—amerikai atomsorompó-egyezmény tervezetét. A pápai nyári palota ablakából az egybegyűlt tömeghez intézett rövid beszédében megállapította, hogy a szovjet—amerikai párhuzamos javaslat „az első lépés e probléma jobb rendszerezése felé, amely majd alkalmat nyújthat e roppant veszély (nukleáris veszély) ellen".

Országszerte megemlékeznek a VDK nemzeti ünnepéről

Vietnami műszakok sorozatai

Nagyszabásúnak ígérkező *eseménysorozat* köszönti hazánkban a *Vietnami Demokratikus Köztársaság* nemzeti ünnepét, a függetlenség kikiáltásának szeptember 2-i évfordulóját. A városokból és falvakból érkező hírek tanúsága szerint a legkülönbözőbb társadalmi és tömegszervezetek kezdeményezésére *újabb százezrek foglalnak állást az Egyesült Államok barbár agressziójának kiterjesztése ellen és biztosítják együttérzésükről a szabadságukért, függetlenségükért harcoló hazafiakat.* A demonstrációk fórumán egész népünk véleményének adnak majd hangot. Megbélyegzik a mind elvetemültebb kalóztámadásokat, Hanoi belvárosát, a Vörös folyó hídját, a kórházakat, az iskolákat romba döntő légitámadásokat, a Johnson-kormány képmutatását, amellyel semmibe veszi a békeszerető emberiség követeléseit és a Dél-Vietnamban állomásozó csapatok létszámának növelésével, a konfliktus elmélyítésével súlyosan *veszélyezteti* a világ békéjét.

Számos gyárban, üzemben elhatározták, hogy folytatják a vietnami műszakok sorozatát, különböző feladatok megoldására vállalkoznak szabad idejükben és munkabérüket a vietnami nép *megsegítésére,* a háború okozta károk enyhítésére fizetik be. (MTI)

A DNFF sikeres támadása amerikai támaszpont ellen

A dél-vietnami szabadságharcosok tüzérsége hétfőn a kora reggeli órákban heves aknatüzet zúdított az amerikaiak egyik legnagyobb Dong Ha-i helikopter-támaszpontjára, Da Nang közelében. Az első támadás tíz amerikai katonát megölt és 106-ot megsebesített. Az első ágyútüzet két hullámban újabb támadás követte, amelyek alatt mintegy száz lövedék érte a tábort, 11 olajtank felrobbant és körülbelül 500 000 liter üzemanyag égett el, tizenhét helikopter elpusztult vagy megsérült. Ez volt a negyedik támadás, amely a tengerészgyalogosoknak ezt a táborát érte.

A szabadságharcosok katonai műveleteinek célja Dél-Vietnam más területein az országúti közlekedés megakadályozása volt. Az AP egyik tudósítójának jelentése szerint Da Nang közelében csütörtök óta a szabadságharcosok körülbelül egy tucat hidat robbantottak fel.

●

San Franciscóból szombat este héthetes fáklyás békemenet indult el, amelyben a vietnami háború ellen tiltakozva több száz tüntető 4800 kilométer hosszú utat tesz meg az országon keresztül. A menet október második felében érkezik Washingtonba, ahol október 21-én háborúellenes nagygyűlést tartanak.

Új közszükségleti áruk

A Kohó- és Gépipari Minisztérium a Belkereskedelmi Minisztériummal közösen az idén is megrendezi a közszükségleti cikkek kiállítását a BNV Petőfi-csarnokában. A tíz nap múlva, szeptember 7-én nyíló kiállításról a Belkereskedelmi Minisztérium iparcikk-kereskedelmi főosztályán tájékoztatták az MTI munkatársát.

Az első hasonló kiállítás tavaly nagy közönségsikert aratott, s hasznos volt mind az iparnak, mind a kereskedelemnek. A kiállításon elhangzott több ezer véleményt, javaslatot az üzemek jól hasznosíthatták gyártmányfejlesztési munkájukban. A tavaly bemutatott gyártmányok közül jó néhányat, például a lengőlapátos mosógépet, a háztartási grillsütőket, négy újfajta rádiót, a Mona Lisa és a Sigma televíziót, már árusítják az üzletek.

A mostani kiállításon — amelyen 500—600 cikket mutatnak be — a jelenleg gyártott, s a közeljövőben forgalomba kerülő újdonságokkal akarják a vásárlókat megismertetni. Minden terméknél táblák ismertetik a gyártmány legjellemzőbb adatait, s azt is, hogy mikor kerül forgalomba. Ezúttal is kikérik a vásárlók véleményét.

A kiállítás — bár szenzációkkal nem szolgál — bővelkedik újdonságokban. A Szerelvényértékesítő Vállalat például komplett színes fürdőszoba-berendezéseket mutat be. Az Orion gyár AT 751-es típusú, részben tranzisztorizált televíziókészüléke világviszonylatban is a legmodernebbek közé tartozik. Ugyancsak érdeklődés várható a BRG M—14. típusú, egysebességes, 4 sávos, teljesen tranzisztorizált hálózati magnetofon iránt. Az ELEKTHERMAX 2 kilowattos fűtő-hűtő kandallót mutat be, míg a Hajdúsági Iparművek korszerűsített villamos tüzeléssel is ellátott, lengőlapátos mosógépet. Ugyancsak újdonság lesz a 403. típusú, magas fordulatszámú, szögletes formájú háztartási centrifuga.

A tavalyi kívánságokat figyelembe véve, készítette el és mutatja be a Fegyver- és Gázkészülékek Gyára az 5 és 12 literes porpán-bután gázvízmelegítőt. Ugyancsak a FÉG készít városigáz-használatra keringető szivattyúval felszerelt fűtőgejzírt, amely 2—3 szoba vagy egy családi ház fűtésére alkalmas. A VTRGY korszerű asztali középszuper rádióval, „Carorion" elnevezésű, automata, URH-hangolású táskarádióval és új típusú, olcsó zsebrádióval jelentkezik a kiállításon, amelyen még jó néhány üzem vonultatja fel korszerű háztartási berendezéseit, eszközeit.