VILÁG PROLETÁRJAI, EGYESÜLJETEK!

DÉL-MAGYARORSZÁG

A MAGYAR SZOCIALISTA MUNKÁSPÁRT LAPJA

57. évfolyam, 65. szám — Ára: 50 fillér — Péntek, 1967. március 17.

Mai számunkból:

Újabb hadműveleti terv a VDK ellen

Nyereségrészesedésre 1,5 milliárd forint

Túlméretezett pedagógusképzés?

Kádár János elvtárs:

A fejlődés meggyorsítására nagy tartalékaink vannak

A párt első titkárának látogatása a Kaposvári Ruhagyárban és a Villamossági Gyárban

Somogy megye egyik leggyorsabban fejlődő ipari létesítményét, a *Kaposvári Ruhagyárat* kereste fel csütörtökön délelőtt *Kádár János*, a párt első titkára. Részt vettek a látogatáson *dr. Orbán* László és *Tóth* Mátyás, a Központi Bizottság osztályvezetői, továbbá *Németh* Ferenc, a Központi Bizottság tagja, a Somogy megyei pártbizottság első titkára, *Böhm* József, a megyei tanács elnöke és *Somogyi* József, a kaposvári városi pártbizottság első titkára.

A kilencszeres élüzem irodaépületének bejáratánál a gyár vezetői és a munkások képviselői *virággal, szíves szóval köszöntötték a vendéget.* A gyár klubszobájában Kádár elvtárs *baráti beszélgetésen* találkozott az üzemi kollektíva képviselőivel. Az igazgató vázolta, hogyan fejlődött a másfél évtizeddel ezelőtt még mindössze húsz munkást foglalkoztató kisüzem ezerhatszáz főnyi munkásgárdával dolgozó modern gyárrá. Zömmel asszonyokból, lányokból áll a közösség, a szorgalmukat, munkájukat dicséri, hogy termékeik ma már szinte a világ minden táján *elismerést szereznek a magyar iparnak* és a tizenhét esztendős üzemhez még egyetlen megrendelő sem küldött minőségi reklamációt.

Beszélt az igazgató arról is, hogy tíz esztendeje még három és fél millió forint értékű termék került ki a gyáriak keze alól, az idén pedig a tervek szerint a termelés meghaladja a kétszázmillió forintot is. A gyárban kitűnő kollektívák kovácsolódtak össze, s legjobb szocialista brigádjaik eredményeinek híre a megye határain is túljutott. *A tervek igéretesek.* A Horthy-korszakban az egész városban nem volt annyi ipari munkás, ahányan jelenleg a ruhagyárban dolgoznak. A következő esztendőben azonban további ezerrel növelik a munkáslétszámot. Indokolt is, mert *az igények mennyiségileg és minőségileg egyaránt nőnek* a gyermekruhákat készítő üzem termékei iránt.

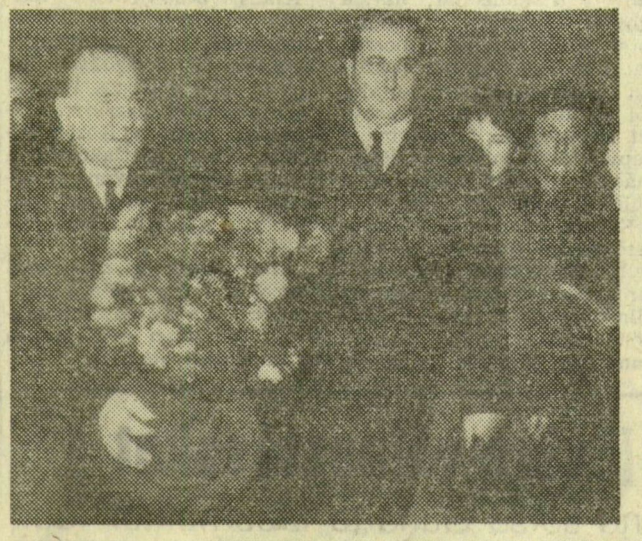

(MTI Foto — Vigovszki Ferenc felvétele)

Szeretettel fogadják a Somogy megyébe látogató Kádár János elvtársat

A ruhagyár munkatermeiben

A találkozó után a vendégek *végigjárták* a munkatermeket, ismerkedtek a gyártási folyamatokkal.

A dolgozók mindenütt *nagy szeretettel, barátsággal* fogadták a vendégeket. Kádár János szívélyesen elbeszélgetett a ruhagyár munkásaival, érdeklődött munkájuk iránt, majd az Egyetértés szocialista brigád naplójába írt emléksorokban rögzítette a korszerű üzemben nyert kedvező benyomásait.

A gyárlátogatás után az üzem művelődési termében nagysikerű divatbemutatót tartottak a vendégek tiszteletére. Kádár János és a vele együtt érkezett vendégek *nagy tetszéssel* figyelték a gyár ötletes idei újdonságait, sok elismerést kaptak a bemutatott ruhákat viselő pöttöm „férfi" és „női" manökenek.

Délben a vendégek és a gyár vezetői, legjobb dolgozói, valamint a többi kaposvári textilipari üzem dolgozóinak küldöttei közös ebéden vettek részt, amelyen *Farkas* Imre, a gyári pártbizottság titkára és Kádár János *pohárköszöntőt* mondott.

A legfőbb jó az, amit szocialista rendszerünk demokráciában, emberiességben adott a dolgozó embernek

Kádár János *szívből gratulált* a szép eredményekhez, a számszerűségekben is nyomon követhető fejlődéshez. Hozzáfűzte, hogy ezen túlmenően a néhány esztendő alatt felnőtté izmosodott gyár fontos társadalmi feladatot is betölt, amikor falai között öntudatos, a szocializmus ügyét magáénak érző, azért harcolni, dolgozni kész *munkásközösséget* nevelt és nevel fel.

Az országos tervekről, gondokról beszélt ezután a párt első titkára. Szólt arról, hogy az elmúlt évtizedben Somogyban éppúgy, mint az ország más részein, *nagyot változott, szebb, gazdagabb, teljesebb lett az élet.*

— Amikor a hátunk mögött levő esztendőkről készítünk számvetést, leggyakrabban természetesen a megváltozott körülményekről, a dolgozó emberek életszínvonalának emelkedéséről, a munkafeltételek javulásáról esik szó. Ez így van jól, hiszen *nagyon fontos és alapvető cél, hogy országunk, népünk anyagiakban is gyarapodjék.* Hozzátennék azonban ehhez valamit: *meggyőződésem,* hogy nem érezheti magát igazán embernek az, akivel nem emberhez méltóan bánnak, beszélnek — akár munkahelyén a vezetők, akár a hatóságok, akár mások, nem él emberhez méltóan, akit megaláznak, önérzetében bántanak — bármennyi jusson is számára az anyagiakból. *Az igazi, a legfőbb jó — s ezt nagy erőfeszítések, harcok eredményeként értük el — az, amit szocialista rendszerünk az elmúlt tíz esztendőben demokráciában, emberiességben, humánumban adott a dolgozó embernek* — mondta többek között Kádár János.

A villamossági gyárban

„Rakéta-tempóban" épülő üzem — így jellemezte Kádár János a Kaposvári Villamossági Gyárat, ahová a vendégek délután látogattak el. A megállapítás találó, hiszen — ahogy *Laczkó* József igazgató elmondta — még alig készült el a 4200 négyzetméter alapterületű impozáns szerelőcsarnok, máris a nagy technológiai csarnokon dolgoznak az építők, amely 7500 négyzetméter alapterületű lesz. Hetven emberrel dolgozó tanácsi „kisüzemből" nőtt ki a hatalmas gyár, s a mérnöki asztalokon már kiformálódott tervek, a megkezdett új beruházások azt ígérik, hogy néhány éven belül Kaposvár hazánk erősáramú iparának egyik központját mondhatja magáénak.

Kádár János *jó néhány kérdést tett fel* a gyár munkaerőhelyzetére, a munkásgárda szakképzettségére vonatkozóan. Arról is érdeklődött, hányan kerültek a

(Folytatás a 3. oldalon.)

Körkép a szegedi építkezésekről

Immár hagyomány, hogy Szeged város párt- és állami vezetői évelején megtekintik az építkezéseket és a helyszínen konzultálnak, koordinálnak a legfontosabb kérdésekben. A gyakorlat igazolta, hogy mennyire hasznos egy-egy ilyen munkanap. Csütörtökön reggel az AKÖV épülő telephelyén kezdődött a helyszíni szemle, s ezen az egész napos „bejáráson" résztvett *Perjési* László, az MSZMP Szeged városi bizottságának első titkára, *dr. Biczó* György, a Szeged m. j. városi tanács vb elnöke, *Balog* István, a városi pártvégrehajtóbizottság tagja, a pártbizottság osztályvezetője, *Árvai* József, a városi tanács vb elnökhelyettese, *dr. Kalmár* Ferenc, a városi tanács tervosztályának vezetője, *Tóth* József, a városi tanács építési és közlekedési osztályának vezetője, *Tassi* János, a megyei pártbizottság munkatársa, *Csadon* Gyula, a városi pártbizottság munkatársa, *Szebellei* Mihály, a Szegedi Tervező Vállalat igazgatója, *Sipos* Mihály, a Csongrád megyei Építőipari Vállalat igazgatója, *Molnár* Sándor, a megyei építőipari vállalat pártbizottságának titkára és *Heim* János, a vállalat főmérnöke.

Az iparnegyedben

Az *AKÖV épülő telephelyén Csiszár* Károly vállalati igazgató, *Juhász J.* Béla főmérnök és *Hevesi* István párttitkár fogadta a város vezetőit, s tájékoztatta őket az építkezés menetéről és végig kalauzolta a vendégeket az építkezés területén.

A forgalmi épület lényegében már készen áll, hamarosan átvehetik az autóközlekedési vállalat dolgozói. A modern és kényelmes épületben kitűnő technikai berendezések segítik majd a forgalomirányítás munkáját. A telephely végleges képe is lassan kibontakozik és előreláthatóan 1968 nyarán elkészül. A 103 millió forintos beruházás hazánk egyik legkorszerűbb autóközlekedési központját valósítja meg. Teljesen automatizált kocsimosók épülnek és 12 ezer négyzetméteres parkolóhely minden bizonnyal kielégíti a régen óhajtott igényeket.

A következő állomás a Vas- és Fémipari Ktsz új telephelye. Perjési László megjegyezte, hogy ez a szövetkezet lesz Szeged legnagyobb vasipari üzeme. Tény és való, hogy a ktsz 30 milliós beruházása komoly méretű üzemet létesít a nyugati belső iparkörzetben. Sőt ma döntöttek ktsz felsőbb szervei, hogy ennek az üzemépületnek a „tükörképe" ugyancsak elkészül néhány méterrel távolabb. A vasas szövetkezet egy-két éven belül 800-as létszámmal dolgozhat igen jó körülmények között.

Ennél az építkezésnél bizonyos koordinációs hiányok is előbukkantak. A párbeszéd talán jól szemléltet:

— Mivel fűtenek majd? — kérdezte Perjési László.

— Szénnel, arra tervezték a kazánokat, — válaszolta a ktsz műszaki vezetője, Biczók Gyula gépészmérnök.

— Miért nem földgázzal, hiszen itt a fővezeték az épület mellett. Miért nem koordináltak ebben az ügyben?

Objektív okokra hivatkoznak: a beruházók más-más tárcához tartoznak, nem egyidőben indultak a beruházások, és így tovább. Később, talán jövőre áttervezhetik a kazánokat gázra, de most feleslegesen építik fel a 25 méter magas kéményt és más dolgokat.

Döntés a helyszínen

Ezután a külső nyugati iparkörzetbe vezetett az út. Patyolat Vállalat új üzemének építése rendben halad, korszerű és szép lesz ez a létesítményünk, amelyre igen nagy szükség van. Jövőre készen lesz a 34 millió forintos beruházás, de nehézségek, gondok is akadnak a technológiai szerelés vonatkozásában. Ugyanis nincs gazdája ennek a munkának. Rövid vita, egyeztetés, tárgyalás és sok olyan kérdés végére tesznek pontot az érdekelt felek a város vezetőinek állásfoglalása alapján, amelyben fél éven át nem tudtak közös nevezőre jutni. A megyei építőipari vállalat igéretet tett, hogy a technológiai szerelés munkáit egészen a gépek bekötéséig vállalja.

A Tejüzemnek csak az alapjai látszanak még, de a tervrajzok alapján kibontakozik a modern nagyüzem képe. E helyen naponta majd 100—130 ezer liter tejet dolgoznak fel. Az építésvezető adatokat és akadályokat említ. Legnagyobb gond, a szennyvíz elvezetése.

Itt is megállapodás születik: az építők vállalják, hogy a közel 2,5 millió forintos csatornarendszert időben kiépítik, de ez mégsem oldja meg a gondot, mert a Dorozsmai-uton levő átemelő telep gépiberendezéseit a Ganz-Mávag készíti és szereli, de nem egyeznek az égetően szükséges határidők.

Lakóházak határidő előtt

A Bécsi körúti lakóházépítkezés volt a következő állomás. A nagykörúton haladva máris szép képet mutat a Hunyadi János sugárút és a Bécsi körút sarkán emelkedő nyolcemeletes épület. Hogy ilyen magas lett ez a ház, az éppen a tavalyi szemle eredménye.

A nyolcadik emelet tetejéről szép kép tárul a szemlélő elé. Épületek, épületek. Olyan a környezet, mint egy kicsinyített terepasztal. Perjési László és dr. Biczó György elismeréssel hallgatja Sípos Mihály tájékoztatását, hogy itt 276 lakást adnak át idén, s mind határidő előtt. A három négyemeletes lakóház első épületét e hó végén, a másodikat április végén, a harmadikat pedig július végére átadják. A nyolcemeletes is elkészül augusztus végére.

Közben „terveznek" is a vezetők: ott a sarkon lesznek a KISZ akcióban készülő lakóházak. A sarkon egy tízemeletes, mögötte négyemeletes házakat emelnek.

A Lenin körút és a Károlyi utca sarkán épülő lakóház szemre igen szép, hamarosan el is készül. A tervező azonban kissé bonyolultan dolgozott.

Újszegeden, a Bertalan emlékmű szomszédságában négy darab 20 lakásos házat építenek. Az építkezés bejáratánál tábla: „KISZ ifjúsági lakásépítési akció." A másik oldalon pedig ugyancsak tábla adja az ember tudtára, hogy ezen az építkezésen fiatal építmunkások dolgoznak és védnökséget vállaltak felette. Az eredmény sem marad el, augusztus közepére átadnak két darab épületet.

A csütörtöki munkanap a leendő tarjántelepi városnegyed területén fejeződött be. Itt földmunkákat végeznek az építők, a jól szervezett gépi „kubikolás" hatékony, kibontakozik a csapadékvizet tároló medence. A szomszédságban gyümölcsfák és kukorica levelek. Most még nehéz elképzelni, de itt, e helyen, jövőre közel félezer lakás készül el.

Gazdagh István

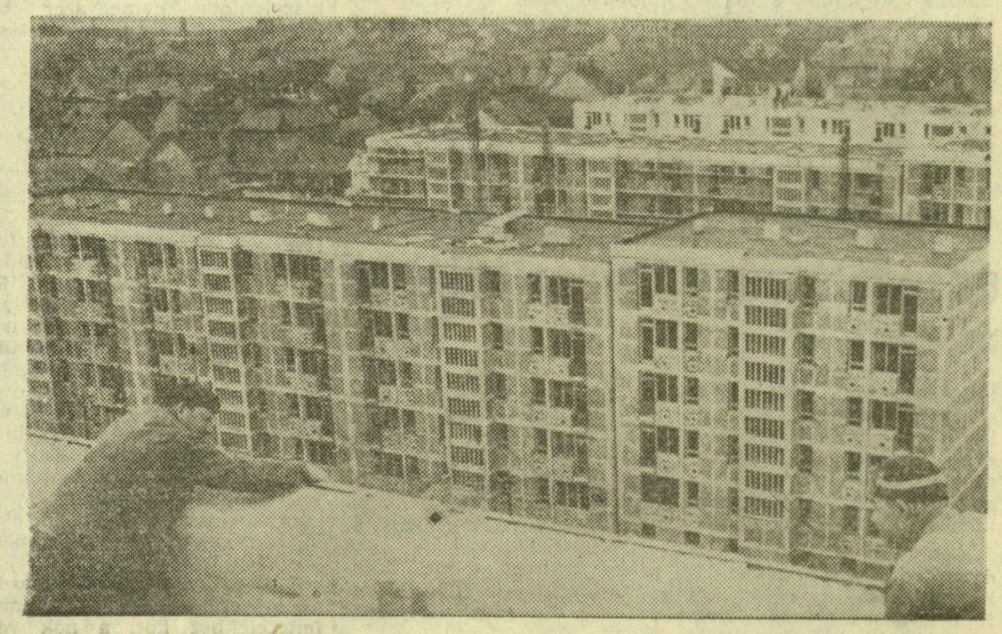

(Somogyiné felv.)

Épülő lakóházak a Bécsi körúton