VILÁG PROLETÁRJAI, EGYESÜLJETEK!

DÉL-MAGYARORSZÁG

A MAGYAR SZOCIALISTA MUNKÁSPÁRT LAPJA

57. évfolyam. 48. szám — Ára: 50 fillér — Szombat, 1967. február 25.

Kádár János elvtárs a Szovjetunióba utazott

A Szovjetunió Kommunista Pártja Központi Bizottságának meghívására pénteken néhánynapos nem hivatalos baráti látogatásra a Szovjetunióba utazott *Kádár* János, a Magyar Szocialista Munkáspárt Központi Bizottságának első titkára, *Biszku* Béla, az MSZMP Politikai Bizottságának tagja, a Központi Bizottság titkára, valamint *Erdélyi* Károly, az MSZMP Központi Bizottságának tagja, külügyminiszterhelyettes.

Búcsuztatásukra a Nyugati pályaudvaron megjelent *Kállai* Gyula, a Magyar Szocialista Munkáspárt Politikai Bizottságának tagja, a forradalmi munkás-paraszt kormány elnöke, *Komócsin* Zoltán, az MSZMP Politikai Bizottságának tagja, a Központi Bizottság titkára, *Péter* János, az MSZMP Központi Bizottságának tagja, külügyminiszter, *Benkei* András, az MSZMP Központi Bizottságának tagja, belügyminiszter, *dr. Csanádi* György, közlekedés- és postaügyi miniszter, valamint *Gyenes* András, az MSZMP Központi Bizottsága külügyi osztályának helyettes vezetője. Jelen volt F. J. *Tyitov*, a Szovjetunió magyarországi nagykövete. (MTI)

Koszigin fogadta Apró Antalt

Koszigin szovjet kormányfő pénteken a Kremlben fogadta *Apró* Antalt, a magyar forradalmi munkás-paraszt kormány elnökhelyettesét és *Hetényi* Istvánt, az Országos Tervhivatal elnökhelyettesét.

A baráti megbeszélés során megvitatták a Szovjetunió és Magyarország gazdasági együttműködése további fejlesztésének kérdéseit.

Koszigin pénteken a Kremlben ugyancsak fogadta Vaclav *David* csehszlovák külügyminisztert és megbeszélést folytatott vele.

A VDK Béketanácsának küldöttsége hazánkban

Pénteken délben Budapestre érkezett a Vietnami Demokratikus Köztársaság békemozgalmának küldöttsége, amely az Országos Béketanács meghívására két hetet tölt hazánkban és a magyar békemozgalom munkáját tanulmányozza.

A küldöttséget, amelyet *Hoang Bac*, a VDK Béketanácsának tagja vezet, a Ferihegyi repülőtéren *Sebestyén* Nándorné, az Országos Béketanács titkára és *Szatmári Nagy* Imre, a Hazafias Népfront Országos Tanácsának titkára fogadta. Fogadtatásukra megjelent *Hoang Luong*, a Vietnami Demokratikus Köztársaság budapesti nagykövete is. (MTI)

A szakközépiskolákról tárgyalt az Oktatási Tanács

Az Országos Oktatási Tanács — *Ilku* Pál művelődésügyi miniszter elnökletével — pénteken ülést tartott. Első napirendi pontként meghallgatta a szakközépiskolai tantervi munkálatokról készült jelentést, megvitatta a szakközépiskolák fajtáit meghatározó szakosítási jegyzéket. A tantervek kidolgozása az 1966 áprilisában meghatározott ütemnek megfelelően halad. Ily módon a tantervek 1967. augusztus 31-re elkészülhetnek. A szakosítási jegyzék vitája alapján e fontos dokumentum április közepére a központi és a megyei tervező szervek rendelkezésére bocsátható.

A tanács második napirendi pontként tudomásul vette a megyei oktatási tanácsok munkájáról készített beszámolót, eddig tartott üléseiken a megyei iskolahálózat fejlesztésével, a műszaki-gyakorlati oktatással, a szakmunkásképzéssel foglalkoztak, megvitatták a szabad vagy felszabaduló tantermeknek, a pedagógusok szabad vagy felszabaduló munkaidejének közös felhasználását szabályozó miniszteri rendelet végrehajtását. Megállapítható: az oktatási tanácsok tervszerű és hatékony működtetésük esetén jól elősegítik a megyékben az egységes oktatáspolitika kialakítását és gyakorlatát. (MTI)

Fehér Lajos Orosházán, Cseterki Lajos Miskolcon

Pénteken Orosházán választási nagygyűlést rendezett a Hazafias Népfront Békés megyei és orosházi városi bizottsága. Ebből az alkalomból az orosházi üveggyár művelődési termét zsúfolásig megtöltötték az üzemi, termelőszövetkezeti és értelmiségi dolgozók. Az elnökségben helyet foglalt *Fehér* Lajos, az MSZMP Politikai Bizottságának tagja, a kormány elnökhelyettese, *Darvas* József Kossuth-díjas író, a Magyar Írók Szövetségének elnöke.

A választási nagygyűlés résztvevőit *Násztor* Sándor köszöntötte. Ezután Fehér Lajos, az MSZMP Politikai Bizottságának tagja, a kormány elnökhelyettese emelkedett szólásra. A nagygyűlésen beszédet mondott Darvas József Kossuth-díjas író, a Magyar Írók Szövetségének elnöke is.

Miskolcon is választási nagygyűlést rendezett a Hazafias Népfront városi bizottsága pénteken. Zsúfolásig megtelt a diósgyőri 100-as iparitanuló-intézet nagyterme. A gyűlésen megjelentek a Lenin Kohászati Művek, a Diósgyőri Gépgyár, a miskolci üzemek, vállalatok és intézmények dolgozói. *Szuchy* Róbert, a Hazafias Népfront miskolci városi bizottságának titkára mondott megnyitót, majd *Cseterki* Lajos, Miskolc egyik képviselőjelöltje tartott beszédet.

Magyar—svájci légügyi egyezmény

Werner Fuschss, Svájc magyarországi rendkívüli és meghatalmazott nagykövete és Rónai Rudolf közlekedésés postaügyi miniszterhelyettes vezetésével svájci és magyar küldöttség tárgyalásokat folytatott, s ennek eredményeként a küldöttségek vezetői parafálták a két ország közötti új légi egyezményt.

Komócsin Zoltán és Győri Imre elvtársak a szegedi és a járási választók körében

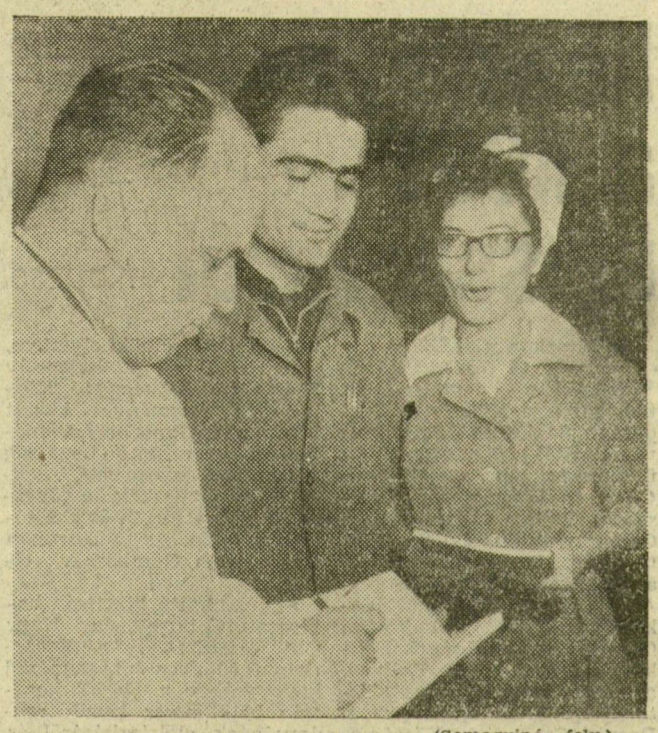

(Somogyiné felv.)

Kurucz Dávidné fonónő és Fábián Béla műszakvezető átnyújtja a brigádnaplót Komócsin Zoltánnak

Választási nagygyűlés a kenderfonóban és Pusztaszeren

Komócsin Zoltán, az MSZMP Politikai Bizottságának tagja, a Központi Bizottság titkára, Csongrád megye 4. országgyűlési választókerületének képviselőjelöltje tegnap, pénteken Szegeden és a szegedi járásban *a választópolgárok körében tartózkodott.* Délelőtt *Győri* Imrének, az MSZMP Központi Bizottsága tagjának a Csongrád megyei pártbizottság első titkárának, megyei képviselőjelöltnek és *Perjési* Lászlónak, az MSZMP Szeged városi bizottsága első titkárának társaságában a Szegedi Kenderfonógyárat kereste fel. Komócsin Zoltánt és a társaságában levő személyeket az üzemben *Tóth* László, a Kenderfonó- és Szövőipari Vállalat vezérigazgatója, *Kardos* János, a kenderfonógyár igazgatója, *Gyulai* Zoltán, a kenderfonógyári pártszervezet csúcsvezetőségének titkára, továbbá a gyár dolgozóinak több más képviselője fogadta.

A kenderfonógyár munkájáról és életéről Gyulai Zoltán és Kardos János adott ismertetést. A kenderfonógyárban 2300 ember dolgozik. *Az elmúlt évben megvalósult a gyár rekonstrukciója, s a korszerűsítés tovább tart.* A munkásmozgalmi és forradalmi hagyományokban gazdag üzem termelése az idén tovább nő.

Komócsin Zoltán Győri Imrének, Perjési Lászlónak és a gyár vezetőinek társaságában megtekintette az üzemrészeket. Itt a kedves és közvetlen jelenetek egész sora játszódott le. Az új fonócsarnokban — miután *Medgyesi* Mihály üzemrészvezető és *Gora* Miklósné, a fonoda párt-alapszervezetének titkára köszöntötte Komócsin Zoltánt — *Koszta* Piroska, az Ezüstfonal szocialista brigád vezetője lépett a szeretettel fogadott vendégekhez. Brigádja és dolgozótársai nevében köszöntötte Komócsin Zoltánt. Szót váltottak egymással, majd a brigád naplójába Komócsin Zoltán ezeket írta: *„További sok sikert kívánok a brigád minden tagjának."*

A gardella üzemrészben, ahol ugyancsak korszerű gépek dolgoznak, s az egész munkaterem fala csempézett, *Kurucz* Dávidné fonónő, a Lendület szocialista brigád vezetője piros szegfűvel kedveskedett Komócsin Zoltánnak. *Kapás* Sándor főművezető és *Fábián* Béla műszakvezető ismertette ezután az üzemrészben folyó munkát. Komócsin Zoltán a Lendület szocialista brigád naplójába is köszöntő sorokat írt. Ezt követően a műszaki brigád díszes albumába a többi között ezeket írta: *„A szakmai fontosságon túl politikai jelentőségű, hogy a műszakiak is brigádot alakítottak. Nagyon eredményes munkát kívánok a brigád tagjainak!"*

A nagy fonócsarnokban *Ambrus* Ferenc, a fonoda II. főművezetője és *Szép* József, a fonoda üzemvezetője kalauzolta a vendégeket. A kiszerelőben *Örödögh* András üzemvezető nyújtott tájékoztatást. *Patyik* Sándorné, aki 28 éve dolgozik a gyárban és az Új Élet szocialista brigád vezetője, szintén beszélgetett Komócsin Zoltánnal. A brigádnaplóba itt Komócsin Zoltán egyebek között a következőket jegyezte: *„A szocialista brigádok tagjaira büszke a párt, a kormány, a munkásosztály, egész dolgozó népünk."*

A polírozóban *Vörös* Konstantin, a gyár régi dolgozója, az üzemrész vezetője tréfásan jegyezte meg: „Itt gyaluljuk a spárgát..."

Üdvözölte Komócsin Zoltán *Terhes* Andrásnét, a gyár dolgozóját, aki a IX. pártkongresszuson Szeged kommunistáinak egyik küldötteként vett részt.

A közvetlen légkörű üzemlátogatás után, fél 3 órakor kezdődött a gyár művelődési termében a *választási nagygyűlés.* Több mint félezren gyűltek össze, s ott voltak több szomszédos üzem dolgozóinak képviselői is. A gyűlés elnökségében foglalt helyet Komócsin Zoltán, Győri Imre, Tóth László, Kardos János, Gyulai Zoltán, *Sponner* Jenő, a kenderfonógyár szakszervezeti bizottságának titkára, *Oltványi* János brigádvezető, *Szegfű* Istvánné, a gombolyító dolgozója, továbbá *Bódi* László, *Lacsán* Mihályné és *dr. Petri* Gábor, Szeged képviselőjelöltjei, Kardos János megnyitó szavai után Győri Imre beszélt a választókhoz, majd Komócsin Zoltán mondott nagy figyelemmel és nagy tapssal fogadott beszédet. Vázolta a párt és a kormány politikáját, ami a Hazafias Népfront programját is adja. Szólt a választások jelentőségéről, majd időszerű nemzetközi kérdésekről nyújtott beható tájékoztatást.

A gyűlés végén *újra tapsra verődtek a tenyerek.* Ez jelképesen azt is mutatta: *a dolgozók helyeslik a párt,*

(Folytatás a 3. oldalon.)

A pusztaszeri nagygyűlésen... Zsúfolt a művelődési ház nagyterme

Hatalmas energiaimport a Szovjetunióból

Hazánk energiaszükséglete — 7000 kalóriás kőszénben számítva — 1970-re várhatólag eléri a 30—31 millió tonnát. Ebből saját forrásainkra támaszkodva előreláthatólag csak 20—21 millió tonnát tudunk majd előállítani, a többit külföldről kell megszereznünk.

Legnagyobb szállítónk ebben a tekintetben ma is a Szovjetunió, s a jövőben még inkább szovjet segítségre építünk az alapenergiahordozók és az átalakított energia behozatala terén egyaránt.

A Szovjetunióból az idén mintegy 4 millió tonna kőszénnel egyenértékű 2,8 millió tonna kőolajat kapunk. A Szovjetunióból érkező kőolaj és kőolajtermékek mennyisége ugyanis évről évre növekszik, mégpedig olymértékben, hogy 1970-ben már meghaladja a 6 millió tonna kőszén-egyenértéket.

Ugyancsak a Szovjetunió szállítja jelenleg és a jövőben is a külföldről behozott villamos energia oroszlánrészét. 1970-ben annyi szovjet villamos energiát kapunk amennyit körülbelül 1,5 millió tonna 7 ezer kalóriás kőszénből állíthatnánk elő.