Megerősítették a választókerületi bizottságok tagjait

A Csongrád megyei tanács végrehajtó bizottsága tegnapi, keddi ülésén *megerősítette* a Hazafias Népfront megyei elnöksége által kijelölt megyei választási elnökség, a 12 országgyűlési választókerületi bizottság, valamint a 69 megyei tanácsi választókerületi bizottság tagjait.

A *Szeged m. j. városi tanács végrehajtó bizottsága* ugyancsak tegnapi ülésén megerősítette a Hazafias Népfront városi elnöksége által kijelölt városi választási elnökség, a 4 országgyűlési választókerületi bizottság és a 82 városi választókerületi bizottság tagjait.

A választási törvény értelmében *hivatali eskütételre január 23-ra összehívják* a megyei, illetve a megyei jogú városi választási elnökség, valamint az országgyűlési választókerületi bizottságok tagjait.

Az alábbiakban ismertetjük a szegedi és a szegedi járási országgyűlési választókerületek beosztását és a választókerületi bizottságok tagjainak névsorát.

Szeged megyei jogú város:

I-es számú országgyűlési választókerületi bizottság (az 1—6, és a 25—32-es számú tanácsi választókerületek) *dr. Lessy* Viktor egyetemi lektor, *Ivánku* Jánosné, az SZMT politikai munkatársa, *Horváth* József operaénekes, *Ács* Imre villanyszerelő, *Komáromi* Ferenc ruhagyári munkás.

A II-es számú országgyűlési választókerületi bizottság (7—24-ig számú tanácsi választókerület): *dr. Kemenes* Béla, a József Attila Tudományegyetem jogi karának dékánja, *Szűcs* Imre MÁV főintéző, *Forgó* Pálné pedagógus, *Kerényi* Zoltánné műszerész, *Nagy* János könyvelő.

A III-as számú országgyűlési választókerületi bizottság (33—57-ig számú tanácsi választókerület): *Kakuszi* Géza mérnök, *Csizik* Vincéné gyermekápoló, *Zsivola* József kéziszedő nyomdász, *Tilly* Gyuláné könyvelő, *Ormos* Tivadar tanár.

A IV-es számú országgyűlési választókerületi bizottság (58—82-ig számú tanácsi választókerület): *Árvai* László mérnök, *Karnóth* Györgyné meós, *Révész* László csoportvezető, *Márki* György művezető, *Márki* Klára adminisztrátor.

Szegedi járás:

I. számú országgyűlési választókerület területe (Algyő, Deszk, Gyálarét, Kübekháza, Röszke, Szőreg, Tápé, Tiszasziget, Újszentiván község, székhelye Szőreg). A választókerületi bizottság tagjai: *Bodó* István nyugdíjas (Szőreg), *Rózsa* Sándor munkás (Szőreg), *Tollas* Domokos földművesszövetkezeti alkalmazott (Szőreg), *Mucsi* Imre földművesszövetkezeti alkalmazott (Újszentiván), *Kaliczka* István ÁMG technikus (Deszk).

A II-es számú választókerület területe (Ásotthalom, Domaszék, Mórahalom, Öttömös, Pusztamérges, Ruzsa, Üllés, Zákányszék, székhelye: Mórahalom). A választókerületi bizottság tagjai: *Kopasz* Szilveszter tszcs-tag (Mórahalom), *Huszta* Géza földművesszövetkezeti igazgató (Mórahalom), *Bankó* József alkalmazott (Mórahalom), *Oltványi* István tszcs-tag (Zákányszék, *Csóka* István erdész (Ásotthalom).

A III-as számú választókerület területe (Bordány, Dóc, Forráskút, Kiskundorozsma, Sándorfalva, Szatymaz, Zsombó, székhelye: Kiskundorozsma). A választókerületi bizottság tagjai: *Lajkó* Károly nyugdíjas (Kiskundorozsma), *Tóth* István alkalmazott (Kiskundorozsma), *Nagy* István alkalmazott (Kiskundorozsma), *Márta* Ferenc tsz-tag (Bordány) *Hargittai* Imre tanár (Szatymaz).

A IV-es számú választókerület területe (Baks, Balástya, Csengele, Kistelek, Pusztaszer, Sövényháza, székhelye: Kistelek), a választókerületi bizottság tagjai: *Harmath* István pedagógus (Kistelek), *dr. Pálinkás* Pál állatorvos (Kistelek), *Mikula* Kálmán tsz-elnök (Kistelek), Z. *Kovács* Jánosné tsz-tag (Pusztaszer), *dr. Kupecz* Sándor állatorvos (Sövényháza).

A megye további országgyűlési választókerületei: V-ös számú, székhelye: Csongrád; VI-os számú, székhelye: Szentes; VII-es számú, székhelye Csanytelek, VIII-as számú, székhelye: Mindszent; IX-es és X-es számú, mindkettő székhelye: Hódmezővásárhely; XI-es és XII-es számú, mindkettő székhelye: Makó.

Bizottsági ülések a Parlamentben

Az országgyűlés mezőgazdasági bizottsága tegnap Erdei Ferenc elnökletével ülést tartott, amelyen részt vett Polyák János, az országgyűlés alelnöke is. A bizottság megtárgyalta a Földművelésügyi Minisztérium és az Élelmezésügyi Minisztérium 1967. évi költségvetését. A tanácskozáson Klenczner András földművelésügyi miniszterhelyettes ismertette a mezőgazdaság 1966. évi eredményeit, valamint az idei költségvetés legfontosabb irányzatait és feladatait. Dergács Ferenc élelmezésügyi miniszterhelyettes az élelmiszeripar, valamint a SZÖVOSZ múlt évi eredményeinek összefoglalása után az idei tervekről adott tájékoztatót, a tájékoztatókat vita követte.

*

Dr. Pongrácz Kálmán elnökletével, az Igazságügyminisztérium, a Legfőbb Ügyészség és a tanácsok 1967. évi költségvetésének tervezetét tárgyalta meg tegnapi ülésén az országgyűlés jogi, igazgatási és igazságügyi bizottsága. A tanácskozáson részt vett dr. Beresztóczy Miklós, az országgyűlés alelnöke is. Az igazságügyi tárca idei költségvetésének tervezetét dr. Korom Mihály igazságügyminiszter, a Legfőbb Ügyészségét dr. Szénási Géza, a Magyar Népköztársaság legfőbb ügyésze, a tanácsokét pedig dr. Maróti János, a Minisztertanács tanácsszervek osztályának helyettes vezetője terjesztette elő. (MTI)

Egy év alatt a mezőgazdasági üzemekben

Több mint kétmilliárd forint értékű új gép

A mezőgazdaság gépesítésének legnagyobb eredményeiről és az idei várható gépellátásról Kovács Andor, az Agrotröszt igazgatóhelyettese adott tájékoztatót. Elmondotta, hogy 1966-ban a vállalat összesen 2,220 millió forint értékű gépet adott el a mezőgazdasági üzemeknek: egyebek között több mint 7000 traktort, 1880 gabonakombájnt és 700 bálázógépet. Emellett különböző kisgépekből az előző évinél 60—70 százalékkal többet bocsátottak a háztáji és kisegítő gazdaságok rendelkezésére, így például 30 000 háti permetezőt, 10 000 motoros terménydarálót.

Az idei gépellátás terveit már a gazdaságirányítás készülő új rendszeréhez igazították. Az idei gépberuházások készletei nagyrészt már a múlt év októberében rendelkezésre álltak, s a gazdaságok az év végén szükségleteiknek megfelelően szerződhettek az új gépekre. A készletek föltöltését és az importmegrendeléseket a tényleges igények széles körű felmérése előzte meg.

Ez évben körülbelül 7000 új traktort, köztük 600 eszközhordozót, 2000 UE—28-as négykerék meghajtásút és 600 lánctalpast vásárolhatnak a mezőgazdasági üzemek. A gabonabetakarítás meggyorsítása érdekében a Szovjetunióból újabb 2000 nagy teljesítményű kombájnt vásárolunk. Ennek körülbelül a felét már az aratás kezdete előtt szállítják. A gazdaságokban egyre népszerűbb szalmabálázó gépekből előreláthatólag 700 érkezik. Valószínűleg csökken a rakodó-markológépek korábbani hiánya: nyolcszázat — a múlt évinél kétszer többet — várhatunk Csehszlovákiából. Tovább javítják a háztáji gazdaságok kisgépellátását is. Háti permetezőgépekből 41 000-et, kézi kukoricadarálókból és asztali morzsolókból 80 000-et árusítanak.

Az idén érkező új, nálunk eddig nem, vagy csak kísérletképpen alkalmazott géptípusok listáján ötszáz, 75 lóerős lánctalpas traktor, 160 E—660 típusú burgonyakombájn, továbbá 100 cukorrépafejelő és 100 cukorrépa-kiemelő gép szerepel. (MTI)

Tagjelöltség nélkül

A IX. pártkongresszus úgy döntött, hogy megszünteti a pártban a tagjelöltség rendszerét. *Nem ez lesz az első eset, amikor nincs tagjelöltség a pártban, amikor egyenesen teljes jogú tagokat veszünk fel.* Nem volt tagjelöltség például 1945 és 1949 között sem, de tagjelöltség nélkül történt pártunk újjászervezése is 1956 végén, 1957 elején.

A tagjelöltség intézményének megszüntetését már a kongresszus előtt hosszú vita előzte meg. A párt féltése vezette azokat az elvtársakat, akik korainak, indokolatlannak tartották a tagjelöltség felszámolását. Olyanok is voltak, akik a párton belüli demokrácia csökkenését látták abban, ha a jövőben teljes jogú párttagokat veszünk fel. Természetesen semmi köze nincs a pártdemokrácia csökkentéséhez a tagjelöltség megszüntetésének. Mert mivel csökkenti a párttagok jogait az, ha a jövőben tagjelöltség nélkül lépnek új tagok a pártba? A párt tagjai ugyanúgy véleményt mondhatnak az új tagok felvételekor, mint eddig, mellettük vagy ellenük szavazhatnak, mint korábban tették. Azt ellenben nagyon fontosnak és a párton belüli élet lényeges elemének tartjuk, hogy *minden párttag teljes és egyenjogú lesz pártba lépésétől kezdve.* Nem lesznek a jövőben olyanok, akiknek csak tanácskozási joguk lesz, de szavazati joguk nem, akik véleményt mondhatnak ugyan, de ők maguk párttisztségbe nem választhatók. Etekintetben is teljesebb lesz, tovább fejlődik a párton belüli egyenlőség.

A tagjelöltség megszüntetésének megértek a reális feltételei. Melyek ezek? *Az első és legfontosabb tényező a párt megerősödése, tekintélyének, vonzerejének megnövekedése.* Társadalmunk elismert vezetője lett pártunk. Kikovácsolt politika alapján egyre inkább összeforrott önkéntes harci szövetséggé válik, és *lényegesen megnőtt tagjainak fegyelme, tudatossága is.* Ilyen körülmények között adva van a lehetőség a tagjelöltek teljes jogú párttagokká minősítéséhez.

Lényeges tényező az is, hogy a felszabadulás óta több mint két, és az 1956-os ellenforradalom óta is egy évtized múlt el. Ismerjük, jól ismerjük azokat az embereket, akik pártunk tagjai akarnak lenni. Életük úgyszólván nyitott könyv előttünk, amelyben ha lapozgatunk, ilyen fejezeteket találunk: *velünk voltak nagy politikai és gazdasági akciókban, nem eggyel közülük együtt küzdöttünk nehéz, válságos időkben is.* És ha tovább lapozunk, azt látjuk, hogy nemcsak politikai magatartásuk, hanem termelő tevékenységük is jeles osztályzatú. Hasonlóként ott van a gazdaságvezetők és a szakszervezeti vezetők aláírása. Elismerően szólnak róluk a szocialista brigádnaplók is. Az egyéni életükről írott oldalakon sem találunk kivetnivalót. Ha mindez igaz, akkor ne legyen annak semmi akadálya, hogy most már egy pártban — egyenlő jogokkal legyünk.

Azzal is számolnunk kell, hogy a felszabadulás óta *új nemzedékek nőttek fel,* akiket már a mi rendünk nevelt. Ott vannak az ifjúsági szövetségben, szorgalmasan tanulnak, dolgoznak és legjobbjaik egy pártban akarnak lenni az idősebb, a tanító nemzedékkel. Törekvésüket mint egyik ajánló, a KISZ-szervezet is igazolja. Látható, hogy most már *ebben az esetben sincs semmi ok a párton belüli megkülönböztetésre.*

A tagjelöltség megszüntetése mellett szólnak azok a viszonyok is, hogy a *meglevő tömegszervezetekben, tömegmozgalmakban évek óta az aktivisták tömegei dolgoznak,* akik sok jelét mutatták meg politikai hovatartozásuknak, megbízhatóságuknak, és e politikai mozgalmakban szerzett tapasztalatukkal a párttagokhoz nőttek fel. Semmi sem indokolja, hogy tagjelöltként töltsenek el egy évet a pártban.

Felsorolhatjuk a tagjelöltség megszüntetésének indoklásaként azt is, hogy az *utóbbi években számottevően csökkent a különbség az elméleti és a politikai felkészültség tekintetében a párttagok és az aktív, a párthoz közelálló, a politikai mozgalmakban részt vevő pártonkívüliek között.*

A pártoktatás különböző formáin az állami és a tömegszervezetek által szervezett iskolákban a pártonkívüliek százai és százai sajátítják el korunk uralkodó eszméjét, a marxizmus—leninizmust. A sajtó, a rádió, a televízió mind-mind a marxista közgondolkodást terjeszti. *Társadalmunk egyre inkább az egységesedés útján halad.*

Ezek a tényezők is azt indokolják, hogy a jövőben ne tegyünk különbséget a párton belül levő emberek között.

Végül. *Az utóbbi időben egyre több formális elemet tartalmazott a tagjelöltség rendszere.* Ha alaposan megvizsgáljuk az alapszervezetekben a tagjelöltekkel való foglalkozást, azt tapasztaljuk, hogy az alig, vagy az esetek többségében semmiben sem tért el a párttagok foglalkoztatásától. Fejlődésüket nem segítik megkülönböztetetten. Ennek következtében nincs különbség a tagjelöltség alatt és a párttaggá minősítés után végzett tevékenység között. Az is ismert, hogy a tagjelölt fejlődésében egy év alatt nem történik lényeges változás, hiszen a tudat kialakulása és megszilárdulása hosszú, bonyolult folyamat, amelyhez nem elegendő a tagjelöltség ideje.

A tagjelöltek taggá történő felvétele is szürke, formális, gyakran egyszerű adminisztrációs aktussá vált. Ezek azok a tényezők, amelyek lényegesen megváltoztatják az új párttagok felvételének objektív körülményeit.

Hangsúlyozni kell azonban, hogy a *tagjelöltség rendszere korábban indokolt volt és betöltötte rendeltetését.* A fentebb vázolt, a megváltozott és fejlődő viszonyok azonban most már feleslegessé tették. A tagjelöltségre is vonatkoznak azok a társadalmi jelenségekre érvényes szabályok, hogy miután meghatározott viszonyok között elősegítették pártunk megerősödését, a változó körülmények hatására meg kell szünniök.

A kongresszus döntése alapján a megyei párt-végrehajtóbizottság úgy határozott, hogy *január 15 és 30 között minden párt-alapszervezetben taggyűlést kell tartani,* ahol más témákkal együtt napirendre kell tűzni a tagjelöltek párttaggá történő felvételét. A pártszervezetek egy része már decemberben felvette tagjelöltjeit, a többség azonban még hátra van.

Megyénkben *1300 tagjelölt felvételében kell még az alapszervezeteknek dönteniök.* Az ügy fontosságára való tekintettel, a tagjelöltek felvételét nagy gondossággal kell a pártvezetőségeknek előkészíteni. Nem mindegy, hogy az 1300 tagjelölt közül mennyit vesznek fel párttagnak, és menynyit nem. *Ezerháromszáz tagjelölt nagy politikai erő,* amelyre nagy figyelmet kell fordítani. Arról van szó, hogy megyénk kommunistáinak száma több mint ezer új taggal gyarapszik. Ezt nem lehet kellő felelősség nélkül végezni.

Szóvá tesszük, hogy *nem kell minden tagjelöltet automatikusan taggá minősíteni.* Csak azokat, akik erre alkalmasak, akik megfelelnek a párttagsággal járó követelményeknek. Az ilyeneket viszont fel kell venni a pártba. *Közülük senki sem maradhat ki.* A döntést a pártszervezetek tagsága a párt iránti felelősség alapján tegye meg. Vegye figyelembe, hogy ezek a tagjelöltek önként jöttek, mert vonzódnak a párthoz, helyeslik világnézetünket, politikánkat, dolgozni, alkotni szeretnének, és velünk egyenrangú párttagok akarnak lenni. Erre adjuk meg a lehetőséget. Szavazzunk rájuk. Akik valamilyen oknál fogva nem nyernek felvételt a pártba, azokat törölni kell és majd később ismét kérhetik felvételüket.

Ajánljuk az alapszervezeteknek, hogy ezek a taggyűlések legyenek ünnepélyesek *és mind a tagjelöltek, mind az ajánlók legyenek jelen.* Az ajánlók szóljanak ajánlottuk érdekében. A taggyűlés résztvevői bátran és őszintén mondjanak véleményt pártunk leendő új tagjairól.

ÁGOSTON JÓZSEF

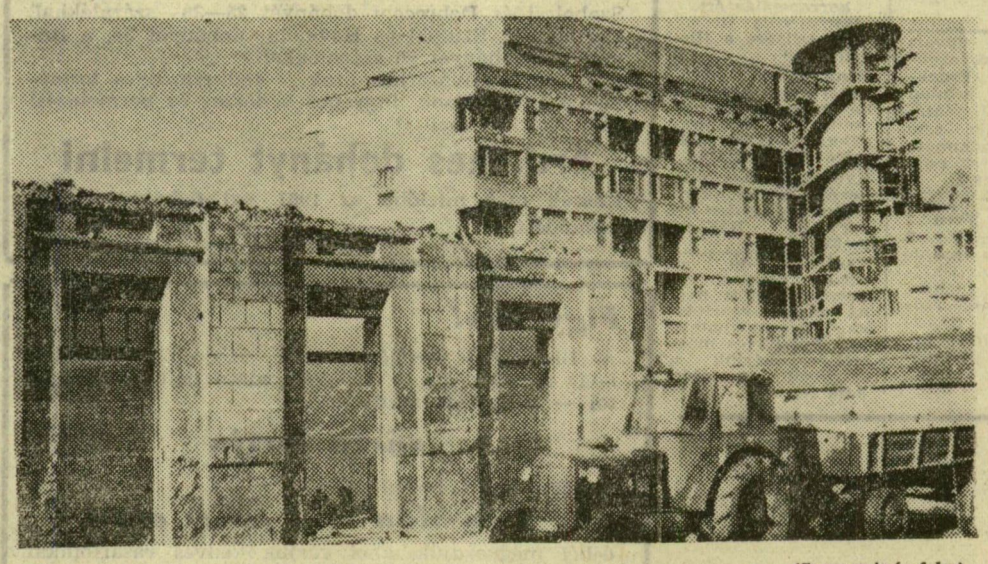

(Somogyiné felv.)

Új és régi A régit bontják, az újat építik — a változó-szépülő szegedi városképet illusztrálja ez a felvétel, amely a Károlyi utcai építkezésről készült. Az épületben 60 lakás, ezenkívül bisztró is lesz, s mint a képen látható, érdekesen kiképzett, modern vonalú lépcsőházban közlekedhetnek majd az új lakók

Ismét a Hanságban

Tíz esztendeje kezdte meg a KISZ az ifjúsági építőtáborok szervezését. A nyáron ismét tábort ütnek a fiatalok a tárnokréti határban és augusztus 20-án a tízéves jubileum alkalmából ifjúsági találkozót rendeznek mindazoknak a fiataloknak a részvételével, akik eddig segítettek a csatornák építésében.