VILÁG PROLETÁRJAI, EGYESÜLJETEK!

DÉL-MAGYARORSZÁG

A MAGYAR SZOCIALISTA MUNKÁSPÁRT LAPJA

56. évfolyam, 210. szám — Ára: 50 fillér — Kedd, 1966. szeptember 6.

Munkások, parasztok húszezres találkozója Sövényházán

Ünnep az Árpád-emlékműnél – Komócsin Zoltán elvtárs beszéde

Tavaly azt mondtuk a szeptember első vasárnapján lezajlott sövényházi munkás-paraszt találkozóról: „olyan volt ez az ünnep, mint egy megvalósult szép álom", s most egy újabb év múltán hozzátehetjük: az emberek vágya, álma még szebbé, teljesebbé vált. Ezt mutatta a vasárnap lezajlott Árpád-emlékünnepély külső pompája, még inkább belső tartalma, a szavakba öntött nagyszerű érzések. Az újjávarázsolt emlékmű hatalmas kertjében *már a kora délelőtti órákban tízezer fölé szaporodott az ünneplő sereg.* Autóbuszok, tehergépkocsik és személyautók széles áradata jött ide mindenfelől. Dél felére csupán a parkoló személygépkocsik jó három hold földet borítottak el. Számos termelőszövetkezet közössége szervezetten jött el ide pihenni egy napot. S az ország gazdáiként emlékezni a honalapító ősökre, tárgyalni a jövőről, hogy még szebb és gondtalanabb legyen az életünk.

A művészi műsor szünetében Komócsin Zoltán elvtárs falusi emberekkel beszélget

A délelőtti ünnepi nagygyűlés elnökségében kiváló szövetkezeti gazdák, üzemi munkások, falusi termelőszövetkezeti vezetők társaságában foglalt helyet *Komócsin* Zoltán, az MSZMP Politikai Bizottságának tagja, a Központi Bizottság titkára, *Győri* Imre, a Csongrád megyei pártbizottság első titkára, *Nagy* Dániel, az Elnöki Tanács tagja, *Katona* Sándor, a Hazafias Népfront megyei bizottságának titkára, Csongrád megyei országgyűlési képviselők; *Csápenszki* István, a szegedi járási pártbizottság első titkára, *Hantos* Mihály, a Csongrád megyei tanács vb elnökhelyettese.

Az ünnepi gyűlés kezdetére — délelőtt 10 órára — már közel húszezer ember sereglett a nagy színpad köré. *Kecskeméti* Gáspárnak, a sövényházi községi tanács vb elnökének köszöntője után Komócsin Zoltán emelkedett szólásra.

Beszéde bevezetőjében emlékeztetett azokra a történelmi időkre, amikor a magyar dolgozó osztályoknak legalapvetőbb jogaikért kellett harcolniuk, s amikor itt, Sövényházán is éppen az ország igazi gazdáit rekesztették ki az emlékünnepségekből éppúgy, mint a történelmi jussból.

Évezredes vágyaink az ország örökös birtoklására 21 évvel ezelőtt, a hős szovjet nép óriás véráldozata árán teljesülhettek be. 1945 márciusában itt ütötték le a grófi birtok testébe az első mezsgyekarót is. Innen indult el diadalmas útjára a földosztás. S mint Komócsin Zoltán mondotta, a legigazibb, legteljesebb honfoglalást a parasztság részéről a termelőszövetkezetek megteremtése jelentette. Ez új honalapító munkánk egyik legékesebb koronája.

A hallgatóság sűrű helyeslése közepette szólott az ünnepi gyűlés előadója arról, hogy *ma már a legjobb földművelő gazdák ezrei tanúsítják: a mezőgazdaság szocialista átszervezése időszerű volt.* Ha előbb véghez vihettük volna, most még szebb, gondtalanabb lehetne az életünk. Bizonyság ez arra, hogy hazánkban a termelőszövetkezeti mozgalom megmásíthatatlanul a parasztság uralkodó életformája lett. Szorgalmas, kitartó munkával minden elérhető a mi társadalmunkban, ami a szocializmus emberét megilleti.

Befelhősödött az emberek arca, az anyák szemében itt-ott könny csillant meg, amikor a hős vietnami nép élet-halál küzdelméről hallottak az előadótól, melyet a hazájukba tolakodó amerikai rablókkal vívnak. Megnyugvásukra szolgált, hogy a vietnami háborúban — bármeddig tarthat — *a győztes mindenképpen a vietnami nép lesz,* mert mögötte áll testvéri segítő készségével a Szovjetunió vezette egész szocialista tábor.

Az ünnepi nagygyűlés után műsor következett. A soksok színpadra lépő énekes, táncos, szavaló között nem voltak hivatásos művészek, mégis *osztatlan sikert arattak.* Az ÉDOSZ *Szeged táncegyüttesét fergeteges tapssal többször is visszaparancsolták a színpadra.* Közösen lépett a nagyközönség elé a csongrádi szövetkezeti énekkar, a hódmezővásárhelyi művelődési ház énekkara, valamint a szegedi MÁV Hazánk énekkara. A zenét a hódmezővásárhelyi és a szentesi zeneiskolák, valamint a csongrádi zenei általános iskola egyesített tanári zenekara szolgáltatta. *A megyei irodalmi színpad tagjai külön műsorral készültek erre a szép alkalomra* s kiemelkedő magas művészi színvonalról tettek tanúbizonyságot.

Az MHS ezalkalommal itt az Árpád-emlékmű kertjében és környékén rendezte meg idei megyei összetett honvédelmi versenyét. A versenyző fiatalok magas felkészültséget, tudást, ügyességet bizonyítottak. Mindenki örömmel állapíthatta meg: a hagyományos Árpád-emlékünnepség — melyet minden évben szeptember első vasárnapján tartunk — *kilépett szűk szegedi járási keretéből, s megyei rangra emelkedett.* Talán nincs a megyében egyetlen város, vagy kis község sem, ahonnan nem jöttek volna el ide az emlékműhöz kisebb-nagyobb csoportok. A szatymazi Finn—Magyar Barátság, a Béke és a balástyai Egyetértés tsz-ek gazdái itt rendezték meg most vasárnap az évente egyszer szokásos közös ünnepi ebédjüket. Az üdezöld gyepszőnyeg volt az asztaluk. S már a kora délutáni órákban vidám nótaszótól, muzsikától visszhangoztak a környező erdők. Egész nap szinte megszámlálhatatlanul sok bográcsban főtt a finom paprikás.

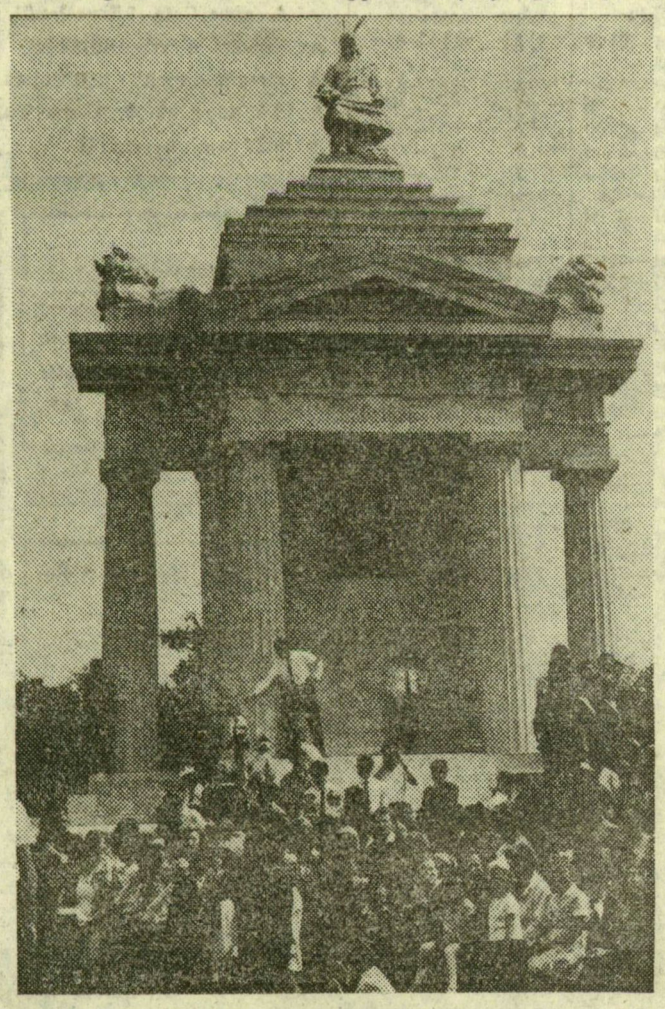

Az ünneplő sokadalom szoros gyűrűbe zárta a millenniumi emlékművet is. A nagygyűlés szónokát hallgatták

Köszönet illeti a jó szervezésért a Hazafias Népfront járási bizottságát és a sövényházi községi tanács végrehajtó bizottságát is. Némi szemrehányás talán csak a Kistelek és Vidéke Körzeti Földművesszövetkezetet illeti. Nem tudott előre számítani a mintegy 20 ezres közönséggel.

Cs. J.

Kilenc magyar vállalat Lipcsében

Vasárnap megnyitotta kapuit az idei őszi lipcsei vásár. A Német Demokratikus Köztársaság vezetői, Walter Ulbrit-tal, az Államtanács elnökével, és Willi Stoph miniszterelnökkel élükön tekintették meg a három pavilont és a 17 vásárházat, ahol összesen 30 szakági kiállításon 60 országból 6500 cég több mint százezer fajta fogyasztási terméket mutat be a vásárt látogató közönségnek.

Hazánkat 9 külkereskedelmi vállalat képviseli Lipcsében, s ezek összesen mintegy 2700 terméket hoztak el az ősi német vásárvárosba.

Az aranyéremért folyó nemzetközi versengésben Magyarország az idén csak textilféléket nevezett be: textilruhákat, szőnyegeket, műszálas divatanyagokat.

— Az idei őszi lipcsei vásár magyar részlege is azt tanúsítja, hogy hazánk és a Német Demokratikus Köztársaság külkereskedelmében zöld utat biztosítunk a fogyasztási cikkek cseréjének is — mondotta a magyar sajtó képviselőinek adott nyilatkozatában Karádi Gyula, a külkereskedelmi miniszter első helyettese. — A két baráti állam idegenforgalmában 1962 óta óriási fejlődés ment végbe, s most szeretnénk ugyanilyen intenzitású javulást elérni a közfogyasztási cikkek forgalmában is. Magyarország és az NDK választékcseréje a tavalyi évhez viszonyítva már az idén is több mint ötven százalékkal növekszik.

Hatvan ország készül Plovdivba

Szeptember 18 és október 2 között a történelmi múltú és festői szépségű Plovdiv városában, Szeged bolgár testvávárosában, mely Bulgária második legnagyobb városa, tartják meg a XXII. plovdivi nemzetközi árumintavásárt.

A plovdivi vásárt első izben 1892-ben rendezték. Valójában a második világháború után kezdett fejlődni, különösen pedig a legutóbbi évtizedben, amikor már az országnak jelentősebb import és export lehetőségei voltak és érdekes külkereskedelmi partnerré vált más országok számára. Jelenleg Bulgáriának több mint 100 országgal vannak kereskedelmi kapcsolatai és külkereskedelmi forgalmának értéke az 1939. évi 100 millió dollárról 1965-ben 2300 millió dollárra növekedett. A plovdivi vásár reális kifejezője ezeknek a megnövekedett exportlehetőségeknek.

A nemzetközi árumintavásár Plovdivban a legnagyobb az egész Balkán-félszigeten, s mind több külföldi kiállítót és sok százezer látogatót vonz. Az 1964-ben megrendezett XXI. Plovdivi Vásáron 37 ország vett részt hivatalos kiállításával és sok száz külföldi cég állította ki áruit. Ezen a vásáron 414 millió dollár értékű üzleteket kötöttek. Ez bizonyítja a vásár megnövekedett jelentőségét.

Jelenleg már a vásár területét 1964-hez viszonyítva közel egyharmaddal bővítették, azonkívül új kiállítási csarnokok, pavilonok, éttermek, bárok és kioszkok épültek, valamint egy modern 12 emeletes szálloda.

Eddig már 60 ország jelentette be hivatalosan részvételét a XXII. Plovdivi Nemzetközi Vásáron (ez rekordszám a vásár eddigi történetében) így többek között a Szovjetunió, NDK, Lengyelország, Magyarország, Csehszlovákia, Jugoszlávia, Románia, Kuba, NSZK, Egyesült Államok, Franciaország, Olaszország, Ausztria, Finnország, India, Svédország, Törökország, Belgium, Szomália, Görögország, Hollandia, Dánia, Japán, Svájc, Mongólia, Szíria, EAK, Algír, Tunézia, Monaco, Nyugat-Berlin, Luxemburg, Portugália, Spanyolország, Uruguay, Lichtenstein, Ausztrália, Anglia. Azonkívül kiállítani kívánnak egyes cégek Ázsiából, Afrikából és Amerikából.

Bulgária, mint a vásár rendezője 29 000 négyzetméter területet tart fenn magának, ahol kiállítja áruit, melyek bemutatják az ország megnövekedett exportlehetőségeit.

Egyes kiállító országok is nagyobb területet foglalnak el, így a Szovjetunió 10 000 négyzetmétert, NSZK — 7000, NDK — 4000, Ausztria — 2500 négyzetméter stb. Nagyobb lesz ebben az évben még számos más ország kiállítási területe is, mint pl. Magyarország, Csehszlovákia, Lengyelország, Jugoszlávia, Anglia, Egyesült Államok, Franciaország, Olaszország, Belgium.

B. Georgiev

Két nap alatt öt kalózgépet lőttek le

Újabb dél-koreai zsoldosok szálltak partra Dél-Vietnamban

Kéthetes szünet után, amelyet a rossz időjárás okozott, az amerikai repülőgépek vasárnap ismét támadták Hanoi térségét. A támadásban 52 amerikai bombázógép vett részt.

A VDK fegyveres erői vasárnap három amerikai támadó repülőgépet lőttek le. Az egyik gépet Hanoitól északra semmisítették meg, egy amerikai gép pilótája kiugrott gépéből és fogságba esett.

A VNA jelentése szerint az amerikai agresszorok repülőgépei hétfőn délután ismét támadták a VDK területét. A támadó gépek közül a vietnami néphadsereg katonái kettőt lelőttek.

*

A dél-vietnami kormánycsapatok a Saigontól 220 kilométernyire délnyugatra fekvő erdős vidéken körülbelül háromórás harcot vívtak a felszabadító hadsereg egységeivel. Szóvivőjük állítása szerint a harcban több mint kétszáz szabadságharcos esett el, saját veszteségekről a szóvivő nem beszélt.

*

Nyugati hírügynökségek jelentik, hogy hétfőn a dél-vietnami Khanh Hoa megye partvidékén több mint 5500 dél-koreai katona szállt partra, s ezzel már 35 000-re nőtt a Dél-Vietnamban állomásozó dél-koreai zsoldosok létszáma.

*

A kínai honvédelmi minisztérium szóvivője erélyes hangú nyilatkozatban tiltakozott amiatt, hogy amerikai katonai repülőgépek augusztus 29-én a Bac Bo öbölben megtámadtak békésen haladó kínai teherhajókat, s közülük egyet elsüllyesztettek, egy másikat megrongáltak, kilenc kínai tengerészt megöltek, hetet pedig megsebesítettek. (MTI)