Gátőrház a Tiszán

A tá[illegible] határban, ahol a Maros a Tiszával találkozik, ott van Magyarország legalacsonyabb tengerszint feletti pontja: nyolcvan alatt! Elhagyjuk első gátőrházunkat, az I/1-est és tovább haladunk a határ felé. A határőr ismerősként köszönti Forgó László vizügyi igazgatót. Alig kődobásnyira jugoszláv katonák. Játszanak, seprűvel kergetik egymást őrházuk udvarán. Jóleső érzés ilyennek látni két ország határpontját. Egy kis korcs kutya macskát üldöz: útlevél nélkül zavarássza egerésző rokonát egyik országból a másikba és vissza.

Ragyogó tisztaság

A szivattyútelep békés csendben fogadja a látogatót. Papp Pál, a telep gépésze katonásan jelent az igazgatónak. Elmondja a vízállást, a jelenleg folyó munkát és előre tessékel bennünket a gépházba. Bent mentegetőzi: — Még nem takarítottunk.

Ilyen rendben levő és ragyogó tisztaságú gépházat még életemben nem láttam. A katona nem tudja így megtisztítani a fegyverét, mint ahogyan Papp Pál ezeket a gépeket.

— Pedig öreg gépek — mondja —, ennél már csak a mindszenti idősebb.

A gépeken ott a jelzés: Rökk Szilárd gépgyára 1902. A mindszenti szivattyútelep gépein az 1894-es évszám olvasható. A sárgaréz alkatrészek úgy csillognak, mint a tiszta háziasszony mozsarai

— Milyen itt az élet?

— Apám is itt szolgált, én folytattam, a fiam is itt szolgál — mondja Papp Pál.

A jövedelem felől kérdezősködöm. Kétezer forintot keres Papp Pál, ezenkívül lakást kap és két hold háztájija is van. A mindentől távoleső házban villany világít, s ott áll a szobában a televízió, a rádió és a szokásos háztartási gépek.

— Hogyan közlekedik?

— Nyáron motorral, télen szánkóval. Van egy kis póni lovam.

A szomszédos gátőr, Barna János meséli, hogy néha összefogják Pappék póniját az ő nagy lovával. Legutóbb is szörnyűlködtek a röszkei asszonyok hogy „van szívük azt a kis csikót kocsiba fogni!"

0-tól a 600 méterig

Ennyi Barna János gátőr birodalma. Barna Algyőről került hazánk „legutolsó" tiszai gátőrházába, az I/1-esbe. Kisebb gyermeke a nagymamánál lakik, az iskola miatt, de a nagyobbik fiú innen jár be Szegedre, az alsóvárosi általános iskolába. Mindennap három kilométert gyalogol a gyálai buszig. Esőben, hóban és sárban. A nyár, az jó.

A gátőrház itt is meglepetés. Tágas, tiszta. Barna felesége az irodahelyiségben pulóvert kötöget a fiának. Az istállóban hízóbikák, borjak és egy fejős tehén. Az ólakban kisebb nagyobb sertések röfögnek, mellettük birkák, az udvaron tyúkok. Az udvar is ragyog a tisztaságtól, az ártézikút állandóan folyik.

Barna megmutatja a gátőrház raktárát. Karóverő súlykok, ásók, lapátok, csákányok, drótháló mögé rakott üres zsákok. A háló egyik sarka nem zár rendesen. Az igazgató megjegyzi:

— Így nem „egérbiztos", ki kell javítani.

Érdeklődöm Barnánétól, hogyan élnek távol a várostól, falutól. Mosolyog az asszony:

— Októbertől áprilisig csak a varjak járnak errefelé. A legközelebbi szomszéd kilométerekre esik.

— A varjak mellett néha határsértők is megfordulnak a Tisza partján — veti közbe az igazgató, hogy ráterelje a figyelmet Barna odaadó munkájára, amellyel a határőröknek is segítséget nyújt. A gátőr olyan társadalmi határőr is egyben. Szolgálata alatt eddig húsz határsértőt adott át a katonáknak. Kitüntetései között is látni a „Közbiztonsági érem" ezüst fokozatát.

A hat kilométeres gátszakaszt mindennap bejárja. Ügyel, vigyáz a folyóra, irányítja az építési munkákat, a vízőröket beosztja szolgálatra.

A postás se jár erre

A gátőrházban nincs villany. Egy telepes rádió köti őket össze a nagyvilággal, mivel a postás sem jár ilyen messzire. Ha levelük érkezik, a faluban — Gyálán — levő ismerősükhöz adja be a kézbesítő, s az iskolás fiú hazafelé jövet benéz hozzájuk, van-e valami küldemény.

A Papp Paliét is mi hozzuk el, meg a csatornaőrét, a Ceglédi bácsiét.

Ha néha beszélgetésre vágyik az asszony, Barna elkíséri Ceglédiékhez. Ceglédiné a szomszédasszony, több kilométeres távolságban. Amikor híre ment, hogy Barnáék itthagyják a gátőrházat, Ceglédiné sírt és megjegyezte:

— Ilyen jó szomszédasszonyom se lesz egyhamar.

Pedig évente kétszer-háromszor találkoztak.

— Szórakozás?

— Arról itten le kell mondani. Az őrházat nem lehet elhagyni.

— A fia mi szeretne lenni?

— Vízügyi technikusnak készül.

Indulunk visszafelé. A töltés oldalán megjegyzem a 6000. métert jelző karót. Eddig tart Barna birodalma.

Gazdagh István

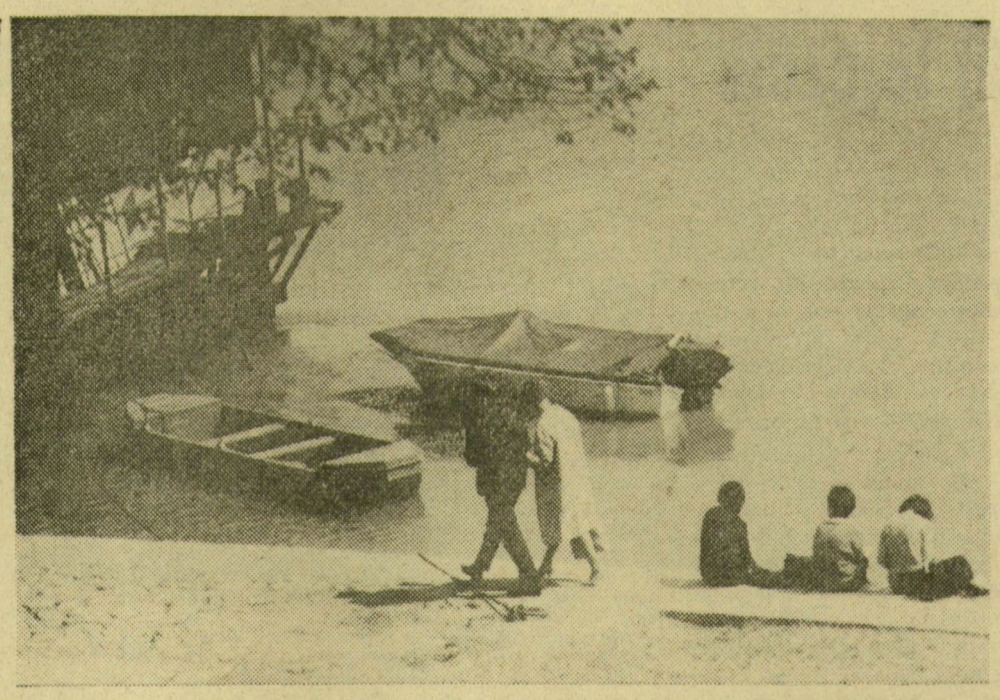

Csendélet

A Tisza, a napfény, a zöld a nap minden órájában magához vonzza a pihenő, sétáló embereket. A pezsgő víziélet látványa nemcsak szórakoztat, hanem pihentet is. A vízparton elfoglalták helyüket a nap mint nap újból szerencsét próbáló horgászok, akiket kíváncsi nézők vesznek körül. A Szeged előtt elfolyó Tisza most már teljes szépségében pompázik, hiszen itt van a sarkunkban a nyár. Képünk egy hangulatos részt mutat be a Tisza-partból.

SPORT

Ferwagner megyei rekordja

Az Újszegeden vasárnap megrendezett úszóversenyen a 100 méteres férfi pillangóúszásban Ferwagner Péter (SZEAC) 1:05.8-as idővel győzött, és ezzel új Csongrád megyei rekord[illegible] ért[illegible] A másodiknak beér[illegible] Becsei Béla (Hmv. MEDOSZ) ideje 1:06.8 volt. További jobb eredmények. 100 m serdülő leány mellúszás: 1. Ritter Edit (SZEAC) 1:28.8. 50 m újonc leány gyors: 1. Balla Sári (SZVSE) 32.4. 100 m serdülő fiú mellúszás: 1. Gyenes András (SZEAC) 1:22.6.

A fegyelem érdekében

A SZEAC labdarúgó-szakosztályának vezetősége fegyelmi elé állította Szekeres István labdarúgót, mivel többszörösen és megismétlődően sportszerűtlen magatartást tanúsított, s nyilvános helyen sportolóhoz nem méltó módon viselkedett.

A fegyelmi vizsgálat eredményeként a szakosztály vezetősége Szekeres Istvánt három hétre mindennemű labdarúgó-játéktól eltiltotta, és utolsó figyelmeztetésben részesítette. Amennyiben a játékos nem változtat eddigi életmódján, a legközelebbi vétség esetén az egyesületből kizárják.

Továbbra is az élen

Két héttel ezelőtt beszámoltunk arról, hogy a tekézőknél a SZAK NB I-es női együttese és az NB II-es Szegedi Postás csoportjában a táblázat élén áll. A helyzet azóta nem változott meg lényegesen, s a két csapat továbbra is tartja kitűnő helyezését. A SZAK-nak a kilencedik forduló után 54 és fél pontja van. Ebben az osztályban második az FTC 51, harmadik a Bp. Előre 41 és fél ponttal. A Postás eddig 56 pontot szerzett, legnagyobb riválisa, a második helyezett Ceglédi Építők 53 és fél pontos.

NB-s csapataink legutóbbi eredményei. NB I női: SZAK Kőbányai Sörgyár 8:0, 2528:2233, Szeged. A SZAK játékosai egyénileg is helyt álltak, közülük ketten bekerültek a forduló legjobb csapatába. A hét legjobb dobói a női NB I-ben: Sósné (SZAK) 462, dr. Szamosszeginé (SZAK) 453, Szilassyné (FTC) 451 fa. NB I-es férfieredmények: Sz. Építők—Csepel SC 7:1, 2568:2405. Szeged. Győri ETO—SZVSE 7:1, 2639:2606. Győr. A két NB II-es férfiegyüttes vasárnap vereséget szenvedett: Z. Danuvia—SZAK 6:2, 2546:2502. Szeged. K. Lombik—Sz. Postás 7:1, 2333:2258. Budapest.

Atlétalányaink is rosszul startoltak

A fővárosban vívták meg női atlétáink az NB I/B első fordulójának küzdelmeit. Itt is erősen hiányoztak a tanárképző főiskolások és a sérültek. A versenyek végeredményben az MTK és a Bp. Építők elleni vereséggel fejeződtek be. Az eredmények közül kiemelkedik a szegedi Marosváry Mária kettős győzelme.

Pontversenyben: MTK—Csongrád megye 68:51, Bp. Építők—Csongrád megye 62:55, MTK—Bp. Építők 69:47 Megyebeli leányaink eredményei:

100 m: 1. Marosváry 12.6, 6. Puskás 14.2, 200 m: 1. Marosváry 26.8, 5. Nagy 28.4, 400 m: 4. Lajos 63.8, 5. Nagy 63.9, 800 m: 3. Tóbiás 2:40.2, 4. Chamilla 2:40.7, 80 m gát: 4. Görbe 12.9, 5. Antalné 14.5, 4x100 m: 1. Csongrád megye (Puskás, Tóbiás, Antalné, Marosváry) 51.5, magas: 1. Görbe 150, 6. Szigeti 130, távol: 4. Puskás 461, 5. Szigeti 451, súly: 4. Velkei 9.96, 6. Szegi 9.29, diszkosz: 4. Velkei 30.80, 5. Szegi 29.07, gerely: 5. Veres 30.26, 6. Szőke 29.64.

Monostori Tibor

SOROKBAN

A megyei teniszbajnokságon a férfiaknál a Szegedi VSE, a nőknél a Szentesi Fáklya versenyzői győztek. A férfiegyesben Széll László, a férfipárosban a Széll, Csíkos pár lett a bajnok.

*

Az ifjúsági vívók megyei seregszemle döntőjét Széll Julianna (Szentesi MÁV, női tőr), Bánky László (Szentesi MÁV, férfi tőr) és Csonka Miklós (Szegedi Postás, kard nyerte.

*

Megyei ifjúsági labdarúgóbajnokság. I. csoport: Építők—SZAK 2:1. Az Építők jó játékkal nyert a rangadón, s még mindig nem vesztett pontot. Dorozsma—SZEAC 1:5. SZVSE—H. Textiles 1:0. Textilművek—H. Honvéd 6:1. Alsóváros—Szentesi Vízmű 3:1.

II. csoport: Tápé—SZEAC II. 1:2. Ez is rangadó volt; a SZEAC még veretlen. H. Vasas—Sz. Spartacus 1:6, Vasútforgalmi Technikum—M. Spartacus 1:1. H. ÁG. MEDOSZ—Csongrád 0:1. Szőreg—Bőrösök 0:0. sas—Sz. Honvéd 3:1.

Csak ötödik helyezés

Budapesten most rendezték meg az országos ifjúsági birkózó-bajnokságot. Ezen a szegediek a vártnál gyengébben szerepeltek. Az SZVSE-ből Dancsó Lajos érte el a legjobb eredményt, aki ötödik lett. A bajnokságon kívül a vasutas birkózók a hét végén még három helyen indultak. Zircen III. osztályú felnőtt viadalon Hegyi Péter lepkesúlyban győzött, Püspökladányban serdülő-versenyt bonyolítottak le, ahol Tóth Tibor lett első a könnyűsúlyúak küzdelmében, Szentesen ifjúsági viadalon Újházi Tibor, Török György és Tóth Zoltán nyert súlycsoportjában az SZVSE birkózói közül.

Hogyan tippeljünk?

NB I

FTC (3)—Újpest (4)	1 2
MTK (9)—Vasas (1)	2
Diósgyőr (10)—Honvéd (2)	2 x
Dunaújv. (11)—Tatabánya (5)	1
Dorog (13)—Csepel (8)	1

NB I/B

Debrecen (1)—Komló (3)	1
Szállítók (10)—BVSC (2)	x
Oroszlány (6)—Ganz-MÁVAG (4)	1 x
Eger (5)—Miskolc (7)	1

NB II

Kecskemét (4)—Sz. MÁV (1)	x
SZMTE (16)—Bp. Előre (2)	x 2
Kaposvár (17)—Várpalota (1)	2 x

Olasz bajnokság

Napoli (3)—Inter (1) 13+1	x 1
Atalanta (14)—Torino (13)	1

Pótmérkőzések

Brescia (9)—Spal (15)	1
Cagliari (12)—Foggia (10)	1

SAKK

A kecskeméti Tóth László emlékversenyen tíz nagymester játszik.

A kis létszámú verseny szokatlan nálunk, de azért a rövid versenyeknek is van előnyük. A hagyományos hastingsi versenyeket is tízes létszámmal rendezik s feltűnő, hogy itt sokkal kevesebb a döntetlen, mint azokon a versenyeken, amelyeken 18–20 vagy ennél több sakkozó játszik.

A rövid versenyeken nem lehet döntetlenekkel boldogulni, itt minden játszmában nyerésre kell játszania annak, aki jó helyezést akar elérni.

A kecskeméti verseny első fordulói azt bizonyítják, hogy a nagymesterek élesen nyerésre játszanak.

Portisch nagymester az első fordulóban pompás győzelmet aratott az NDK bajnoka ellen:

Világos: Portisch
Sötét: Pietzsch

1. d4, d5, 2. c4, e6, 3. Hc3, Fe7, 4. cxd, exd, 5. Ff4, c6, 6. e3, Ff5, 7. Hge2, Hf6, 8. Hg3. Fg6, 9. h4!, h5, 10. Fd3, Fxd3, 11. Vxd3, g6, 12. 0—0—0, Ha6, 13. Kb1, Va5, 14. Fg5, 0—0—0, 15. Hf5!!, Vc7, 16. Hxe7+ Vxe7, 17. e4!, dxe, 18. Vc4, Hc7, 19. Bhe1, Bd5, 20. f3!, Ve6, 21. Hxd5, cxd, 22. Vc2, Be8, 23. Bc1, Be7, 24. Be3!, sötét feladta!

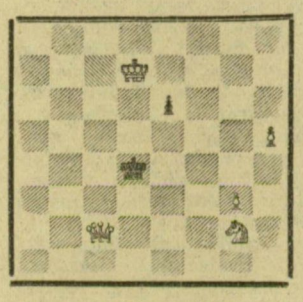

Világos: Kd7, Vc2, Hg2, gyalogok: g3, h5. (5)
Sötét: Kd4, gyalog: e6. (2)
Világos indul s a harmadik lépésben mattot ad! (Erdős G. feladványa.) A múlt heti feladvány megoldása: 1. Vf6!

*

Az európai levelezési csapatbajnokság befejeződött. Az eddig be nem fejezett játszmákat értékeléssel döntik el. Szeged csapatának második helyezése biztosra vehető s így városunk sakkozói ősztől kezdve az európai csapatbajnokság „B" döntőjében játszanak.

RÁDIÓMŰSOR

SZERDA

Kossuth Rádio

4.30 Hírek. 4.32 Hajnaltól reggelig .. 5.00 Hírek. 5.30 Reggeli Krónika. 5.45 Falurádió. 6.00 Hírek. 6.30 Hírek. 7.00 Reggeli Krónika II. 7.15 Körzeti időjárás. 7.30 Új könyvek. 8.00 Hírek. 8.05 Műsorismertetés. 8.20 Operettrészletek. 8.35 Fogorvosi tanácsok. 9.0[illegible] Így írunk mi . . . Jutalmazott pályaművek Az Ifjúsági Rádió műsora 9.20 Operarészletek. 10.00 Hírek. 10.10 Könnyűzenei híradó. 10.53 Néhány perc tudomány. 11.00 Iskolarádió. 11.15 Az Alekszandrov együttes énekel. 11.27 A Szabó család. 11.57 Hallgatóink figyelmébe! 12.00 Hírek. 12.15 Ecsédi lakodalmas. 12.58 A budapesti színházak műsora. 13.00 Törvénykönyv. 13.15 Ferencsik János Liszt-műveket vezényel. 14.00 Hírek. 14.05 Munkásénekkarok a mikrofon előtt. 14.15 Lányok, asszonyok. 14.45 Délutáni frissítő Könnyűzene. 15.40 Isten veleé [illegible] Folytatásos regény 16.00 Hírek. 16.15 Tánczene [illegible] 17.03 Felkészülés . . 17.20 Régi híres énekesek műsorából Mattia Battistini énekel. 17.40 Cigánydalok. 17.57 Hallgatóink figyelmébe! 18.00 Mérkőzések percről percre. 18.56 Húszas stúdió. Az Ifjúsági Rádió körkapcsolásos vitaestje — a lányokról 19.54 Jó éjszakát, gyerekek! 20.00 Esti Krónika. 20.20 15 ezer kilométer — rádióra [illegible] 21.20 Gondolat. A [illegible] irodalmi lapja. 22.00 Hír[illegible] 22.10 Időszerű nemzetközi kérdések 22.20 Lakatos Antal népi zenekara játszik. László Annie és Angyal Sándor énekel 23.00 Magyar muzsika. 24.00 Hírek. 0.10—0.25 A dzsessz kedvelőinek.

Petőfi Rádió

4.30—10.58 Azonos a Kossuth Rádió műsorával. Közben: 6.20—6.30 Torna. 10.00—10.10 Hírek. 10.10—11.59 Zenés műsor 12.00—12.15 Hírek. 13.45 Időjárás- és vízállásjelentés. 14.00 Offenbach: Hoffmann mesái. Háromfelvonásos opera. Közben: 15.14—15.23 Hírek 16.54 Fogorvosi tanácsok. 17.00 Hírek. 17.05 Mérkőzések percről percre. 17.50 Hirdetőoszlop. 18.00 Mi történt a nagyvilágban? 18.15 Hazánk hírei. 18.20 Új lemezeinkből. 19.00 Hírek. 19.10 Jeanette MacDonald és Nelson Eddy filmdalokat énekel. 19.23 Gazdaszemmel a nagyvilág mezőgazdaságáról. 19.38 Zenekari muzsika. 20.25 Könyvespolc. 20.45 Közvetítés Belgrádból. Franco Gulli hegedűestje 21.30 Könyűzenei híradó. 22.13 Operarészletek. 22.57 Ügetőversenyeredmények. 23.00—23.15 Hírek. Időjárásjelentés.

TELEVÍZIÓMŰSOR

TV

Magyar televízió

17.50 Hírek. 17.55 Anyagbörze. Irári riportműsor. 18.10 A Magyar Hirdető műsora. 18.25 A laser. 18.55 Költők — muzsikusok. Puskin, Lermontov, valamint Csajkovszkij és Muszorgszkij műveiből. 19.20 Esti mese. 19.30 Tv-híradó. 19.50 A száguldó riporter elindul . . Szatirikus irodalmi összeállítás Egon Erwin Kisch írásaiból. 20.50 Parabola 21.10 Prágai tavasz. A Prágai Szimfonikusok Zenekarának hangversenye. 22.00 Tv-híradó, II. kiadása.

Jugoszláv televízió

10.00 Iskola-tv. 16.40 Orosz nyelvoktatás. 17.00 Angol nyelvoktatás. 17.30 Intermezzo 17.40 Tiktak. Gyermekműsor 17.55 Pionírok tv-stúdiója. 18.30 A tv jelenti. 18.45 Az opera századokon át. 19.15 Tv-posta 19.40 Hirdetések. 19.54 Jó éjszakát, gyerekek! 20.00 Tv-híradó. 20.30 Játékfilm. 22.00 Mozaik. Kultúrszemle. 22.40 Mit szeretek? 22.55 Hírek.

Román televízió

16.15 Legkisebbjeink műsora. 16.35 Iskolások műsora. 19.00 A világ rajzfilmiskoláiban. 19.30 Goldoni: Két úr szolgája. Vígjáték. A szünetben: Sakk és Tv-posta. 21.50 Hírek.

A *Magyar Beruházási Bank Csongrád megyei Fiókja* (Szeged, Klauzál tér 4.) pénzügyi, ill.

beruházási előadói állást

hirdet. Követelmény: legalább 3 éves gyakorlat, közgazdasági technikum és mérlegképes oklevél. Közgazdasági egyetemi végzettségűek előnyben. Jelentkezés írásban vagy személyesen fenti címen.

xS. 78 067

DÉL-MAGYARORSZÁG

A Magyar Szocialista Munkáspárt Csongrád megyei és Szeged városi bizottsága és a tanács lapja.

Megjelenik hétfő kivételével mindennap.

Szerkeszti a szerkesztő bizottság. Főszerkesztő: dr. Lőkös Zoltán.

Szerkesztőség: Szeged, Magyar Tanácsköztársaság útja 10. Telefon: 35-35, 30-03 Éjszakai telefon: 35-06

Kiadja a Csongrád Megyei Lapkiadó Vállalat

Felelős kiadó: Kovács László Kiadóhivatal: Szeged, Magyar Tanácsköztársaság útja 10 Telefon: 35-00, 31-10

Beküldött kéziratokat nem őrzünk meg és nem adunk vissza.

A lapot nyomja a Szegedi Nyomda, Szeged Bajcsy-Zsilinszky u. 28. sz.

INDEX [illegible]

Terjeszti a Csongrád [illegible] postahivatalok. Előfizetési díj egy hónapra 12 Ft. Előfizethető bármely postahivatalnál és kézbesítőnél.