Attila József Tudományegyetem Könyvtár Könyvtár Szeged

A Biztonsági Tanács új tagjai

Újabb szovjet mozdonyokat kapott a MÁV

Rendelet a tsz-ek állami támogatásáról

Nehezen nevelhető szülőkről

Mi van a káderlapon?

VILÁG PROLETÁRJAI, EGYESÜLJETEK!

# DÉL-MAGYARORSZÁG

A MAGYAR SZOCIALISTA MUNKÁSPÁRT LAPJA

55. évfolyam, 292. szám — Ára: 60 fillér — Szombat, 1965. december 11.

## Hazánkba érkezett a Szovjetunió Legfelsőbb Tanácsának küldöttsége

Az országgyűlés meghívására péntek délután Budapestre érkezett a Szovjetunió Legfelsőbb Tanácsának küldöttsége. A delegáció vezetője P. J. *Seleszt*, az SZKP Központi Bizottsága Elnökségének tagja, az Ukrán Kommunista Párt Központi Bizottsága Elnökségének tagja, az Ukrán Kommunista Párt Központi Bizottságának első titkára, a Legfelsőbb Tanács Szövetségi Tanácsa Törvényelőkészítő Bizottságának tagja, aki feleségével érkezett Magyarországra.

A küldöttség tagjai: F. B. *Nyijazbekov*, a Szovjetunió Legfelsőbb Tanácsa Elnökségének elnökhelyettese, a Kazah SZSZK Legfelsőbb Tanácsa Elnökségének elnöke; V. J. *Lobanok*, a Belorusz SZSZK Minisztertanácsának első elnökhelyettese, az SZKP Központi Revíziós Bizottságának tagja; J. V. *Ilnyickij*, az Ukrán Kommunista Párt Kárpátontúli Területi Bizottságának első titkára; G. I. *Lamocskin*, a Szocialista Munka Hőse, az I. számú Mosztroj Tröszt VI. számú építési igazgatóságának munkavezetője; U. K. *Vahabova* docens, a Szamarkandi Pavlov Orvostudományi Főiskola rekorhelyettese, J. M. *Vecserova*, a Szovjetunió Hőse, az Ivanovi Kerület Szavinszk város „Szolidarnoszty" Gyárának szövőnője; D. J. *Zvaigzne*, a Lett SZSZK Valmiere kerületében levő „Matisi" kolhoz elnöke.

A delegáció fogadására a Ferihegyi repülőtéren megjelent *Komócsin* Zoltán, az MSZMP Politikai Bizottságának tagja, a Központi Bizottság titkára, *Vass* Istvánné, az országgyűlés elnöke, *Kisházi* Ödön, az Elnöki Tanács helyettes elnöke, *Kiss* Károly, az Elnöki Tanács titkára, *Kovács* Imre, élelmezésügyi miniszter, *dr. Beresztóczy* Miklós, az országgyűlés alelnöke, *Bojti* János, külügyminiszter-helyettes, *Sarlós* István, a fővárosi tanács végrehajtó bizottságának elnöke, valamint az Elnöki Tanács több tagja, az országgyűlés tisztikarának tagjai, számos országgyűlési képviselő. Jelen volt G. A. *Gyenyiszov*, a Szovjetunió budapesti nagykövete és a nagykövetség több tagja.

— Dolgozó népünk, a Magyar Országgyűlés és a magam nevében meleg, testvéri szeretettel köszöntöm Önöket, a Szovjetunió Legfelsőbb Tanácsának képviselőit, magyarországi látogatásunk alkalmából — mondotta. — Mindig nagy öröm és megtiszteltetés számunkra, amikor annak a népnek küldötteit üdvözölhetjük körünkben, amelynek hazánk felszabadulását és azt köszönhetjük, hogy dolgozó népünk — pártunk és kormányunk vezetésével — hozzákezdhetett a szebb és boldogabb életének megteremtéséhez. Magyarországi tartózkodásuk során alkalmuk lesz meggyőződni arról, hogy dolgozóink napról-napra újabb jelentős sikereket érnek el, s eredményesen munkálkodnak a szocializmus teljes felépítésén.

Befejezésül hangoztatta, hogy a szovjet vendégek személyében olyan testvéri ország küldötteit fogadjuk, amellyel egy úton haladunk, közös a célunk, s azonos a véleményünk a nemzetközi helyzet megítélésben és a nemzetközi munkásmozgalmat érintő kérdésekben is.

Az üdvözlésre válaszolva P. J. Seleszt a többi között ezeket mondotta:

— A testvéri Magyarország földjére lépve, engedjék meg, hogy átadjuk az egész magyar népnek, pártjuknak és kormányuknak a szovjet nép, a szovjet kommunisták forró, szivélyes üdvözletét, s azt az őszinte kívánságukat, hogy érjenek el újabb, nagy sikereket hazájuk építésében. Őszinte örömünket fejezzük ki a magyar országgyűlés szivélyes meghívásáért, köszönjük a baráti fogadtatást, amelynek már a látogatás első perceiben részesei vagyunk.

— Magyarországi látogatásunk lehetővé teszi, hogy az Önök eredményeivel, a tehetséges és munkaszerető magyar nép fejlődő, gazdag életével, eddig elért vívmányaival közelebbről is megismerkedjünk. Találkozásaink, megbeszéléseink minden bizonnyal újabb előrelépést jelentenek majd a népeink közötti hagyományos barátság megszilárdításában is. Együttműködésünk a marxizmus—leninizmus és a proletár internacionalizmus megingathatatlan alapjaira épül, s barátságunk ezért örökéletű és megbonthatatlan. (MTI)

## Az imperialista beavatkozási politika a béke és a biztonság fő akadálya

### Mód Péter felszólalása az ENSZ-ben

Az ENSZ-közgyűlés 1-es számú politikai bizottságának csütörtök esti ülésén felszólalt Mód Péter, hazánk képviselője is az államok belügyeibe való be nem avatkozás kérdésének vitájában.

Felszólalásában Mód Péter három fő kérdéssel foglalkozott:

a) A beavatkozás és az erőszak politikája a nemzetközi béke és biztonság megvalósításának fő akadálya;

b) A be nem avatkozás, mint a nemzetközi jog egyik alapvető normája;

c) A beavatkozás megengedhetetlenségéről szóló nyilatkozat kidolgozása az ENSZ-közgyűlés jelenlegi ülésszakán.

Ami az első kérdést illeti, a beavatkozás politikája a vezető imperialista hatalmak „magatartásának" alapjává vált és a világ legkülönbözőbb pontjain erőszakkal való fenyegetőzésre, erőszak alkalmazására, fegyveres konfliktusokra, a béke veszélyeztetésére vezet. Ez a politika az, amely az Egyesült Államok külpolitikáját egyre veszélyesebb kalandokba sodorja — hangsúlyozta Mód Péter. Az imperialista beavatkozási politika a fő akadálya annak, hogy a népek közötti kölcsönös bizalom és együttműködés szelleme érvényesüljön az államok közötti kapcsolatokban.

A be nem avatkozás alapelvéről szólva Mód Péter rámutatott: ama nyugati támadásokkal szemben, amelyek „felforgató tevékenység" emlegetésével a nemzeti felszabadító mozgalmak ellen irányulnak, a magyar delegáció leszögezte azt az álláspontját, hogy nem a nemzeti felszabadító mozgalmak támogatása felforgató tevékenység, hanem a politikai, a gazdasági és bármilyen más ürüggyel végrehajtott beavatkozás, tehát az ellenforradalom exportja.

A magyar delegáció vezetője egyetértett azokkal a küldöttségekkel, amelyek szerint a közgyűlés fontos feladata a beavatkozás megengedhetetlenségéről szóló nyilatkozat kidolgozása. Végül támogatta a szovjet küldöttség által az államok belügyeibe való be nem avatkozás kérdéséről benyújtott nyilatkozattervezetet és elfogadásra ajánlotta azt. (MTI)

A SZOCIÁLPOLITIKAI CÉLOK MEGVALÓSÍTÁSA — ÁLLANDÓSÍTJÁK AZ ÖREGEK NAPKÖZI OTTHONÁT — INTERPELLÁCIÓK

## Ülést tartott az I. kerületi tanács

Tegnap ülést tartott a szegédi I. kerületi tanács a népfront székházának nagytermében. Az ülés *Kiss* Jenő elnökletével végezte munkáját és három napirendet tárgyalt. Elsőként foglalkozott az 1965. évi intézkedési terv végrehajtásával, majd az 1966. évi intézkedési tervet határozták meg *dr. Bödő* István vb titkár előterjesztése alapján. Ebben azt rögzítették, hogy jövőre milyen közérdekű témákat tárgyal meg a kerület tanácsa.

A kerületi szociálpolitikai célkitűzések megvalósításával foglalkozó jelentést *dr. Villányi* Ilona, az egészségügyi csoport vezetője terjesztette elő. A kerületben az idén 241-en igényeltek rendszeres szociális gondozást, 152-ten pedig átmeneti segítséget kértek. Hét sokgyermekes anyát jutalmaztak meg, s 15 magára maradt, idős ember rendszeres étkeztetéséről gondoskodtak. 34 idős ember kérte elhelyezését az I. kerületi szociális otthonba. Több mint 200 csökkent munkaképességű dolgozó munkábahelyezésével, segítésével is törődtek.

Az 1966. évi célkitűzésekről szólva a jelentés beszámolt arról, hogy kísérleti jelleggel egy gondozónőt állítanak be, aki a gyógykezelésre már nem szoruló, csupán utángondozást igénylő egyedülálló öregeket segíti.

A tanácsülésen sok szó esett arról, hogy szükséges az öregekkel való fokozottabb törődés. Szóba került az is, hogy néhány nappal ezelőtt a kerületben ideiglenesen megnyílt öregek napközi otthonát megfelelő helyen kibővítve és állandó jelleggel működtetik jövőre.

Az élénk vitában részt vett: *Nyilási* Péter, *Korek* Józsefné, *dr. Kovács* István, *Száva* Lajos, *Fischer* Miklósné, *Pusztai* József, *Hofgesang* Péterné, *Kedves* Andrásné, *Mison* Gusztáv, *Csikós* Rudolf, *Nitsinger* Gyula, *Hődör* István, *Krekuska* Istvánné és *Sirián* Gábor.

Hődör István köszönetét fejezte ki a kerületi tanácsnak az Osztrovszkij utca rendbehozásáért. Kérte, biztosítson a tanács facsemetét, s a lakosság társadalmi munkában elülteti és gondozza a fákat. *Nyerges* Ferenc és Fischer Miklósné útépítési problémákról beszélt. *Balogh* József azt tette szóvá, hogy minden esetben az iparhatóságokkal is beszéljék meg egy-egy kisiparos üzletének szanálását. Ha ez nem történik meg, akkor előfordul, hogy egy-egy terület szolgáltató kisiparos nélkül marad.

Sirián Gábor kérte a tanácsi vezetőket, gondoskodjanak arról, hogy a szakigazgatási szervek az eddiginél rövidebb idő alatt válaszoljanak a tanácstagi beszámolókon elhangzott közérdekű lakossági bejelentésekre.

## Magyar—angol jegyzékváltás

A budapesti angol nagykövetség november 12-én jegyzékben közölte a Magyar Népköztársaság Külügyminisztériumával az Egyesült Királyság kormányának a Rhodesiában kialakult törvénytelen helyzettel kapcsolatos álláspontját.

A Külügyminisztérium december 10-i válaszjegyzékében leszögezi kormányunk azon álláspontját, hogy a rhodesiai eseményeket a gyarmatosítás következményeinek tekinti és véleménye szerint az előállott helyzetért, valamint annak összes következményeiért a Rhodesiát gyarmatosító hatalmat terheli a felelősség.

A válaszjegyzék kifejezi a kormány reményét, hogy az Egyesült Nemzetek Szervezetének, valamint az Afrikai Egységszervezetnek a határozatai olyan intézkedéseket eredményeznek, amelyek hozzásegítenek a dél-rhodesiai törvénytelen viszonyok és az azokból eredő veszélyek felszámolásához. (MTI)

## Növekvő termelékenység, eredményes műszaki fejlesztés

### A tanácsi iparvállalatok munkájáról

Idén a tanácsi iparvállalatoknál is az 1964. decemberi párthatározat szellemében folyt a termelőmunka. A tíz üzem és a városi tanács illetékesei közös erővel törekedtek a feladatok sikeres megoldására, s ha nem is sikerült maradéktalanul teljesíteni a célkitűzéseket, egészében véve elmondhatjuk:

**nagy lépést tettek előre ebben az esztendőben.**

Beszédes adat, hogy a termelés eddigi növekedéséhez — a tanácsi vállalatok összességét tekintve — a termelékenység emelkedése biztosította a teljes „aranyfedezetet". Különösen

**jelentős a túlteljesítés az exportra termelő üzemekben.**

Devizahozamot növel az Ecset- és Seprűgyár 3 százalékos túlteljesítése is. A Fonalfeldolgozó Vállalat 30 ezer folyóméter pamuttípusú műszálszövettel készített többet, — dolgozói ennyivel teljesítették túl közvetett export vállalásukat. A Nyomdaipari Vállalatnál

**munkásokat és vezetőket egyaránt elismerés illet,**

hiszen nehéz körülmények között, a rekonstrukció elhúzódása, s az így állandósult zsúfoltság ellenére 4,7 százalékkal meghaladták az előirányzatot. A lakosság igényeit szolgálta a termelésnövekedés a Sütőipari Vállalatnál: finom-fehér kenyérből 17,6 százalékkal,

**péksüteményből 6 százalékkal többet állítottak elő, mint amennyi az eredeti**

tervben szerepel, annak ellenére, hogy a Maros utcai üzem rekonstrukciója náluk is nehézséget okozott.

Mindezek, s még sok hasonlóan pozitív adat mögött komoly erőfeszítések húzódnak meg, amelyeket az üzemek vezetői, munkásai tettek a termelékenységért.

**Az erőfeszítések jól kamatoztak,**

az 1,9 százalékra tervezett növekedés helyett 3,6 százalékos termelékenységi növekedést mutat a háromnegyedév mérlege. Valamennyi vállalat túlteljesítette a tervezett mutatókat. A Magfeldolgozó és Vegyészeti Vállalat 11,3 százalékos, a Fonalfeldolgozó Vállalat 10 százalékos, az Ecset- és Seprűgyár 3,1 százalékos, a Nyomdaipari Vállalat 3 százalékos, a Fémfeldolgozó és Finommechanikai Vállalat 1,8 százalékos eredményei mind jelentős továbblépésről tanúskodnak.

A műszaki intézkedések, a jobb szervezés, korszerűbb gépek munkábaállítása növekvő lendítőerőt képviselt az eltelt időszakban. A nyomda műszaki vezetői

**szinte „postaérkeztével" állították üzembe az új, modern gépeket,**

hogy hatásuk mielőbb megmutatkozhasson a termelésben.

Az Ecset- és Seprűgyárban 64 százalékkal termelékenyebb az új seprűnyélcsiszológép, amellyel a régit felváltották. A kisseprűk varrása mindeddig kézierővel történt, jelentős hát, hogy

**az idén 80 százalékban gépesítették ezt a munkát.**

Mindezeken felül ügyesen, hasznosan igyekeztek gazdálkodni a seprűgyáriak, gondosabb kidolgozással „exportképessé" tették az olcsóbb cirkot is.

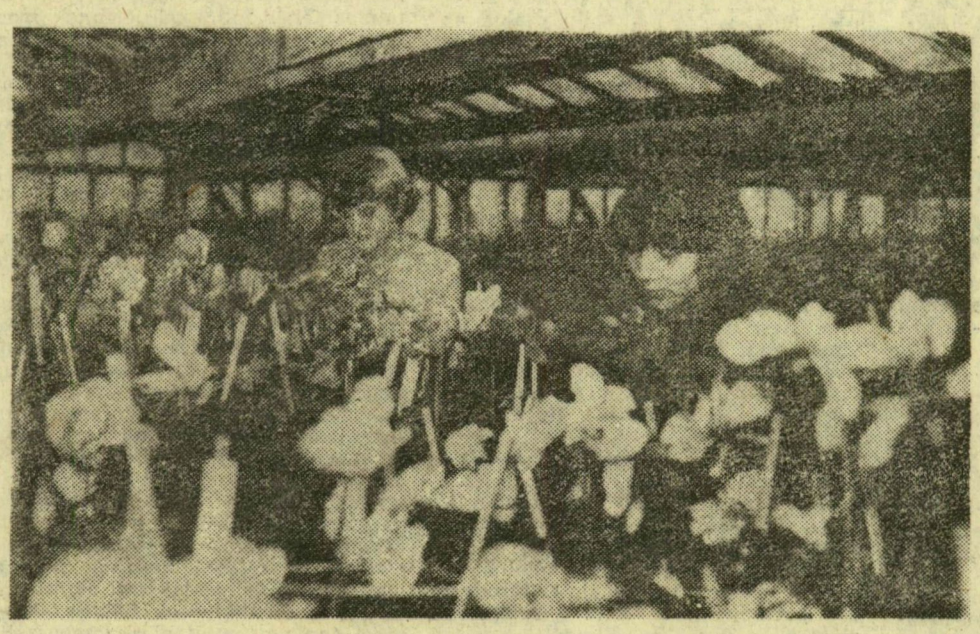

## SZEGEDI RÓZSÁK PRÁGÁBA

**Az újszegedi Haladás Tsz-ből megkezdődött a téli rózsaexport. Sokat küldenek Prágába is. Az illetékes külkereskedelmi vállalat komolyan érdeklődik az újszegedi rózsák iránt. A hatalmas rózsakollekcióból jövőre szintén több százezer szálat akarnak exportálni a tsz gazdái. A képen: a cserepes virágok házaiban is nagy a készülődés a közelgő névnapokra, ünnepekre. Mintegy 8 ezer cserép ciklámen és másféle virág várja a vevőket. Katona Vera és Moldován Margit is itt, „virágországban" tanulja a kertészmesterség szépségeit**